EDICION DE 32 PAGINAS
OFICINAS: AGUSTINAS 1269
TELEFONOS:
ADMINISTRACION
Inglés 3114, Nacional 77
CASILLA 81-D
REDACCION
Inglés 3113

LA NACION

PRECIO: 10 CENTAVOS
NUMERO ATRASADO: 20 CENTAVOS
SUBSCRIPCIONES
Por un año: $ 30.00. — Por seis meses: $ 16.00
Por 3 meses: $ 9.00.-Por un año extranjero: $ 70.00

AÑO III
Santiago de Chile, Domingo 3 de Agosto de 1919
Núm. 932

ANIVERSARIO DE NORUEGA

Los hijos de la patria noruega celebran hoy el 47.o aniversario del nacimiento de su Rey, el popular monarca Haakon VII.

El actual soberano de la remota nación europea nació el 3 de Agosto de 1872 y se halla unido en matrimonio a la princesa británica Maud, de quien ha tenido un solo hijo, el príncipe Olaf, heredero presunto de la corona.

Con ocasión de este aniversario, nos es grato expresar nuestro saludo a los miembros de la honorable colonia noruega, que residen en nuestro país.

Aspecto del país noruego

Situado sobre la región occidental de la península escandinava, Noruega es el país más septentrional de Europa.

Esta proximidad a las regiones polares presta al aspecto general del reino de Noruega características principales que consisten en lo extremadamente accidentado de sus costas, las cuales, no cubriendo una extensión lineal de más de 2,800 kilómetros, llegan a los 20,000, si se tiene en cuenta el desarrollo de las irregularidades del terreno.

En toda la extensión del litoral, largas y estrechas bahías, que son los célebres fiords noruegos, penetran profundamente en el inte- [illegible] las tierras, y numerosas islas avanzan en el mar como si el continente quisiera prolongarse hasta el centro del Océano.

En opinión de cuantos exploradores y viajeros recorrieron o visitaron Noruega, no es por cierto inmerecida la fama de que, por su belleza, gozan los célebres fiords: sobre las tranquilas aguas se elevan los acantilados que, en algunos sitios, llegan a 800 metros de altura, y de sus bordes se precipitan los ríos en imponentes cascadas, y llegan al fondo transformados en nubes de vapor.

Este espectáculo grandioso, de salvaje fiereza, y en el que la vegetación no toma parte alguna, contrasta a veces con la presencia de bahías cubiertas de verdura y frondosas arboledas, formando deliciosos paisajes que parecen brotar del fondo de las aguas.

Entre los fiords más famosos de la septentrional Noruega, se pueden citar el Hofrsjord, por ejemplo, que aunque no es de los de mayor dimensión o importancia, se ha hecho célebre en la historia de Noruega por haber allí Haral Haarfayer ganado en 877 la victoria que reunió bajo su cetro todo el territorio del reino; el Bommefjord, bastante más al norte que el anterior, y que tierra adentro se continúa por el Hardanger, cuya pintoresca belleza ha sido celebrada por los poetas, y que ofrece uno de los más admirables panoramas del mundo; el Sognefjord, que penetra en el continente ciento cincuenta kilómetros, y es el más largo de todos; uno de sus brazos, el Norofjord, excede en belleza y grandiosidad a todos los demás, pues de las alturas de las montañas que lo rodean se precipitan en el mar numerosas cascadas, con un salto de mil quinientos metros, evaporándose algunas en el espacio, para condensarse después en la saliente de las rocas, y caer en las aguas del golfo convertidas en delgados hilos.

Para la parte septentrional del país, en cuanto a la orografía, las montañas de Noruega no forman verdaderas cordilleras, sino que todo el reino puede considerarse como una serie de mesetas de 600 a 900 metros de altura media sobre el mar, en las que sólo se distinguen dos clases de accidentes del terreno: los picos que se elevan en masas aisladas, y los valles formados por profundas cortaduras.

La Noruega meridional presenta un sistema orográfico mucho más complicado que el de la septentrional, ofreciendo una serie de mesetas erizadas de picos que alcanzan la altura de 2,300 metros, como el Romsdalshorn que, aunque no tan alto, es el monte más popular de Noruega, como resumen de todas las bellezas de las montañas escandinavas.

Frente a esta última serie de alturas se levantan a 1,790 metros los Troldfinder, ofreciendo uno de los más hermosos panoramas del mundo, por el rudo contraste que presenta la enorme masa de estos montes, desnuda, negra, triste y salvaje, con el cristalino golfo que se extiende a sus pies, cubierto de islas de magnífica y frondosa vegetación.

Tan especial configuración orográfica no permite a los ríos de

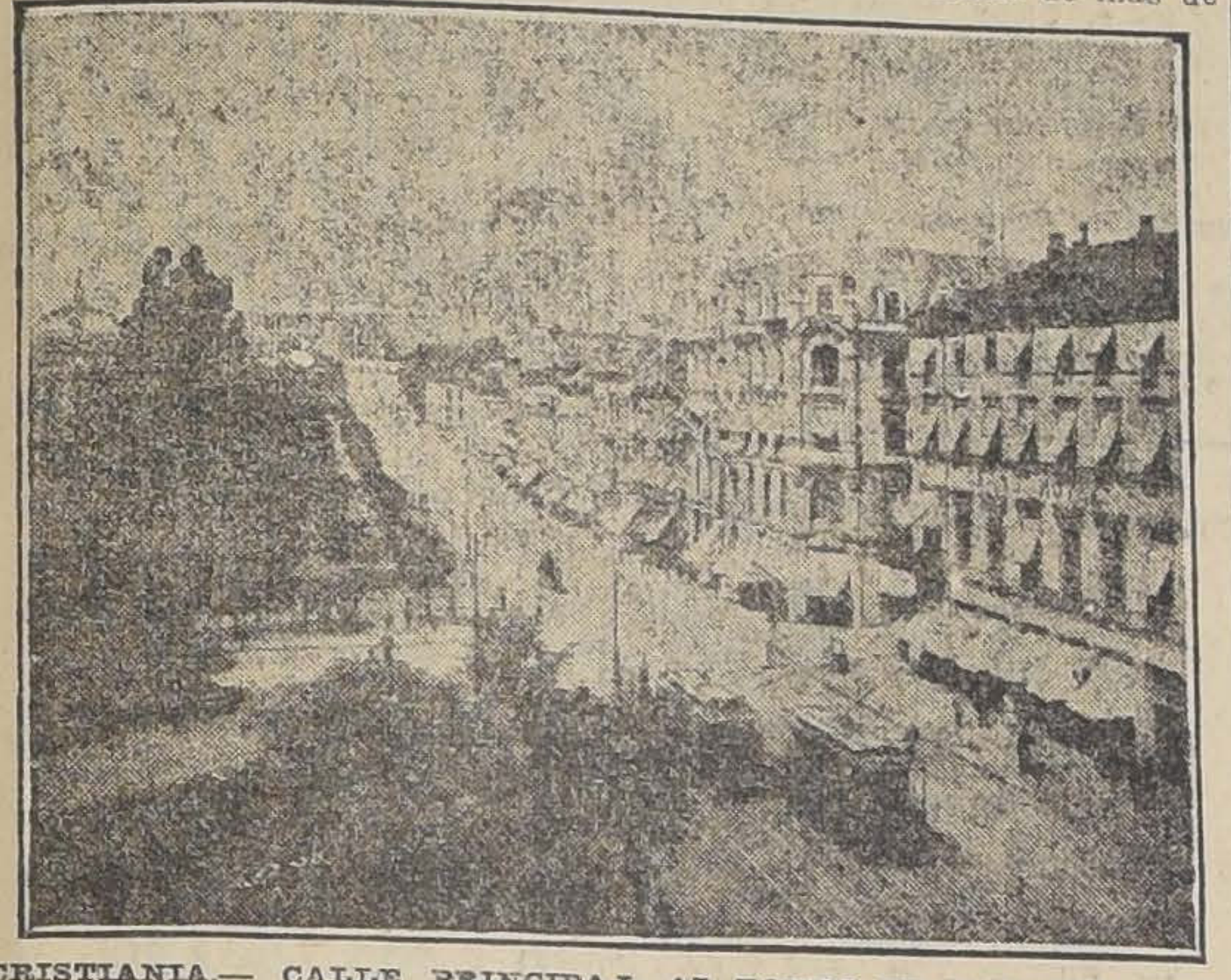
CRISTIANIA.— CALLE PRINCIPAL. AL FONDO EL PALACIO REAL

S. M. HAAKON VII

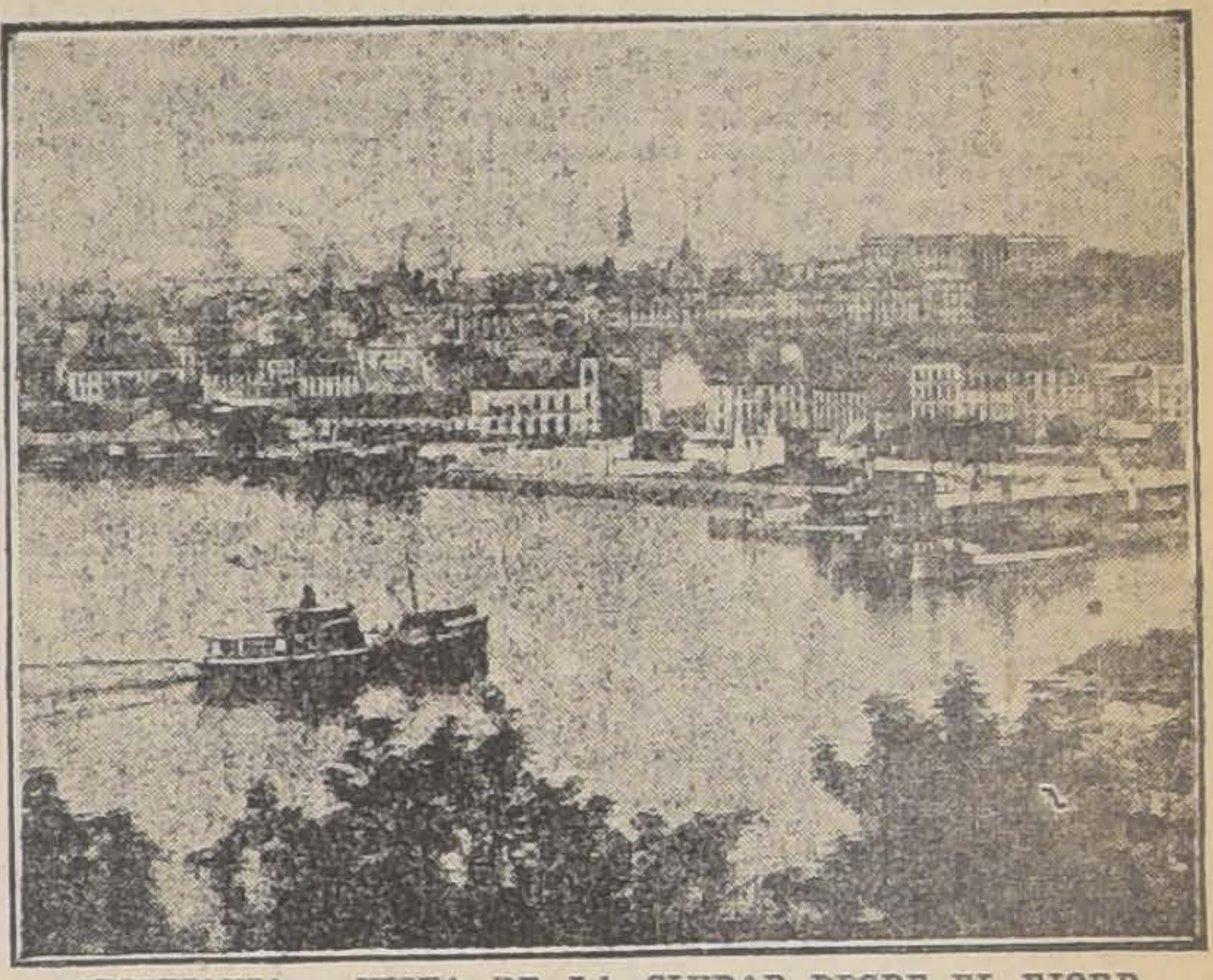
CRISTIANIA.— VISTA DE LA CIUDAD DESDE EL FJORD

¿Sufre Ud. de su boca
y de su estómago, por la presencia de raíces pútridas, que le producen mal aliento y frecuentes infecciones intestinales?
Acuda a la
"CLINICA DENTAL HIGIENICA"
y se le extraerán esas raíces, sin ningún dolor, desapareciendo así el foco de infección, que lo predispone a contraer cualquier epidemia en su organismo!!...
Dr. OSCAR BEZANILLA
DENTISTA
Plaza Yungay, Libertad 666, Santiago. — Teléfono 40. Yungay.

Teatro Unión Central
MIERCOLES 13 DE AGOSTO DE 1919, 6 P. M.
7.o CONCIERTO

JUAN REYES
PROGRAMA
SCHUBERT-TAUSIG.—Andantino c. variaciones.
BRAHMS. — Sonata en Fa menor.
ROSENTHAL. — Papillons.
SAUER. — Frisson de feuilles.
SAUER. — Delices de Vienne.
LISZT. — Mephisto. Walzer.
PRECIOS: Palcos, $ 50. Platea, $ 10. Balcón, $ 6. Galería, $ 1.
EMPRESA FRIEDEMANN-VASQUEZ. — AHUMADA 113.

Viña Cousiño Macul
DEPOSITO GENERAL: San Ignacio 423
TELEFONO 197, PARQUE. —CASILLA 586
Se advierte que desde esta fecha, tanto la representación de la Viña como su Administración, quedan a cargo del señor Sergio Figueroa Arrieta.
ARTURO COUSIÑO LYON
PROPIETARIO.
Santiago, 1.o de Agosto de 1919.

COMPRO
AUTOMOVIL
HUDSON
FAETON o SPEEDSTER
DE OCASION
Dieciocho 745

JULIEN...
...LEHMANN
HUERFANOS 963
JOYAS
Y
Objetos para regalos

URETA Y CIA.
Frutos del Pais
Santiago - Casilla 1340

CARROCERIA FRANCESA

EMILIO TAULIS M. — CATEDRAL 1853
Casa fundada el año 1859. Unico primer premio en la Exposición 1916. Composturas en general.
Construye las mejores carrocerías para automóviles.
TELEFONO 1421. — SANTIAGO
Primer premio en la Exposición de Aeroplanos y Automóviles del Aéreo Club, llevada a cabo el 6 de Noviembre

G. MAZZEI y Cía.
SUC. DE ALEJANDRO MAZZEI
AGENTES DEL BANCO DE NÁPOLES
CASA CENTRAL: VALPARAISO
SUCURSALES: IQUIQUE, CONCEPCION, MILANO, BUENOS AIRES
SECCION BANCARIA.— Dispone del servicio de letras y giros telegráficos sobre cualquier plaza de América y Europa. Servicio especial de giros postales para Francia, España e Italia.
SECCION IMPORTACION.—Tiene un gran surtido en géneros y tejidos de algodón, lana y seda. En paquetería tiene: Perfumería, Medias, Calcetines, Encajes, Quincallería, Cintas, Elásticos, etc., etc.
SECCION EXPORTACION.—Compra productos del país y se encarga en consignación de la exportación de los mismos, anticipando fondos.
COMISIONES, REPRESENTACIONES Y CONSIGNACIONES.— Acepta representaciones, pedidos directos de cualquier artículo de los mercados de Europa y EE. UU. y consignaciones.
SEGUROS.— Con el carácter de agentes de varias Compañías, contratan seguros generales.
SANTIAGO, Calle Agustinas 1040
Teléfono Inglés N.o 2283.—Teléfono Nacional N.o 836.—Casilla 3794

Botica de Semana
LA FARMACIA "VICTORIA"
DE CARLOS FANTA T., FARMACEUTICO,
Catedral esquina Amunátegui,
estará de turno permanente, abierta de día y noche.
Atiende especialmente el despacho de recetas urgentes.

REMATE DEL MENAJE DE CASA
DEL SENOR RAUL BENAVIDEZ
Attaché Naval a la Legación Argentina
PARQUE FORESTAL No. 102
Mañana Lunes 4 a la 1.30 P. M. (aunque llueva)
—: HAY :—
SALON.—Rico piano media cola E. Soiler, Amoblado dorado Luis XVI Bergere importado forrado en seda, compuesto de un sofá, dos sillones y cuatro sillas, Mesa de centro dorada Luis XVI, Jardinera dorada enjuncada, Pedestales dorados Luis XVI, Gran Jarrón porcelana Sevres con bronces cincelados, Dos id. más chicos, Lámpara eléctrica porcelana Copenhague, Estatua de mármol, Centros y figuras de porcelanas biscuitt, Pedestal de mármol amarillo y blanco, Estante para música, caoba con bronce, Dos alfombras de centro afelpadas, Centro piel de alpaca blanca, Candelabros de bronce cincelados Luis XVI para luz eléctrica, Plafonier de cristal y bronce.
CUADROS AL OLEO originales de Pedro Lira, Plaza Ferrand, Rebolledo, Correa, Juan Fco. González, Ernesto Molina, Antonio Ribas, Pedro Jofré, F. Craner, Dos antiguos escuela Italiana, y dos al pastel en medallones Luis XVI.
ESCRITORIO. — Escritorio cortina roble americano, regular tamaño, Rico amoblado de roble americano Pullman tapiz cuero con un sofá y dos sillones, Sillón tornillo roble americano, Estante para libros de roble, Archivador doble de roble americano con cortina y bandejas, Sillones Morris, Máquina escribir Underwood, Mesa para máquina escribir, Jardinera de roble americano, Pedestales de roble, id. de mármol verde, Bustos de bronce Homero y Narciso, Dos grupos de bronce caballos, Jarrón de terracota Pompeyano, Tintero plaqué y cristal, Botiquín de viaje, Rica escopeta Remington de dos cañones, Alfombra de centro granate de un color, Lámpara eléctrica estilo Bretón, etc.
COMEDOR.—Amoblado estilo Misión color caoba con cristales y espejos biselados con aparador bajo, trinche y vitrina, Mesa de corredera de 4 tableros, Doce sillas y dos sillones tapiz cuero y del mismo estilo, Servicio cristalería bacaratt para doce personas, Servicio de mesa porcelana, Servicio de plaquée para té, Plaquées finos ingleses Reed y Barton, Cristofiel y otras marcas en centros, floreros, fuentes, azafates, cuchillería, Manteles, Tres grandes gobelinos, Candelabros de bronce y luz eléctrica, Carpeta de felpa verde, Lámpara plaquée de 4 luces, Alfombra de centro verde, etc.
FUMOIR.—Sofá otomana americana con cojines de cretona, Rico amoblado estilo Misión color nogal y cojines cuero de Búfalo, con un gran sofá, dos sillones uno fijo y otro de balanza, Mesa doble cubierta con bandeja doble de cristal, Licorera de cristal y plaquée, Cojines de cuero pintados al óleo y bordados, Choapino de lana, Ganchos de bronce Luis XV de bronce cincelado para luz eléctrica, Dos cortinas de felpa labradas, Grabados en color, Caricaturas inglesas, Lámpara eléctrica de pie con pantalla oriental, Pantalla con luz eléctrica, Alfombra de centro afepalda, etc.
HALL.—Autopiano Smith y Barnne Chicago de 88 notas y 30 piezas, Rico amoblado de caoba y bronces cincelados Imperio tapiz Lampas de seda granate y oro importado, sofá, dos sillones y 4 sillas, Vitrina caoba y cristales biselados, Colección de chiches finos, Sillones Morris, cojines de cuero, Mesa de juego importada, Jarrones de junco japoneses, Estatuas de mármol, Reloj de sobremesa, Gobelinos, Cuadros grabados, Lámpara eléctrica con pantalla estilo oriental, Alfombras Araucanas, Paragüera de caoba enjuncada, etc.
1.er DORMITORIO.—Rico amoblado color caoba estilo inglés con ropero de tres cuerpos, Chifonier con espejo, Peinador toilette, 2 veladores y Marquesa, Muebles de asiento, banqueta para calzado, Mesa de centro, Alhajero de caoba con cristales, Lámpara eléctrica para velador con pantalla seda bordada, Alfombrado de una pieza, Cortinajes, Visillos, Lámpara eléctrica, etc.
2.o DORMITORIO.—Amoblado de nogal estilo Inglés importado, con mármoles rosados y espejos biselados compuesto de 1 ropero, cómoda toilette y 2 veladores, Catre de bronce, Colchón de lana, muebles de asiento, Alfombra de una pieza, Lámpara eléctrica, etc.
DORMITORIO PARA NIÑO.—Amoblado al laque con mármoles blancos y espejos biselados compuesto de 1 ropero, 1 cómoda, 1 peinador y 1 velador, mesa de centro, Cuna de bronce con cortinas de seda, Amobladito de asiento al laque, Catrecito bronce para muñeca, Lámpara eléctrica con pantalla, Alfombrado, etc.
BAÑO, COCINA Y VARIOS.—Tina de fierro enlozado, Calentador Geyser, Lavatorio de patente, Espejo al laque, Mueble comodín para guagua, Mueble para afeitarse de bronce, Botiquín, Pisos, Linoleum, Cocina a gas de 3 platos con horno, Batería de aluminio, Estante para ollas, Carniceras, etc., etc.
A LA VISTA desde hoy Domingo de 10 a 12 y de 2 a 7 P. M.
VICTOR ARAYA L.
Martillero de Hacienda.
4-H

CREMA FLORALYSIA, la preferida por las damas elegantes, no contiene materias grasosas.
CULTOL FLORALYSIA, blanquea la dentadura y la perfuma exquisitamente.
COLONIA FLORALYSIA, destilada sobre flores y muy concentrada.
LECHE DE MIEL FLORALYSIA, preserva el cutis del frío y los vientos.
La casa Weir y Cía. vende FLORALYSIA
PERFUMERIA
FLORALYSIA
En venta en todas las buenas boticas, perfumerías y tiendas de modas. — CONCESIONARIO PARA SUD-AMERICA: E. TURRI. — Santiago, Pasaje Balmaceda 10. — Casilla 3017.
LOCIONES FLORALYSIA, en todos los perfumes y destiladas sobre flores. — MARFILINA FLORALYSIA, blanquea el cutis; especial para soirées y teatros. — POLVOS DE ARROZ FLORALYSIA, ricamente perfumados, y de una adherencia única. — CASPISAN FLORALYSIA, extirpa radicalmente la caspa, detiene la caída del cabello. — HEBESINA FLORALYSIA, con tres o cuatro masajes de Hebesina desaparecen las pecas, barros, manchas y todas las afecciones del cutis.
La casa Castagneto vende FLORALYSIA

ROBLE PARA ENVIGADOS

de 6 a 10 mts. desde 2 x 2 hasta 20 x 20
gran existencia.

BARRACA "IBERIA" MATUCANA 745
Entre San Pablo y Rosas

Fco. García Paz

EMPRESA FORLIVESI

— DE —

Pompas Fúnebres

Unica en todo Chile.

El solo nombre de esta acreditada Empresa es una garantía para el público.

se trasladó a calle

COMPAÑIA 1037-1041

Edificio Arzobispal, entre Plaza de Armas y Bandera

TELEFONO INGLES 377

Juan Forlivesi

NOTA.—La Casa no tiene sucursales ni pertenece a ninguna Sociedad Anónima.

POMPAS FÚNEBRES

Empresa Zenteno

Delicias 2584, casi esquina Molina (cuatro cuadras Estación Central)

TELEFONO INGLES 524

Nuestros servicios son presentados en forma insuperable y a los precios más bajos. Sin recargo hacemos todos los trámites de sepultación. Atiende personalmente.

CARLOS ZENTENO LOYOLA

DEFUNCION

Ha fallecido la señora doña

AMELIA BARBOSA C. DE GOMEZ

Sus restos fueron sepultados privadamente ayer en el Cementerio General.

LA FAMILIA.

5709-H-3

DEFUNCION

Ha fallecido el señor

LUIS HURTADO LECAROS

Sus restos serán conducidos al Cementerio General hoy Domingo 3 del presente, a las 10 A. M., desde su casa-habitación, Riquelme N.o 32.

LA FAMILIA.

5710-H-3

DEFUNCION

Habiendo dejado de existir nuestro inolvidable esposo, padre y abuelito, don

FEDERICO PARRAGUE OPAZO,

sus restos fueron sepultados ayer privadamente en el Cementerio General, a las 3 1|2 P. M.

LA FAMILIA.

5706-H-3

El 4 de Agosto, aniversario del fallecimiento del señor Enrique Pascual L., se le dirá una misa a las 9 en la Gratitud Nacional.

LA FAMILIA.

5724-H-3.

Representaciones

de Fábricas Nacionales y Casas Comerciales que deseen ser representadas en Valparaíso, aceptan

IBAUER Y Cía.

Casilla 4311. — Valparaíso

Garantías y referencias de primer orden.

5713-H-3

"EL VICIO DEL ALCOHOL DEBILITA EL ESPIRITU, DEGENERA A LA RAZA Y CONDUCE A UNA VEJEZ TRISTE Y PREMATURA".

Al Comercio

La Sociedad Nacional de Tejidos comunica a su clientela, que ha instalado una agencia en la

Bolsa de Comercio, Oficina 113

a cargo del señor J. VICENTE OVALLE R., donde atenderá cualquier negocio relacionado con esta Sociedad.

EL GERENTE.

MUEBLES

Surtido completo de muebles de todo estilo, sólidos y elegantes, con grandes

FACILIDADES DE PAGO

encontrará Ud. un surtido completo en la Fábrica de Muebles

LA AMERICANA

ARTURO PRAT 1272

TRICICLOS
VELOCIPEDOS
CARRETILLAS
VOLADORAS
BICICLETAS

ELEGANTE SURTIDO DONDE

C. FRIEDEMANN

MONEDA 1021

OJO.—Visite la exposición de estos artículos hoy, después de la 1½, en el foyer del Teatro Unión Central. Se rifará un triciclo entre la concurrencia a la matinée.

Barros Lynch Hnos.

Nos encargamos de las siguientes operaciones:
COMPRA-VENTA, PERMUTA, ADMINISTRACION y ARRIENDO de PROPIEDADES, TRAMITACIONES HIPOTECARIAS y BANCARIAS, TASACIONES Y COMISIONES EN GENERAL

Ofrecemos también al público nuestra Sección Judicial, atendida por el abogado señor ALFREDO ROJAS SOTOMAYOR y que se encarga de la revisión, estudio y arreglo de títulos; liquidaciones, particiones, etc.

Esta Oficina es atendida PERSONALMENTE por nosotros y aceptamos órdenes de compra-venta SIN COMPROMISO ALGUNO para los propietarios, en caso de que ellos realizaren la operación directamente.

COMISION POR COMPRA-VENTA: 1 POR CIENTO

Víctor y Patricio Barros Lynch

TEATINOS 70 :: Casilla 2809

REALIZACION

CORBATAS forma Nelson, desde $ 5.50 a	$ 3.50
GUANTES importados, cuero Tane, especiales para choferes, el par	7.00
BASTONES ingleses con anillo de plata controlado c|u.	15.00
PAÑUELOS de hilo, la docena	32.00
CAMISAS de noche, para hombre, c|u.	8.50
CAMISAS de día, en colores y blancas, muy buena clase.	7.70
CAMISETAS de punto, importadas, marca "Otis", c|u. .	4.20
CAMISAS con puños, marca "Arrow", c|u.	11.90
CUELLOS "Arrow", diferentes formas, c|u.	1.70
CAMISETAS de lana.	15.95
CALZONCILLOS afranelados, desde $ 11.50 a	7.80
TOALLAS felpudas blancas, 1.05x0.55	5.20
TOALLAS adamascadas con flecos, 1.10x0.60	3.30
HULE para mesa, el metro.	5.50
TOALLAS para colegiales, a	1 95
COTI para colchón, buena clase, en rosado, celeste y plomo, el metro.	6.95
CREPE para manteles, clase especial, de $ 1.90 el metro	9.95
CREA medio hilo ancho 1.60, el metro.	6.90
CALZADO para niños, desde el número 18 al 27, el par.	8.50

Sociedad Cooperativa Militar

76 - NATANIEL - 76

ASOCIACION DE PRODUCTORES DE SALITRE DE CHILE

Vende Salitre a los precios de diez chelines y un penique (10s. 1d.) ordinario y diez chelines y cuatro peniques (10s. 4d.) refinado, el quintal español, al costado de la nave. Asimismo, dará precios y condiciones de venta para el consumo del país.

Estos precios están sujetos a los descuentos siguientes:
1.o de Mayo a 15 de Mayo, 4 o|o.
16 de Mayo a 15 de Junio, 3 o|o.
16 de Junio a 15 de Julio, 2 o|o.
16 de Julio a 15 de Agosto, 1 o|o.
Todas las fechas inclusives.
Valparaíso, calle Prat número 136 Casilla 1002

EL GERENTE.

NAFTA WICO

NUEVOS PRECIOS

Parafina Caloría de 115.°...	$ 26.00 m/c.
Nafta Wico etiqueta Verde...	" 31.90 "

Entregado a domicilio

Ordenes a

West India Oil Co.

BANDERA 84

Teléfono: Inglés 2933. - Nacional 79. - Casilla 3315

¡Increible! ¡Increible!

Artículos de verdadera oportunidad sólo por pocos días.

Sarga de lana en 98 cm. ancho, colores alta novedad, el metro a.	$ 6.90
Gabardina de lana, en 98 cm. ancho, colores muy de moda, el metro a.	8.90
Escocés de lana, en 98 cm. ancho, novedad de la temporada, el metro a.	4.90
Género de lana listado, en negro y azul, el metro a.	8.50

Liquidación completa de todas las existencias de artículos tejidos, a precios nunca vistos.

PALETOCITOS DE GUAGUAS
BLUSAS PARA SEÑORAS
PAÑUELOS DE LANA
CHALES DE LANA
TRAJECITOS PARA NIÑOS.

LA CAMELIA

TIENDA Y PAQUETERIA

543 - 21 DE MAYO - 543

FERROCARRILES DEL ESTADO

TRENES A TALCAHUANO

Mientras se restablece el tráfico de trenes por el Puente Achibueno, se suspenderá desde el Lunes 4 del actual, la carrera de los trenes nocturnos N.o 17 y 18.

Desde la misma fecha correrán diariamente, en ambos sentidos con trasbordo en río Achibueno, los trenes expresos a Talcahuano N.o 1 y 2.

Santiago, Agosto 2 de 1919.

El Administrador de la 2.a Zona.

Se solicitan propuestas públicas para el día 15 de Setiembre próximo, por ACEITES para CILINDROS, VALVULAS y EJES.

Bases y antecedentes en el Departamento de Materiales y Almacenes (Alameda).

Santiago, Junio 13 de 1919. 1-4

AVISOS DE REMATES

Remate Judicial y Voluntario

De Menajes de casas, dos Automóviles Limousin Renault I. N. A. G.

AGUSTINAS 865

El Martes 5 del pte. de 10 a 12 y de 1.30

ADELANTE

AUNQUE LLUEVA

POR ORDEN DE LOS DIVERSOS JUZGADOS CIVILES, SUCESIONES VARIAS Y CONSIGNATARIOS

HAY:

SALON.—1 piano marca Kington, 2 Fonolas, 1 piano estudio de jacarandá, 10 amoblados estilos Luis XVI, Inglés, Berger, Antonieta y otros de tapiz felpa, seda y yuto, Cortinajes de felpa bordados y de seda, Cortinas de punto, Sillas de fantasía doradas Luis XVI, Mesas de centro y de arrimo de jacarandá y caoba, Sillón Dagoberto, UNA GRAN ESTATUA DE BRONCE CON LUZ ELECTRICA, UNA IDEM VENECIANA TALLADA EN MADERA, boules con mármol, Pedestales forrados en felpa y dorados a fuego, 2 lámparas de pie de bronce y madera con pantalla, Espejos Luis XVI marco dorado, Sofaes y divanes tapiz felpa, Cojines, Cuadros al óleo, Grabados al acero, Oleografías, Alfombras de una pieza y tripe cortado, Floreros, Jardineras color caoba con bronce, etc.

ESCRITORIO.—Escritorio de cortina de nogal, 2 Estantes para libros, Un escritorio Ministro, Uno idem medio Ministro, Sillones y pisos altos de tornillo, Estantes estilo inglés, Cajas de fondos, Máquinas de escribir marcas Oliver, Bar Lock, Mesitas para idem, Amoblados estilo inglés y americanos, tapiz cuero y pergamoid, Prensas de copiar, Estatuas de bronce, Lámparas de pie con pantalla, Un lote libros autores extranjeros y nacionales, Pisos delanteros, Alfombras, Cuadros, Utiles escritorio, etc.

COMEDOR.—7 juegos estilos inglés, Americano, Renacimiento y Veneciano compuestos de 1 aparador, 2 trinches y vitrina de caoba, encina, nogal y lingue con mármoles plomos, rosados y blancos con vitreaux y espejos biselados, Mesas de corredera y fijas, Sillas respaldo alto y bajo, tapices cuero enjuncadas y asiento madera, Servicios demesa, porcelana y loza, Un gran lote cristalería, Cuchillería, Manteles, Servilletas, Centros de mesa, Plaquées finos, Carpetas, Trinchantes en estuche, Jardineras, Relojes de colgar, Cuadros de fruta, Lámparas a gas y eléctricas, Alfombras, Cortinajes, etc.

DORMITORIO.—6 juegos estilos Inglés, Luis XVI, Enrique IV, Veneciano de jacarandá, enchapado, con mármol y espejo, con roperos de 2 y 3 cuerpos, guardarropas, peinadores, cómodas, veladores, mesa toilette, catres de bronce y forrados, cunas y coches para guaguas, colchones de lana y crin, marquesas, sillas americanas para guagua, biombos, chaisse longue, W. C. portátiles, bidets, baldequines, costureros, sobrecamas de pieles, máquinas de coser de pie y mano, cortinajes, alfombras, cuadros religiosos, lámparas a gas y luz eléctrica, plafoniers, etc.

VARIOS.—1 BILLA INGLESA COMPLETA, 1 AUTO N. A. G., 1 VICTORIA con llantas de goma, baños de fierro enlozado y de zinc, calentadores marca Califont, Geyser y otros, calentadores a carbón, estantes para cocina, carboneras, estufas a gas y parafina, arneses, sillas de montar, baules de viaje, lavaplatos, refrigeradores, máquinas para lavar ropa, pailas de cobre, victrolas y gramófonos con piezas, lavatorios con pie de níquel, excusados con estanque, silenciosos, taquímetros y niveles para ingenieros, etc.

A la vista desde el Lunes 4 del presente.

Víctor Araya L.

MARTILLERO PUBLICO Y DE HACIENDA

REMATE

Ante el compromisario don Ricardo Reyes Solar, que conoce de la partición de los bienes quedados al fallecimiento de don Vicente Reyes y de doña Luisa Solar de Reyes y en su estudio Claras 440, se rematará

EL 20 DE AGOSTO PROXIMO A LAS 4 P. M.

la casa que la sucesión posee en la calle

DE HUERFANOS

de esta ciudad, esquina de la de Riquelme, signada con los números 1709 y 1711.

El mínimum para las posturas será el de

250,000 mil pesos

El precio se pagará la mitad al contado y la otra mitad a un año plazo, con el interés correspondiente al 8 por ciento al año.

La propiedad no tiene gravámenes. Mide 1,717 metros cuadrados y ha sido tasada en $ 286,200.- Tiene grandes patios, uno de ellos con jardín. Edificios a ambos lados y altos al frente.

Bases y antecedentes, en el estudio del compromisario y en la oficina del actuario, don Abraham del Río.

La casa puede verse a cualquiera hora del día.

x-5703-19-h.

REMATE DE PRENDAS DE PLAZO VENCIDO

El Lunes 4 de Agosto, a las 10 A. M. el martillero señor Patiño rematará en la **Casa de Préstamos "EL HIPODROMO", Avenida Independencia N.o 1690,** las prendas no rescatadas y comprendidas entre los números 67,416 y 72,484.

HAY: sillas de montar chilenas e inglesas, violines en estuche, relojes de oro, plata y níquel, máquinas de coser, hojas de cortinas, mantos de seda, velo y espumilla, sillas de comedor, catres de fierro con bronce, peso de mostrador, chamantos y mantas, catres de fierro con bronce, colchones, gran surtido en ropa interior y de cama, etc., etc.

El Lunes 4 de Agosto, a las 2 P. M., el martillero señor Villegas rematará en la **Casa de Prestamos "EL MONO", Avenida Matta N.o 1088,** las prendas no rescatadas y comprendidas entre los números 30,597 a 33,366.

HAY: pañuelos de rebozo, carpetas, sobrecamas, sobretodos, gran surtido en retazos de géneros y cortes de casimir, máquinas de coser de mano y de pie, 12 piezas de servicio de mesa de plaqué, relojes de oro, plata y níquel, espejo marco dorado, catres de fierro con bronce, colchones, sommiers, bicicletas, ternos de casimir, vestidos, blusas y calzado en gran cantidad, etc., etc.

El Lunes 4 de Agosto, a las 4 P. M., el martillero señor Casanova rematará en la **Casa de Préstamos "EL POPULAR", calle San Pablo N.o 3198,** las prendas no rescatadas y comprendidas entre los números 87,063 y 90,460.

HAY: gran surtido en retazos de géneros y cortes de casimir, pañuelos de rebozo, maletas de cuero, manteles y servilletas, ternos de casimir, vestidos, blusas y calzado en gran cantidad, sillas de junco, mantos de seda, velo y espumilla, sobretodos, monedas de oro, relojes de oro, plata y acero, sobrecamas, servicio de mesa de plaqué y muchas otras especies.

Las prendas estarán a la vista desde dos horas antes del remate.

PAGO AL CONTADO.

EL INSPECTOR.

EL HUDSON

Es el coche más perfecto y hermoso que es posible comprar.
No espere que se agote nuestra existencia.
Haga su pedido hoy.

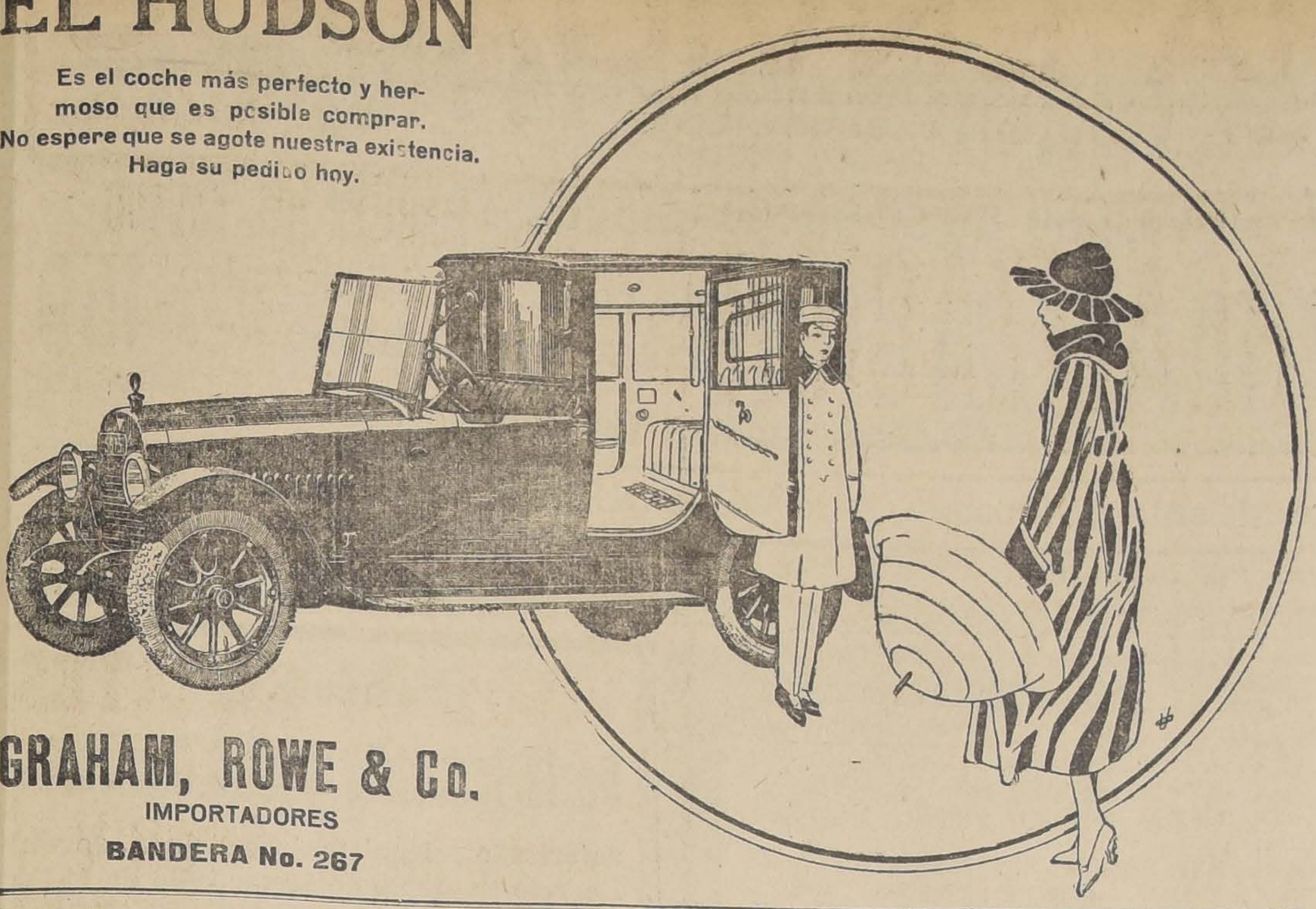

GRAHAM, ROWE & Co.
IMPORTADORES
BANDERA No. 267

Instituto Mercantil
DE SANTIAGO

FUNDADO EN 1904

Enseñanza personal y por correspondencia.
Alumnos en Chile, Bolivia, Perú, Ecuador, Colombia y Panama.
Contabilidad comercial, bancaria, minera, salitrera, fiscal, agrícola, comercio, dibujo arquitectónico, nivelación, legislación, etc.

INGLES, FRANCES, ALEMAN, ITALIANO, CASTELLANO.
DIURNO Y NOCTURNO
BANDERA 287, esq. HUERFANOS. - TELEF. ING. 273

El primero en Chile en su género, según la Estadística Oficial.
Amplias informaciones recibirá usted, llenando el cupón adjunto:

NOMBRE.......................
CIUDAD.......................
CALLE........................

GRAN SORTEO
DEL DELICIOSO
Té Ratanpuro

QUE SE VERIFICARA ANTE UN NOTARIO EL 15 DE SEPTIEMBRE DE 1919

Son $ 22,000 en dinero efectivo

DISTRIBUCION DE LOS PREMIOS:

1 Premio (Gordo)	$ 10,000
1 premio de	1,000
4 premios de $ 500	2,000
20 premios de $ 50	1,000
120 premios de $ 25	3,000
1000 premios de $ 5	5,000
1,146 premios Total	$ 22,000

La última extracción será el premio gordo de

Diez Mil Pesos

El canje de los envases vacíos por boletos se efectuará hasta el 8 de Septiembre de 1919, así:

1 boleto por 25 paq. vacíos de Té Ratanpuro	1|100 de paq.
1 boleto por 25 paq. vacíos de Té Dominó	1|100 de paq.
1 boleto por 25 paq. vacíos de Té Ratanpuro	1| 50 de paq.
1 boleto por 20 paq. vacíos de Té Ratanpuro	1| 20 de paq.
1 boleto por 10 paq. vacíos de Té Ratanpuro	1| 10 de paq.
1 boleto por 5 paq. vacíos de Té Ratanpuro	1|5 de paq.
1 boleto por 2 paq. vacíos de Té Ratanpuro,	½ de paq.
1 boleto por 1 paq. vacío de Té Ratanpuro	1/1 de paq.

PUNTOS DE CANJEO:

Catedral 2861. San Diego 898. San Miguel 64. Providencia 800, frente a Av. Montt. Rosas 2298. Matucana 877. Bascuñán Guerrero 802. Independencia 399. San Diego 2699. Brasil 99. Merced 802. Portal Vega Central 8. Arturo Prat 1328. San Diego 2101. Independencia 1804. San Pablo 1602. Vicuña Mackenna esq. Diez de Julio. San Diego 101. Av. Vicuña Mackenna 688. Andrés Bello 190. Maestranza 300. Av. Vicuña Mackenna 502 Av. Blanco Encalada 2945. Calle Chiloé 1808. Las Rosas 2399.

Recomendamos a los consumidores del delicioso té Ratanpuro, fuera de esta ciudad, mandar a sus amigos en Santiago, los envases vacíos, haciendo personalmente el canje en las mencionadas direcciones.—NOTA: Este aviso detalle completo del Sorteo Ratanpuro se publicará los Domingos.

Noruega tener ni extenso curso ni grandes cuencas, aunque suelen arrastrar considerable caudal de agua en frecuentes crecidas que, durante la primavera, resultan de grande utilidad e importancia para la industria, pues permiten el transporte de maderas en las regiones forestales.

Antecedentes históricos

Como la de toda Escandinavia, la historia de Noruega tiene por base las tradiciones populares, las leyendas poéticas y las canciones de los antiguos bardos, conocidas con el nombre de "sagas", que ensalzaban las hazañas de los héroes y de los reyes y las proezas del pueblo.

Fuera de lo que de las "sagas" se desprende y después de la conquista de los vikings, los piratas noruegos recorrieron los mares de occidente y llegaron a las costas de Irlanda, Escocia e Inglaterra, en donde estuvieron establecidos hasta el siglo XV.

Sin embargo, sólo mucho después de haber pasado los vikings a Francia, en donde Rolf funda un estado que toma el nombre de Normandía, Harald Haarfager, funda la unidad de Noruega, a raíz de la sangrienta batalla de Harsfjord, en el año 872.

Con la muerte de Harlad, hacia el año 933, desaparece la unidad de Noruega, pero es reconstituída sesenta años después por Ofal I Trigwason.

Por primera vez en 1319, y bajo el cetro de Eric, aparece Noruega unida a Suecia; pero a la muerte de aquél, sus dos hijos separaron los reinos que volvieron a unirse bajo la dominación de uno de éstos, Haakon, en 1362.

Después de esta fecha, Noruega pasa por varias alteraciones importantes, tanto en el orden internacional como en el interno, motivadas las primeras por las repetidas conflagraciones europeas, y las segundas por la siempre y periódicamente renovada cuestión del uni-reino con Suecia.

Sin embargo, la interminable lucha entre los dos reinos que, cada uno, preponderaba por turno y por épocas, pareció definitivamente resuelta por el "Rigsakten" (Acto de Unión), que el parlamento noruego promulgó el 5 de Agosto de 1815, y que fué más ampliamente ratificado en 1836 por resolución referente a la bandera oficial de la doble monarquía.

Este mismo pabellón nacional, común a los dos reinos, recibió en 20 de Junio de 1844, nueva sanción del rey Oscar I que había ocupado el trono en el mismo año, a la muerte de Carl Johan.

La unión entre Noruega y Suecia continuó así durante todo el reinado de Oscar I y los de sus sucesores consecutivos, hasta que, hace pocos años, volvió a producirse la separación de ambos estados.

Cómo se gobierna y administra el reino

La constitución noruega fué fundada por ley del 17 de Mayo de 1814, y quedó definitivamente modificada y sancionada por el Storthing el 4 de Noviembre del mismo año.

Monarquía constitucional, Noruega es gobernada por su rey con el ministerio y por una cámara legislativa única, el Storthing, que es elegida por doble sufragio.

La corona es hereditaria sólo en la línea masculina y mayor de la casa real, siendo el rey persona "sagrada" que debe quedar, por lo tanto, libre de toda crítica o acusación.

En cuanto al Storthing, se compone de ciento treinta representantes, nombrados por un período de tres años, habiendo sido el sufragio universal establecido recién en el año 1898.

El gobierno, que colabora con el rey, se compone de ocho ministerios: Cultos e Instrucción Pública, Interior, Justicia y Policía, Agricultura, Obras Públicas, Hacienda, Defensa Nacional y Revisión de Cuentas.

Noruega industrial y comercial

Sobre una superficie total de 322,605 kilómetros cuadrados, Noruega puede sólo aprovechar 116 mil 138, pues 206,467 pertenecen a rocas estériles, lagos, nieve y hielo permanente.

Esto hace que la agricultura y la ganadería no puedan asumir en Noruega máximo desarrollo ni entrar por mucho en el comercio general del reino.

La pesca podría constituir otro medio de grandes entradas para la economía noruega; pero esta industria se limita a la pesca marítima desarrollada a favor de la naturaleza especial de las costas con sus particularidades geográficas.

Entretanto, una industria que realmente puede llegar a grandes proporciones en Noruega— aunque desde hace treinta años no se ha desarrollado mayormente, —es la de la explotación de minas de diversos metales.

Entre esas minas y gozando de fama mundial, está la de mineral de plata de Konsberg, cuya explotación comenzó en el año 1624, y cuyos productos se han presentado, con cierta frecuencia, en blocs macizos de más de cien kilógramos de metal puro.

La producción media anual de esta sola mina es de cinco mil kilógramos de plata fina, lo que produce un beneficio de veintitrés millones de coronas.

El comercio del reino de Noruega debe su gran desarrollo a la situación geográfica y la naturaleza especial del suelo, que dieron siempre gran importancia a las relaciones del país con el exterior.

Mientras la cifra de las transacciones comerciales de Noruega equivale a las de los demás países de la Europa occidental, su marina mercante figura entre las primeras del mundo, pues sólo la superan en tonelaje las de tres grandes naciones: el Reino Unido, Norte América y Alemania—esta última hasta el momento de la guerra.

Puede, pues, decirse, que hoy Noruega ocupa, en cuanto a tonelaje, el tercer puesto en las marinas mercantes del mundo.

EL PRINCIPE OLOF, HEREDERO DEL TRONO, PASEANDO EN LAS CALLES DE LONDRES

EL REY Y LA REINA PRACTICANDO EL DEPORTE NACIONAL

ALTO DE UNA CARAVANA DE TURISTAS CON SUS TRINEOS TIRADOS POR RENOS EN UNA ESTACION INVERNAL DE NORUEGA.

En un baile a la moda

Hemos tenido ocasión de asistir a un gran baile a la moderna, bien a la yanqui, con los menos papás y mamás posibles, pero con exceso de fox-trots y one-steps y con ilustraciones de tango.

La moda está en que las niñas vayan con sus hermanos o con parientes o amigas. Para este fin hacen combinaciones de lo más ingeniosas: algunas hacen ponerse frac o smoking a un hermano imberbe, otras se van a alojar a donde una amiga que tenga hermanos; otras se las arreglan para pasarse a buscar y a dejar en grupo, pero cuidando de advertir a los respectivos pololos el punto de reunión.

En otro tiempo el comienzo del baile si no se marcaba con una cuadrilla inicial o de honor, se hacía más o menos media o una hora después de la fijada en la invitación.

Ahora la orquesta toca de repente y los que van llegando van bailando, de modo que nadie sabe a veces qué baile se está tocando, si el 2.o, el 3.o o el 4.o

En el baile a que asistimos había un programa numerado colocado a la entrada del salón. Sin embargo, la orquesta no tocaba conforme a las indicaciones que él contenía.

Además, antes, en todo baile de regular concurrencia, aún en casas particulares, los organizadores o invitantes, compraban los "carnets" necesarios, que los invitados recibían al entrar, lo que permitía que los bailes se comprometiesen con orden.

Los bailes son ahora un desorden. Agunos niños y jóvenes apuntan en un papelito cualquiera o en una tarjeta, otros se comprometen así: "a mí el 2.o one-step, después de éste", "le doy a usted el fox-trot próximo", "a usted el tercer vals", "a usted el one-step que sigue del fox-trot, que voy a bailar con fulano", etc.

Llegan a parecer adivinanzas. Pero lo que más me ha chocado es la falta de finura o de educación con que los bailarines a la **dernière** tratan a las niñas.

Ya no existen las reverencias ante una dama para pedirle la amabilidad de permitir un baile. Se acercan los mozos a una niña como quien se acerca a otro hombre y le dicen: "Qué hubo, cómo le va". "¿Me va a dar uno a mí?" "¿Cuál pa mí?"

Y cuando tocan el baile y viene el joven a buscar a la niña ya no se inclina y le ofrece galantemente el brazo, sino que, si no tiene confianza, el joven llega donde la niña y le dice: "Este es el mío"... Ahora si tiene confianza... suele tomarla del brazo, y le dice sencillamente "vamos", y parte adelante, mientras la niña lo va siguiendo como una hipnotizada.

Cuesta ver un rasgo de finura, de educación, del homenaje a que toda niña, toda mujer tienen derecho.

Ahora, qué diremos de la forma en que con estos bailes modernos, bailes de negros y de gauchos transplantados a los salones,

FOX-TROT

los jóvenes toman a las niñas, abrazándolas sin el menor respeto, como si bailaran en un cabaret, y soportándolo ellas como si la moda hubiera atrofiado ese pudor que era el mayor encanto de la mujer de otros tiempos.

Esto se agrava con algunos jóvenes que llegan al baile demasiado decidores, después de haber tomado valor, en el club o en el bar. Y entonces hay que ver cómo toman a la niña para el baile o cómo se sientan en el salón. Sin embargo, son por lo general los que tienen más partido, pues muchas niñas cuando les toca un joven serio y educado, se "latean" con él y lo encuentran tan pavo...

¿Y qué diremos del "buffet" a la moderna? ¡Oh, tiempos en que se arreglaban cómodas mesas que ocupaban primero las personas de respeto y luego la juventud! Ahora tenemos los incómodos mostradores en que los jóvenes tienen que abrirse camino a codazos para conseguir un sandwich o un dulce que ofrecer a su compañera, exponiéndose a que otros más afortunados le chorreen el frac con caldo o con almíbar.

Suelen ser tantas las dificultades para alcanzar el maná, que los menos luchadores y sus compañeras, en vista de lo que cuesta conseguirlo, dicen que no tienen deseos de servirse más, y se dan por satisfechos de haberse servido un dulce.

Resultado, que las mejores tortas y pavos son aprovechados por grupos de hombres solos, que prácticos en estos lances, se hacen guardar para ir a la mesa después que han ido las parejas por los mozos.

También ha entrado de lleno la moda inglesa de "baila per baila". A los bailes se va ahora a bailarlos completos, de punta a cabo, como un deporte.

Antes se bailaba, naturalmente, pero había también descanso, que se aprovechaba en una simpática conversación, en que más de un amor se iniciaba.

Ahora es una locura de bailar todo el tiempo, precipitadamente, repitiéndose las mismas frases insubstanciales, a la ligera, a la carrera, sin sentimentalismo alguno.

Bueno, nos dirán las niñas y los jóvenes de la cofradía del fox-trot, si no les gusta nuestro sistema para qué vienen ustedes a nuestros bailes.

Ah, es que no todos los padres de familia aceptamos las combinaciones ingeniosas para que nuestras hijas vayan solas a los bailes, y como no podemos privarlas en absoluto de esas fiestas, tenemos que ir a montar guardia. Hablamos, pues, como testigos y como parte interesada.

F. DE GYS.

Valparaíso, Julio 27 de 1919.

Necesito arrendar

buena casa - habitación bajos, seis piezas fuera de servicio, barrio central. Indicar canon:

Casilla 1232

5708-H-3

MUSICA IMPRESA

Extenso surtido de música impresa para piano, armonio, piano y canto, piano y violín y para orquesta, de los mejores autores: Albeny, Cui, Debussy, Frank, Grieg, Massenet, Moskowsky, Saint-Säens, Soro, etc., etc.

Y $2 A este excepcional precio realizamos un surtido de rollos para autopianos, de 65 y 88 notas, principalmente bailables de actualidad. 2 c. u.

Todos los clásicos PERFORADA MUSICA ESCOGIDA

Arturo Prat 166-CASA DOGGENWEILER-Tel. Ing. 961. Casilla 91-D

-: El Corsé es casi la dignidad de la Mujer :-

Sin Corsé no hay vestido y sin vestido no se puede infundir respeto

Tenemos ricos corsés o fajas en buen género lavable de último modelo desde $ **8.50**

Hasta el soberbio corsé o faja de alta calidad y de forma irreprochable de $ **150**

Dentro de estos precios, pida cuanto desee. En la SECCION MEDIDAS harán a Ud. todo lo que quiera.

REGALO.—Por cada corsé o faja de valor de $ 20 en adelante, que compre, se le OBSEQUIARA un SOSTENSENOS.

NOTA.—Lea nuestros anuncios de "El Diario Ilustrado" y de "La Unión" de hoy.

MAÑANA
LUNES

VENTA ESPECIAL

RACKETS MARCA

Alpha, a. . .	$ 18.90
College. . .	$ 21.00
La Belle. . .	$ 23.50
Wimbledon .	$ 25.50
Challenge. .	$ 35.00
Greenwood .	$ 35.00

REDES
PRENSAS
BARNIZ

REDES
PRENSAS
BARNIZ

de Rackets y Utiles

Stadium, a. .	$ 65.00
Doherty. . .	$ 65.00
L. Chambers	$ 65.00
Gold Medal.	$ 70.00
Davis-Cup. .	$ 75.00
I-Z.	$ 70.00

CAMISAS
PANTALONES
ZAPATONES

CAMISAS
PANTALONES
ZAPATONES

PARA TENNIS

PRECIOS
EXCEPCIONALES
Aprovechar

LA CASA ESCOCESA

Teléfono 1905-137-Ahumada-137-Casilla 243

Mueblería y Peletería Vienesa

El 1.o de Agosto y ante el Notario Público, señor Mariano Melo Egaña, se efectuarán los sorteos de los Clubs de Muebles y Pieles.

En el 1er. Club, sorteo 41.o, favorecido el N.o 96, de la señorita Argelia Corral, Alameda 3271.

2.o Club, sorteo 27.o, favorecido el N.o 36, de la señora Felicia de Martín, Moneda 1025.

3er. Club, sorteo 14.o, favorecido el N.o 33, de don Antonio Sánchez, Ahumada 23.

Faltan pocos números para completar el 4.o Club de Muebles y Pieles. Cuota semanal, 6 pesos.

Se admiten inscripciones de provincias. Pedir prospectos.

GRAN REALIZACION DE PIELES

Se reciben hechuras y composturas de pieles. Precios bajos.

También se venden muebles con grandes facilidades de pago.

AHUMADA 5

Casilla 2635 :::: Teléfono Inglés 2783

GRAN OCASIÓN

Gran Inversión de Capital

MUY SEGURA, MUY PRODUCTIVA Y DE ENORME PORVENIR

CON LOS DOS MEJORES FACTORES DE VALORIZACION:

AGUA Y FERROCARRIL

Gran estancia de 19.819 htas.

A 5 HORAS DE SANTIAGO Y A 4 1|2 LEGUAS DE ESTACION

300	hectáreas regadas actualmente.
2,950	hectáreas se regarán este año por canal ya construído.
2,745	hectáreas de rulos planos y lomajes muy suaves.
13,824	hectáreas de cerros y montañas muy valiosas.
19,819	hectáreas de superficie total.

FERROCARRIL EN CONSTRUCCION DEJARA ESTACION DENTRO EL FUNDO

MUY BUENAS CASAS, NUMEROSOS EDIFICIOS, 75 CASAS DE INQUILINOS

PRECIO: $ 2.100.000.—

Datos y antecedentes completos darán

GREENE, TAGLE & Cía.

Abogados e Ingenieros. — Teatinos 86. — Casilla 3722

PROPUSETAS

Se piden para el estuco de fachada en la obra del señor Miguel Letelier E., cité Cienfuegos esq. Erasmo Escala.

Planos y condiciones en la oficina del ingeniero-arquitecto José Forteza, calle Estado N.o 46, de 4 a 6 P. M.

5673-4-h

Sociedades Anónimas

Compañía de consumidores de Gas, de Santiago

En las oficinas de esta Compañía, calle Santo Domingo N.o 1061, de 10 A. M. a 12 M. y de 2 a 5 P. M., se pagará a los señores accionistas, el dividendo de 9 o|o, o sea, $ 4.50 por acción, que acordó la Junta General de Accionistas en sesión del 31 de Julio.

Santiago. 1.o de Agosto de 1919.

PEDRO ERRAZURIZ TAGLE,
Gerente.

H-91

PASAJEROS
PARA
Nueva York

El vapor-correo británico "VICTORIA", que debe de salir para Liverpool el 23 de Agosto, también hará escala en Newport News y NUEVA YORK y admitirá pasajeros en 1.a clase para ambos puntos, evitando así los pasajeros la molestia de trasbordos en Panamá.

También expendemos pasajes para Europa y Estados Unidos con los lujosos vapores de la

White Star Line

Para comodidad de los pasajeros, también extendemos cheques de viajeros pagaderos en todas partes del mundo.

Para mayores informes:

Spencer y Waters.
Agentes

HUERFANOS 946. — CASILLA 627

BANCO
De la Industria y del Comercio

autorizado y legalmente instalado, según Decreto Supremo de 19 de Julio de 1918

CONSEJO DE ADMINISTRACION

D. ALIRO MONTERO R., Presidente.
D. EDUARDO CHARME
D. ALFREDO JOHNSON GANA.
D. SIEGFRIED LEWIN.
D. EDUARDO BRESCIANI
D. SANTIAGO GARCIA HUIDOBRO, Vice-Presidente.
D. RAMON CORBALAN MELGAREJO.
D. RAFAEL GARMENDIA REYES
D. JUAN E. OPORTOT
D. TOMAS ROA PEREZ
D. LUIS MANUEL RODRIGUEZ
D. CARLOS SALINAS O., Director-Gerente

Capital autorizado. . .	**$ 5.000,000.00**
Capital pagado.	**2.000,000.00**

TASA DE INTERESES

A la vista y en Cuenta Corriente	8%
Consignaciones Judiciales	3%
A tres meses plazo	5%
A seis meses plazo	7%
A un año plazo, pagaderos los intereses por mensualidades	8%
SECCION AHORROS, hasta con doce giros en el semestre	5%

EL DIRECTOR-GERENTE.

Bandera esquina de Moneda

Cía. Telégrafo Comercial

DIVIDENDO N.o 19

Desde el Jueves 31 del corriente mes se pagará por las oficinas del Banco Español de Chile, en Valparaíso, Santiago y Concepción, el dividendo de $ 2 por acción acordado en Junta de Accionistas, celebrada hoy.

Santiago, Julio 28 de 1919.

EL GERENTE.

8-H

Compañía de Salitres y Ferrocarril de Agua Santa

Junta General Extraordinaria

Por acuerdo del Consejo Directivo, se cita a Junta General Extraordinaria de accionistas, para el Martes 5 de Agosto próximo, a las 2 P. M., en el salón de la Bolsa Comercial, calle Blanco N.o 881.

La Junta tiene por objeto tratar de la venta de los "Terrenos de Elena", y de la ratificación de la venta de un retazo de estos mismos terrenos hecha por el Directorio anteriormente.

Valparaíso, Julio 17 de 1919.

JUAN G. SEARLE,
Director-Gerente.

5-H

Línea de Vapores de González & Soffia Cía.

VAPOR RAPIDO AL NORTE

El vapor nacional de pasajeros

"TALTAL"

(Cap. H. Olsen). Saldrá de **VALPARAISO** en viaje rápido el **MARTES 5 DE AGOSTO**, a las 4 P. M., haciendo escala en: **COQUIMBO, TALTAL, ANTOFAGASTA, IQUIQUE y ARICA**

Recibe carga desde el Lunes 4 de Agosto. También recibe carga en lanchas propias y valor declarado firmando los conocimientos en tierra.

PASAJEROS.— Magníficas comodidades para pasajeros de Cámara y Cubierta. Elegantes y cómodos departamentos independientes con todo servicio. Cocina de primer orden, absoluta limpieza y esmeradísima atención a bordo.

Por fletes y pasajes verse con:

RODRIGO DONOSO GRILLE
Galería Alessandri N.o 237 B.—
Teléf. 2206.—SANTIAGO

GONZALEZ SOFFIA y Cía.
Calle Blanco N.o 849 nuevo.—
Teléf. 872.—VALPARAISO

C. S. A. V. COMPAÑIA SUDAMERICANA DE VAPORES

VIAJES DIRECTOS Y RAPIDOS A CRISTOBAL EN 14 DIAS

Los siguientes vapores saldrán próximamente para la ZONA DEL CANAL (CRISTOBAL):

VAPOR "AYSEN"

Capitán Rasmussen, **EL MIERCOLES 13 DE AGOSTO, A LAS 16 HORAS.**

VAPOR "HUASCO"

Capitán Carswell, **EL MIERCOLES 13 DE AGOSTO, A LAS 16 HORAS**

Harán escalas en COQUIMBO, ANTOFAGASTA, IQUIQUE, ARICA, MOLLENDO, CALLAO, SALAVERRY, PAYTA Y CRISTOBAL, donde llegarán, DESPUES DE ATRAVESAR EL CANAL, EL 27 DE AGOSTO y 10 DE SETIEMBRE, respectivamente.

Tendrán espléndidas conexiones con vapores PARA Y DE EUROPA y con las lujosas naves de la UNITED FRUIT COMPANY, QUE HA REANUDADO SU SERVICIO SEMANAL ENTRE CRISTOBAL, NEW ORLEANS y NEW YORK, estando en inmediata conexión con nuestros vapores.

En Antofagasta y Arica combinarán con los trenes internacionales a LA PAZ, que salen los días Sábados y Lunes, a las 19.50 y 16 horas, respectivamente.

VAPOR PARA PIMENTEL

VAPOR "MAIPO"

Capitán Oyarzún, saldrán para PIMENTEL e intermedios el **SABADO 9 DE AGOSTO**, a las 16 horas, con escala en: COQUIMBO, Huasco, Caldera, Chañaral, Taltal, ANTOFAGASTA, Gatico, Tocopilla, IQUIQUE, Caleta Buena, Pisagua, ARICA, ILO, MOLLENDO, Chala, Pisco, Tambo de Mora, CALLAO, Huacho, Supe, Huarmey, Casma, Samanco, Chimbote, Eten y Pimentel.

AGENTE: Carlos Rogers, Bandera esquina de Moneda.

SUB-AGENTES: Santiago H. Spencer, Huérfanos 946; Expreso Villalonga, Agustinas 848; y Cía. Transportes Unidos, Estado esq. Delicias.

ONTERE PLAZA,
Gerente.

El milagro

De tierra de santos, de Avila la parda, la conventual, nos vienen las nuevas del milagro.

En un convento había una monja paralítica desde hacía dos lustros, declarada incurable por la vanidosa ciencia de los hombres. Días pasados, la Comunidad celebraba el Triduo a la Virgen de la Medalla Milagrosa. Antes de finar la ceremonia, la monja paralítica saltó ágilmente de la cama, hablando y dando frenéticos abrazos a sus hermanas de clausura.

Las campanas del convento voltearon alegres y pascuales. Respondieron las campanas lejanas, las solemnes y las ingenuas, las de amplias haldas de bronce como guardainfantes pomposos, las limpias y argentinas como sonerías de cristal, de las ermitas y los conventos. El carillón triunfal llenó los aires, mientras la nueva del milagro iba de alma a alma, con la gracia de una mística paloma.

¡Milagro! ¡Milagro!...

Las mozas castellanas de cara tostada y ojos negros y visionarios; las viejas como sarmientos, rezadoras y parloteras; los clérigos que pasean junto a la efigie de Santa Teresa, la dulce doctora; los graves catedráticos y los curtidos menestrales; toda la vida provinciana aspiró un punto el aroma ingenuo y primitivo del milagro.

—¿Qué dirán ahora los herejes, los librepensadores?—exclamaban los socios del Casino Conservador, —frotándose alegremente las manos. En todas las provincias hay unos cuantos hombres terribles que hablan mal de los santos, mientras dan fuertes golpes con las fichas del dominó, y que tienen la coquetería de no creer en la infalibilidad papal. En el Casino Republicano se sospechó que el milagro era una añagaza política.

—¿Cómo va a ser eso verdad, si la ciencia dijo que era incurable?—y al decir la "ciencia" se inflaban los carrillos del orador.—No hay más que materia, y lo demás es una patraña del obscurantismo. ¡Llevo veinte en bastos! Yo creo que los ciudadanos conscientes debemos hacer un acto de protesta.

Y los inquisidores rojos siguen jugando al tute, mientras los inquisidores negros continúan jugando al tresillo en el Casino de enfrente.

Afortunadamente, ninguno tiene ya poder para encender hogueras.

A pesar de los librepensadores, el hecho maravilloso es cierto. ¿Cómo explicar razonablemente que una paralítica recobre el uso de la palabra y de sus movimientos? Sin duda se trata de un milagro, de un milagro de la fe, que es fuerza espiritual. No es el primer caso; la Virgen de Lourdes ha sanado muchos enfermos que fueron al santuario con verdadero ardor religioso, con intensa voluntad de curar.

Un médico nos dirá que era una paraplejía por histerismo lo que padecía la monja. La definición está muy bien; pero para curarse ha prescindido de los médicos y ha acudido a los resortes maravillosos de la imaginación y de la fuerza psíquica. Todas las enfermedades que se curan milagrosamente tienen su origen en ese laberinto físico y moral que se llama histeria. Esta enfermedad abstrusa es la antigua diablesa que hablaba por la boca espumosa de los exorcizados, la sibila que predice lo porvenir y la bruja espantable que ajetrea a los cuadrilleros de la Fe.

Y esta diabólica e invisible tirana tiene su nidal en las células más recónditas de nuestro cerebro, o va fluyendo en las secreciones internas de algunos órganos. La ciencia se cala sus espejuelos, enarca las cejas... y confiesa que sabe muy poca cosa de este asunto.

El suceso es bonito y emocionante. Acaso estén en lo cierto las almas ardientes que, al oír el gozoso clamoreo de campanas, se hincan de hinojos, en acción de gracias, por el milagro. La fe, la doncella teologal, no es ciega, que es clarividente. Ella ve las cosas en las zonas de luz, donde se tornan ciegos los ojos humanos. Después de diez años de prisión en sí misma, la monja ascendía por la escala de la oración — que es fuerza psíquica o magnética,—¡con cuánto dolor, con cuánta fe. Y aquel día, ante la Virgen magnificente, entre la liturgia de músicas, de flores y de cirios rizados, el milagro de la fe se hizo realidad. Y las lenguas de oro de las campanas colaron sobre la ciudad vieja, cantando el milagro.

EMILIO CARRERE.

Madrid, Mayo 28 de 1919.

SASTRERIA
The British Tailor
San Antonio 289
AL LLEGAR A HUERFANOS
3.er CLUB DE TERNOS
EN FORMACION

En Santiago, a 7 de Agosto de 1919, en el 3er. sorteo del 1er. Club, salió favorecido el número 70, perteneciente al señor Luis Iturriaga, Chiloé 1756.
En el 1er. sorteo del 2.o Club, salió favorecido el N.o 74, perteneciente al señor José Galkin, domiciliado en San Diego 222.
Ante mí.—(Fdo.):
MARIANO MELO EGAÑA.
Notario Público.

PARA "LAS CRECHES"

GRUPO DE NIÑOS EN LA CASA DE ECHAURREN

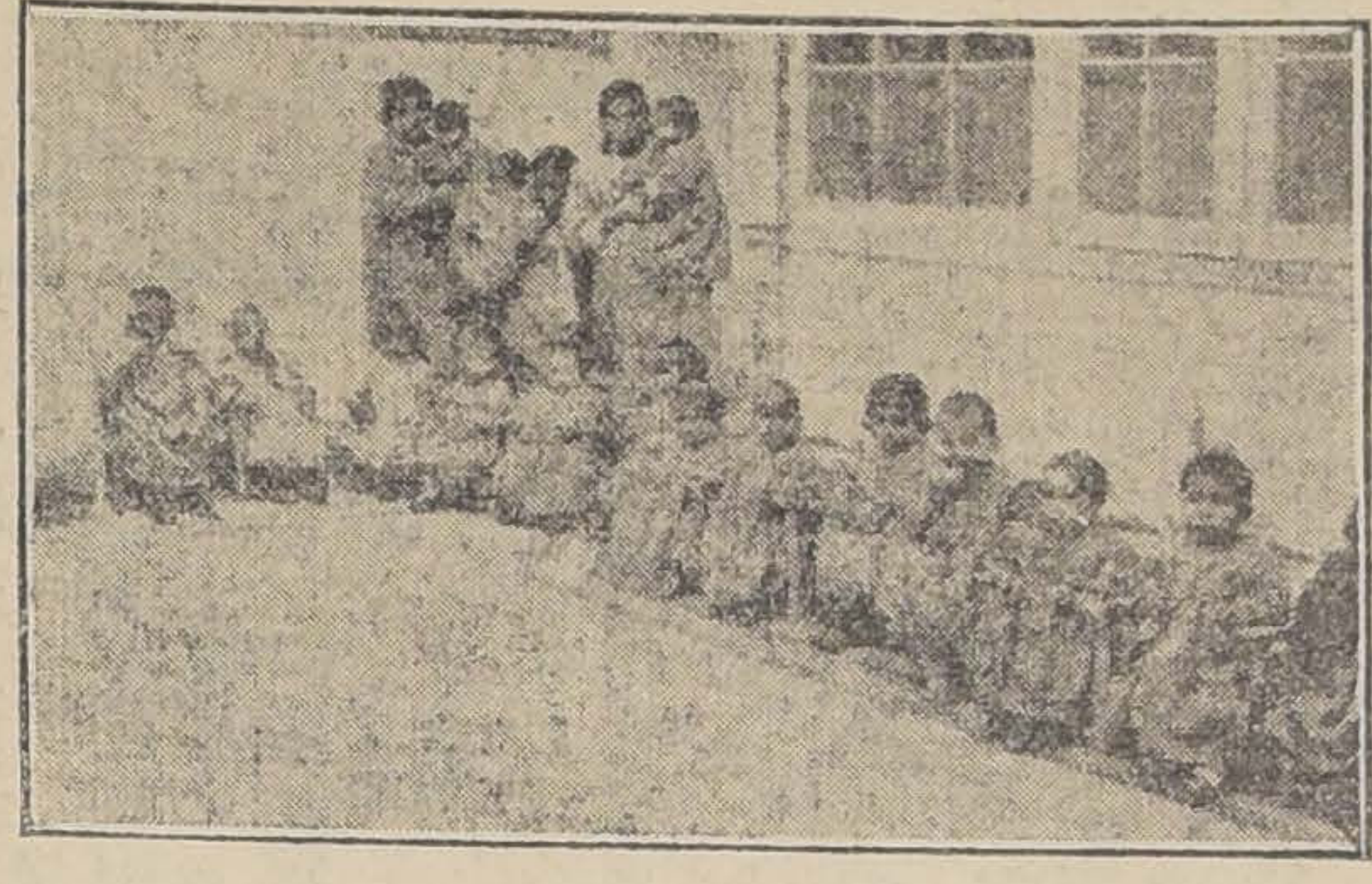

GRUPO DE NIÑOS EN LA CASA DE HUEMUL

LAS DISTINGUIDAS DAMAS QUE DEDICAN LA MAS GENEROSA Y ABNEGADA ACTIVIDAD AL SOCORRO DE LOS NIÑOS DESVALIDOS, QUE ENCUENTRAN ACOGIDA EN "LAS CRECHES", SOLICITARAN EN BREVE UNA AYUDA DEL PUBLICO.

SU OBOLO, LECTOR, PUEDE SIGNIFICAR LA SALUD Y ACASO LA VIDA DE UNO DE ESTOS PEQUEÑUELOS.

La apendicitis

—Prometeo: Un águila me roe las entrañas...
—El doctor: Es la apendicitis...

Yo soy un infeliz—Aún no he tenido apendicitis.

Una persona que se estime decente tiene que haber sufrido por lo menos una operación de apendicitis.

Una persona que quiera aparecer en la Vida Social de los periódicos no tiene más que hacerse operar de apendicitis. También puede casarse, pero es preferible la apendicitis.

La apendicitis es el más grande de los descubrimientos de la medicina. La historia de la Ciencia Médica se divide en dos grandes períodos: el período anteapendicítico y el período postapendicítico.

En el primer período nadie se moría de apendicitis; yo no podría precisar la fecha en que se presentó el primer caso de apendicitis—.Recuerdo únicamente que León Gambetta, entre otras cosas, murió de apendicitis.— Posiblemente esa muerte coincidió con la invención de la palabra apendicitis.

El hecho es que la enfermedad se propagó rápidamente.

Y como antes nadie se moría de apendicitis, la cirugía tuvo que reconocer que una operación de apendicitis en ningún caso significaba peligro de muerte.

Esa declaración significó un gran alivio para la humanidad y un enorme prestigio para la cirugía.

Antiguamente cuando a un enfermo le nombraban el cirujano era como si le hablaran de la Santa Extremaunción.

Con los millones de operaciones quirúrgicas que han dejado con vida a los enfermos, la carrera médica se ha prestigiado grandemente—no es para menos —porque en la mayoría de los casos el enfermo queda tan sano como estaba antes.

Una operación de apendicitis consiste simplemente en la extracción de un apéndice.—Porque apendicitis se deriva de apéndice.

El apéndice casi parece una cosa mitológica. Se sienten los efectos, está en todas partes, pero nadie se lo ha visto. Cuando a uno le duele el lado derecho, el doctor dice que es el apéndice. Y si le duele el lado izquierdo, el doctor dice que todavía es el apéndice. Y si a uno le duele por adelante o por atrás, también es el apéndice.

Así como la naturaleza le tiene horror al vacío, el doctor le tiene horror al apéndice.

Una vez a un amigo mío lo operaron para buscarle un tumor en un costado. El cirujano no encontró nada; pero para no perder la operación, de pasada le cortó el apéndice...

César Carcabel

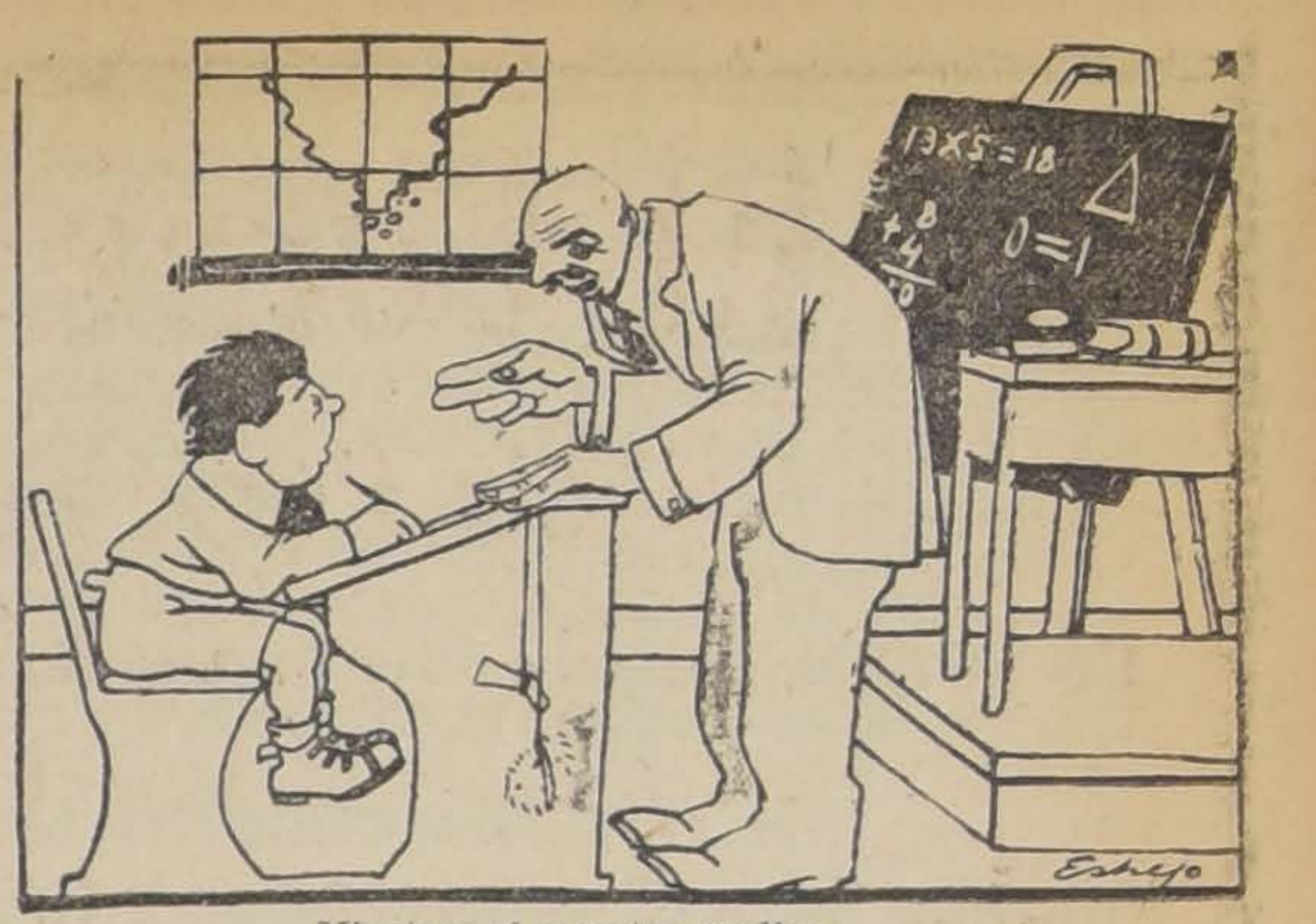

Mientras el maestro explica
Y divide y multiplica
Con desesperado afán
El niño piensa en su casa
Y por su memoria pasa
La visión del TE HORNIMAN.
SORTEO MENSUAL DE $ 3,000

ELIXIR VIVES
ES EL TRIUNFADOR SOBRE TODOS LOS DEMAS PRODUCTOS SIMILARES. A BASE NATURAL (VEGETAL), CURA RADICALMENTE LA CALVICIE, LA CASPA Y DEMAS ENFERMEDADES DEL CABELLO.
En todas las farmacias.

La conversación de los animales al alcance del hombre

En busca del lenguaje de los monos. – Veinte años en una jaula de acero. – Los monos se ríen. – Investigaciones del profesor Richard L. Garner, de la "Smithsonian Institution"

La reciente vuelta a los Estados Unidos del profesor Richard L. Garner, que ha estado durante más de dos años en Africa, colectando animales para el Museo de Historia Natural y para la "Smithsonian Institution", ha hecho revivir el interés por el descubrimiento anunciado por el mismo profesor Garner hace más de treinta años, de que podía asegurar, sin temor a dudas, que los monos tenían un lenguaje propio, y que había conseguido dominar una parte no despreciable de ese idioma.

La expedición de la cual acaba de volver el profesor Garner, ha sido costeada por el mayor Alfredo M. Collins, quien no pudo agregarse al viaje, por la entrada de los Estados Unidos en la guerra. Por la misma razón, tampoco pudo hacer el viaje el Mayor Charles W. Furlong, profesor de etmología, y actualmente jefe del departamento topográfico de la comisión norteamericana de Paz.

A pesar de la falta de estos colaboradores, el profesor Garner pudo clasificar y llevar a los Estados Unidos más de 3,000 muestras de animales, muchas de las cuales se dice que no están representadas en ningún museo del mundo.

Lo más llamativo de la colección es un mono antropoide, llamado por los nativos de la región donde fué encontrado "**Culu Camba**", lo que, según el profesor Garner, quiere decir "la cosa que habla".

El "Culu Camba" no es el "missing link" (eslabón perdido) de Darwin, pero puede considerarse como un intermediario entre el mono y ese "missing link". Este, por supuesto, hace largo tiempo que desapareció de la superficie de la tierra, y si se encontrara algún rastro de él, sería en forma de fósil. Y, en realidad, durante los últimos diez años se han descubierto 27 tipos fosilizados, cada uno de los cuales pertenecía a una especie animal mucho más elevada que la de los monos.

El profesor Garner ha hecho siete viajes al Africa, en los cuales ha empleado un tiempo total superior a veinte años, la mayor parte de los cuales los ha pasado dentro de una jaula de acero desde la cual hacía sus observaciones sobre los monos.

Su principal instrumento de observación fué el fonógrafo. Tenía nueve de estos aparatos, con sus bocinas sobresalientes, por los intersticios de la jaula, de tal modo que cualquier sonido articulado por los monos pudiera ser registrado por alguno de los instrumentos, mientras que otros aparatos reproducían los sonidos anteriormente registrados.

Según el profesor Garner, los monos escucharían los sonidos, los reconocerían y darían una respuesta. Y siempre habría una absoluta correspondencia entre los sonidos reproducidos, la respuesta de los monos y su conducta consiguiente, demostrando que había una correlación efectiva, metódica y uniforme entre los sonidos y los procesos mentales que representaban.

En la última expedición, la región elegida por el profesor Garner fué el Congo francés, 600 millas al norte del río Congo, y de 200 a 400 al interior. El "Culu Camba" fué descubierto en la cuenca del lago Fernán Díaz, que está a unas 200 millas al oeste de la residencia habitual de esa especie. El ejemplar cazado debe haber ido en una expedición de reconocimiento, pues de otro modo no se explica que se haya alejado tanto de su base. El indígena que le disparó dijo haber conocido anteriormente el nombre del mono, aunque nunca había visto un ejemplar.

"La primera noticia que tuve de la existencia de esta especie de mono, dice el profesor Garner, la recibí en 1904, cuando un soldado senegalés me trajo un ejemplar nuevo, pero por el cual pedía un precio que me negué a darle. Le dije que el animal estaba muy enfermo, y que no viviría. Creía él que era un gorila, y otros tres cazadores que se encontraban allí, suponían que se trataba de un chimpancé; pero yo sabía bien que no se trataba de uno ni de otro.

"Le dije al soldado que, en caso de que muriera el mono, le daría una cantidad por el cadáver, y prometió traérmelo, en caso de que esto sucediera; pero luego se encontró con amigos, se pusieron a beber, descuidando al pobre mono, que murió. Y luego después, en medio de su ebriedad, habiendo olvidado el compromiso que tenía conmigo, arrojó el cadáver al lago.

"En otras dos ocasiones vi algún ejemplar de este mono, de lo cual deduje que en esta región había una especie de monos, de un tipo algo más alto que lo corriente, y decidí explorar detenidamente este territorio."

Por importantes que sean los resultados de todo género obtenidos en la expedición, lo más notable ha sido la investigación lingüística llevada a cabo por el profesor Garner. Este ha abierto el camino para llegar a un intercambio con el mundo animal, por medio del conocimiento del lenguaje.

Dice el profesor Garner que ha llegado a distinguir veintisiete sonidos diferentes, de los cuales ha podido interpretar veintitrés.

Los animales tienen entendimiento y no razón. Aunque ordinariamente se confunden ambas facultades, podemos decir en líneas generales que el entendimiento es la facultad que nos habilita para conocer los objetos que nos son presentados por los sentidos, y para distinguir entre causa y efecto; y la razón es la facultad que nos permite separar de un grupo de objetos todas aquellas cualidades que no son comunes a todos ellos; y dar un nombre a aquella cualidad o aquellas cualidades comunes a todos los objetos del grupo. Esto, que parece sumamente sencillo, es, sin embargo, algo que ni aún los más sagaces de entre los animales pueden hacer. Y es esto el cimiento sobre el cual descansa la maravillosa estructura de la actividad humana, todo aquello que está comprendido en lo que llamamos Civilización y lo que nos ha dado una superioridad tan abrumadora sobre todas las demás creaturas.

La razón da también al hombre el poder de combinar abstracciones, de compararlas; y encontrando que se relacionan o son incompatibles unas con otras, hacer deducciones.

De una circunstancia que observó el profesor Garner se desprende que los monos poseen a lo menos una razón rudimentaria. Observó que los monos a veces se reían. Pues bien, la risa es el resultado de una comparación de algo percibido por el entendimiento, y la noción abstracta que tenemos respecto a ese asunto, comparación en la cual descubrimos que hay una completa diferencia. La incongruencia que hay entre la cosa y la idea abstracta es lo que causa el estallido de la risa.

El hecho de que un mono se ría de algo que le llama la atención por lo divertido, demuestra concluyentemente que necesariamente tiene una cierta forma de abstracción con la cual compara el objeto real.

Tan inferior al entendimiento del hombre es el de los animales, que aún los monos que no han estado en contacto con el hombre carecen de la sagacidad necesaria para agregar combustible a una hoguera, con el objeto de mantenerla encendida. Y esto indica que el número de ideas que puedan tener los monos es bastante reducido, en tal forma que es relativamente fácil investigar a cuál de ellas corresponde cada uno de los sonidos articulados por ellos, reproducidos por el fonógrafo, y con los cuales el profesor Garner trata de excitar a dichos animales a ejecutar la acción correspondiente.

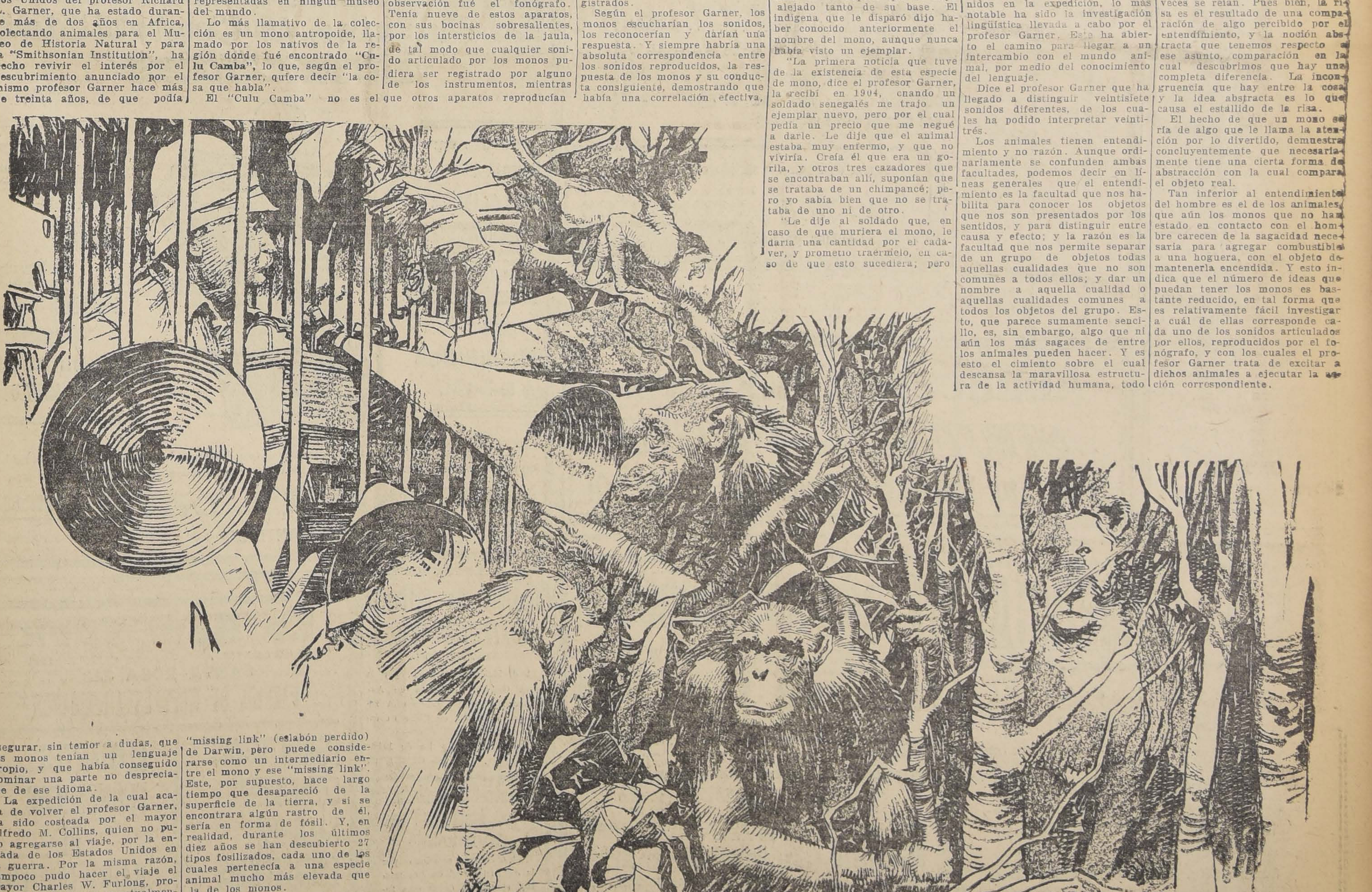

Una buena oportunidad para caballeros

CUELLOS blancos, forma recta, punta doblada, c|u.	$ 1.20
CUELLOS blanco forma recta, punta redonda, c|u.	$ 1.20
CUELLOS blancos vueltos, punta cuadrada, c|u.	$ 1.20
CUELLOS blancos vueltos, punta redonda, c|u.	$ 1.20
CUELLOS blancos Dernier Creation, c|u.	$ 1.20
UN LOTE de corbatas fantasía, última moda, c|u.	$ 2.50
UN LOTE de corbatas última novedad, c|u.	$ 2.75
UN LOTE de corbatas gran moda, c|u.	$ 3.50
UN LOTE de corbatas gran chic, c|u.	$ 5.50
UN LOTE suspensores Shirley Mass-President, c|u.	$ 3.00
UN LOTE Ligas París (todos colores), c|u.	$ 2.25
UN SALDO de calcetines negros, buena clase, el par.	$ 1.20
UN SALDO de calcetines hilo fantasía, el par.	$ 3.75
UN SALDO pañuelos hilo italiano, 46x46, c|u.	$ 2.50
UN SALDO pañuelos hilo Italiano, 46x46, guarda luto, c|u. . . .	$ 2.50

NOTA: Mercadería de primera calidad y artículos nuevos marcados con un precio de venta sumamente convenientes para el comprador y fuera de toda competencia

CASA CASTAGNETO

Alameda esquina San Martin

MEMORANDUM

Servicio Médico nocturno permanente

Asistencia Pública, San Francisco 85.

Posta N.o 2, Hospital de San Vicente de Paul.

Boticas de turno permanente

Botica Alemana, Catedral 1990. Hasta las 12 P. M.

Farmacia Moderna, San Diego 255. Hasta las 12 P. M.

Médicos de ciudad

Don Francisco Landa Z., Rosas 1050.

Don Julio Bústos, Recoleta 707.

Domicilios de altos funcionarios

Ministro del interior, don Luis Serrano A., Merced 366.

Relaciones, don Luis Barros Borgoño, Amunátegui 45.

Justicia e Instrucción, don Pablo Ramírez, Morandé 440.

Hacienda, don Julio Philippi, Moneda 1168.

Guerra y Marina, don Enrique Bermúdez, Catedral 1907.

Industria y Obras Públicas, don Malaquías Concha,......

Intendente, don Francisco Subercaseaux A., Monjitas, 375.

Secretario, don Augusto Espejo Pando, San Isidro 93.

Prefecto, don Rafael Toledo Tagle, San Ignacio 113.

Sub-Prefecto de Seguridad, don Carlos R. Dinator, Castro 735.

Sub-Prefecto de Orden, don Luis U. Fleck D., Ñuble 1324.

Secretario, don Oscar Honorato C., Compañía 2280.

Capellán, Presbítero don Julio Valderrama, Bulnes 332.

Médico del Cuerpo de Policía

Don Carlos Molina, San Francisco 159. Todo llamado telefónico deberá hacérsele por intermedio de la Prefectura.

Dentista del Cuerpo de Policía

Don Gavarino Ponce, San Antonio 184, teléfono 776.

Abogado del Cuerpo de Policía

Don Ernesto Larraín, Catedral 1287.—Atiende al personal diariamente en la Prefectura, de 10 a 11½ A. M.

Registro Civil

1.a Inspección, Bulnes 350.

2.a Inspección, Alameda 1205.

1.a Circunscripción, Alameda 1211.

2.a Circunscripción, Alameda 1211.

3.a Circunscripción, Alameda 1211.

Comuna de Providencia, Seminario 25.

PRECIOS DE ESTA SEMANA

DE LA

FUNDICION Y FABRICA

HUERFANOS 2653

José Robinovitch

OFRECE:

ARADOS 19 1\|2, a $ 38; 19, $ 31; 18, $ 24.

VUELTA y vuelta, $ 42.

ACECIADOR grande, $ 170.

SURCADOR todo forjado, $ 70.

PUNTAS: 19 1\|2, $ 30 doc.; 19, $ 24.

COSTADOS: 19 1\|2, $ 36; 19, $ 30 doc.

RUEDAS: $ 16 doc.; Guías, car. $ 72.

RASTRAS, 30 clavos, $ 100, 24 clavos, $ 90.

RASTRAS para viñas, $ 70.

RODILLOS para jardines.

BANCAS, mesas y sillas para jardines.

ESTANQUES de 18 y de 14 litros.

TAPAS reglamentarias y desgrasadores.

CLAVOS jemales negros y galvanizados de 3'' a 10'' de largo.

AZADONES para viñas.

SULFATO cobre muy puro, $ 1.40 kilo.

PALAS acero tipo "Mono" importados, $ 90.

YEUGES para bultos.

Se reciben trabajos de fundición a precios sin competencia.

FIERRO FUNDIDO, ZINC COMPRO, PAGO BUEN PRECIO

CAJA COMERCIAL

(Crédito y Trámites de Aduana)

SOCIEDAD ANONIMA

1.000,000.00

Avisa a sus COMITENTES y al COMERCIO EN GENERAL que dejó de ser su representante el señor

ABDON PUELMA

y que todos los negocios de su giro, especialmente

DESPACHOS DE ADUANA

serán atendidos exclusivamente en la OFICINA de su

Agente: Sr. ED. A. VIGNEAUX

MORANDE N.o 237. - TELEF. ING. 56. - CASILLA 2287

Valparaíso, 2 de Agosto de 1919.

EL DIRECTOR-GERENTE.

Confecciones

Ultimos Saldos

A

PRECIOS EXCEPCIONALES

BLUSAS de rica franela, bonitos modelos, c|u.	$ 6.90
MATINEES de moletón, precio excepcional. .	8.90
BATAS de moletón, para levantarse, desde. .	55.00
ENAGUAS de moiré, en todos colores, c|u. . . .	14.90
REFAJOS de lana, precio de réclame.	16.50
TRAJES sastre, confeccionados en ricos géneros de lana pura.	87.50
BATAS, modelos muy elegantes, confeccionadas en gabardina de lana.	89.50
PECHERAS cardadas para trajes sastre. . . .	19.50
POLLERAS, especiales para sport.	35.00

ABRIGUITOS y ternitos para niños, se liquidan a precios muy reducidos.

Acaba de llegar un surtido completo de

Sacos y Trajecitos

de jersey de lana, para niñitos.

Almacenes Ingleses

STRUTHERS y McROSTIE

Estado Esq. Huértanos - Casilla 956 - Teléf. 307

Productos Químicos

Acido Sulfúrico, Nítrico, Hidroclórico, Amoníaco Líquido Litargirio (libre de plata) Ceniza de Soda, químicamente puros, Ofrecemos a precios fuera de competencia. Entrega inmediata.

SPENCER Y WATERS

HUERFANOS 946. CASILLA 627.

MADERAS

RAULI MUY SECO EN TODAS SUS DIMENSIONES, LAUREL, LINGUE, ALAMO EN BRUTO Y ELABORADO

Postes, Basas de piedra

PUERTAS Y VENTANAS HECHAS SOBRE MEDIDAS, ofrece

"LA SAN DIEGO"

ESCOBEDO Y DONOSO

San Diego 2320. — Santiago

Compañía Industrial

"EL VOLCAN"

Primeramente nuestro **YESO BLANCO** se apoderó del mercado. En la última quincena nuestro **YESO NEGRO** tuvo un éxito sin precedentes.

En la próxima semana ofreceremos al mercado **PLANCHAS DE YESO** para tabiques, al **precio colosal de $ 5** el metro cuadrado.

Con esto, el precio del **tabique contra incendio de yeso**, colocado y enlucido, perfectamente blanco a ambos lados, será inferior a los más ordinarios tabiques de adobe embarrado.

En adelante se necesitará tener un especial afecto por la suciedad para seguir usando los antiguos tabiques.

PEDIDOS A LA OFICINA DE LA GERENCIA:

BANDERA 60

FRENTE A LA BOLSA DE COMERCIO

Reparto inmediato en auto-camión.

La Máquina de Contabilidad "BURROUGHS"

En uso en:

Bancos

Cajas de Ahorros

Ferrocarriles

Casas Comerciales

Compañías de Seguros

Fábricas; desde más de 15 años.

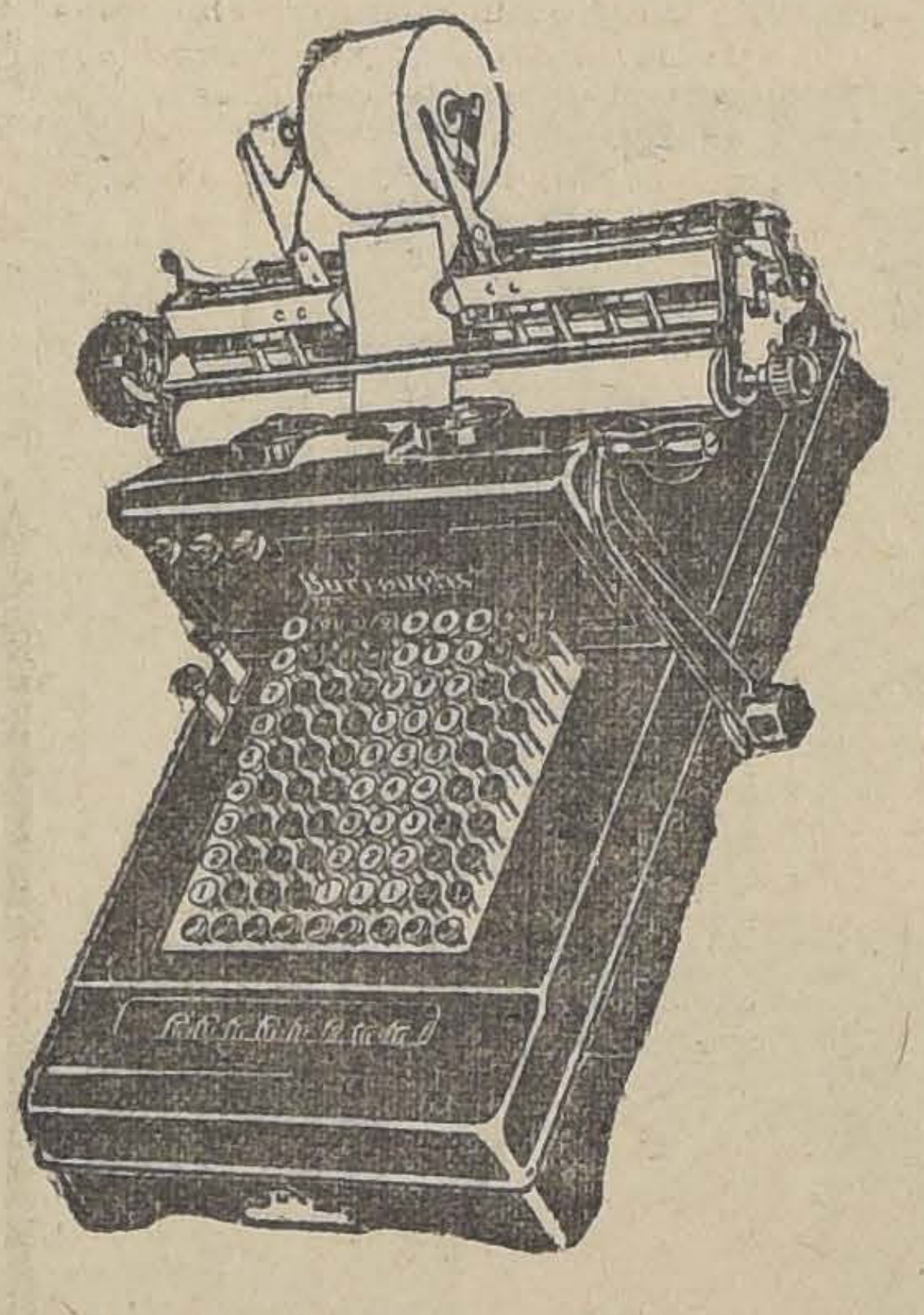

Hay modelos para todos los trabajos de contabilidad.

ECONOMIA DE TIEMPO

SEGURIDAD COMPLETA

GARANTIA ABSOLUTA

La única máquina de sumar y hacer estados que da resultados positivos, dejando todas las cantidades y totales escritos en el papel. Pida una prueba sin compromiso de compra a

S. Antonio 439 **ENRIQUE DAVIS** Casilla 693

SANTIAGO

Compañía de Refinería de Azúcar de Penco

DIVIDENDO

El dividendo acordado por la Junta General Ordinaria de Accionistas, se pagará desde esta fecha, por el Banco de Chile en ésta y en Santiago.

Valparaíso, Agosto 1.o de 1919.

EL GERENTE.

Compañía de Refinería de Azúcar de Penco

DIVIDENDO

El dividendo acordado por la Junta General de Accionistas, se pagará desde esta fecha, por el Banco de Chile en ésta y en Santiago.

Valparaíso, Agosto 1.o de 1919.

EL GERENTE

La New York

TELEFONO 1653 CASILLA 1311

SANTA ROSA 342

FABRICA DE MUEBLES AMERICANOS

DORMITORIOS COMEDORES SALONES ESCRITORIOS	ELEGANTES ECONOMICOS -DE- RAULI CUARTEADO

Mobiliarios completos, listos.

Visite esta Fábrica y economizará dinero.

LA NACION

Santiago, 3 de Agosto de 1919

EL LIMITE EXTREMO

Por cuarta o quinta vez en estas dos semanas, el estricto concepto que nos tenemos formado de la misión de la prensa, nos obliga a tocar un tema cuyas proyecciones personales lo habrían hecho ingrato a nuestra pluma, a no mediar consideraciones superiores de buen gobierno, de prestigio administrativo y de conservación de las prácticas austeras y disciplinadas que hicieron la solidez y la grandeza de las instituciones de la República.

Durante estos quince días ha perdurado una situación inexplicable en la Empresa de los Ferrocarriles. Un funcionario a quien su superior jerárquico, el Director General del servicio, había señalado explícitamente la negación de su confianza y la obligación de presentar inmediatamente su renuncia, ha continuado tranquilamente asistiendo a su oficina y despachando sus obligaciones diarias.

El país ha mirado con dolor cómo no había un Gobierno suficientemente enérgico para velar ante todo por la dignidad del servicio público, por la disciplina interna de las reparticiones, por los intereses elementales de una explotación comercial de cuyo éxito o fracaso depende en gran parte la suerte de la economía nacional. Y ha debido oir también ese mismo país, cómo se erigía el nombre del Primer Mandatario en un pedestal de amparador supremo de este conato de insubordinación y de desconcierto, inusitado en la historia de nuestra administración.

Entretanto, la Contabilidad de los Ferrocarriles sigue siendo atendida por el mismo funcionario. Y el Director General se encuentra ante un dilema incompatible con el interés público. O bien acepta la actuación de un Contador que no le merece confianza, a riesgo de traicionar la que el país le ha depositado, o bien prescinde de ella por completo y paraliza entonces el rodaje de la contaduría, esencial y fundamental para la marcha financiera de la Empresa.

Hoy es un jefe de la teneduría de libros, mañana será un jefe de Maestranza; pasado, un conductor o un jefe de Estación, los que se levantarían contra las órdenes superiores, diciendo: "No renuncio. No tengo la confianza del Director General, pero cuento con otra más elevada que me ampara contra él".

A tales extremos habría de conducir directamente la lección experimental que se desprende de esta situación. La insubordinación de todos y de cada uno de los funcionarios, el olvido de todo concepto del deber y de toda relación de obediencia jerárquica, quedaría entregado como hace un siglo al real placer y a la bondadosa simpatía del soberano para con sus servidores de todas las categorías.

Mañana no tendríamos ferrocarriles; andando el tiempo, ni Ejército ni Marina ni servicio alguno. Se comprenderá entonces que no contemplemos en este momento la persona de un sólo funcionario, sino el interés de los servicios públicos, las normas fundamentales que rigen las relaciones de los jefes y de los subalternos, el correcto funcionamiento de las reparticiones, el prestigio mismo del Estado, comprometidos en esta encrucijada lamentable. El país, el porvenir del país, el bienestar de los ciudadanos, la seriedad de su Gobierno valen demasiado para que lleguemos a mirar impasibles como se infiltra en lo poco bueno que nos queda del muro institucional, esta humedad perniciosa, cercano presagio de un derrumbe y de una disolución que el patriotismo de los gobernantes y el buen sentido de los chilenos no deben dejar pasar sin una condenación. El entredicho de los ferrocarriles no puede así durar un solo día más.

Las obras portuarias

Entre los cargos de imprevisión que se pueden hacer al Gobierno, o más bien a los Gobiernos, de Chile, figura el de no haberse trazado oportunamente un programa de construcción de puertos, con arreglo a los principios científicos y económicos aceptados en esta materia.

Durante mucho tiempo pareció cosa de soñadores o de temerarios hombres de empresa, eso de invertir grandes sumas de dinero en mejorar las condiciones naturales de los puertos en que se concentraba el movimiento de embarque y desembarque; y los varios proyectos que al respecto se elaboraron fueron quedando olvidados y abandonados, año tras año y generación tras generación. Constitución, esa nueva Bilbao de los colonizadores de Chile, vino a perder sus cualidades de puerto, a consecuencia de las actividades del Río Maule, sin que se adoptaran oportunamente las medidas que la técnica aconsejaba para prevenir semejante daño y evitar que quedaran sin un puerto cercano varias de las más productivas provincias del centro del país. Y Llico,—citamos de intento este nombre para que no se nos crea inclinados en favor de ninguna de las obras "rivales"—Llico está desde antes de 1891, abrigando una larga esperanza que resucita de tarde en tarde para dormirse otra vez por años y años.

En estos días hase manifestado en la Cámara de Diputados un vivo interés por demostrar la necesidad de que se hagan obras de puertos en diversas regiones del país; pero, por desgracia, lejos de abordarse este problema con un criterio amplio, de política nacional, se ha tratado de una verdadera "puja" de intereses regionales que seguramente ni llegará a nada positivo. Unos han defendido con valor la conveniencia de continuar y completar las obras de Valparaíso; otros han sacado a luz las necesidades del puerto de Constitución; la justicia que asiste al proyecto del puerto de Llico ha sido expuesta por otros señores diputados; no ha faltado alguno de éstos que ponga de relieve la preferencia que merecería Puerto Saavedra; y últimamente uno de los diputados de Iquique ha exhibido los razonamientos que justificarían la construcción de obras en el puerto de ese nombre. No hablamos de Talcahuano, porque, dada la importancia y el carácter a la vez militar y comercial de este puerto, no hay quien objete las medidas que a su respecto se proponen.

Entretanto, se ha dejado oir la voz serena y juiciosa de algunos miembros del Congreso, que han recordado que el señor Ministro de Hacienda ha puesto a la vista el déficit cierto de nuestras finanzas, y que es necesario proceder con suma parsimonia en los gastos públicos y en el uso del crédito fiscal, máxime si queremos salir alguna vez, como parece que se desea, del caos y la anarquía en que nos hallamos en materia monetaria. Y en vista de tales observaciones, que creemos muy puestas en razón, parece lo más natural deponer un poco el "patriotismo regional" de que se ha venido dando muestras en punto a política portuaria, estudiar con criterio sereno, científico y económico a la vez, cuales son las obras que merecen preferencia, decidirse por ellas, y aguardar mejor ocasión, más prósperas condiciones financieras —que no han de tardar en producirse—para dar forma y realización a un plan completo de obras de puerto que satisfagan de veras las necesidades de las diversas regiones, sin que importen gravámenes innecesarios al Erario nacional.

Entre esas obras encuéntranse en primer término—ello no parece discutible—las que se refieren al puerto de Valparaíso, acerca de las cuales hemos de decir algunas palabras en otra ocasión.

La hazaña del señor Leguía y la Liga...

Las declaraciones emitidas febrilmente por un Edecán del Presidente derrocado, Excmo. señor Pardo, y publicadas en la prensa de Lima, a raíz de la asonada que tuvo por resultado la toma del antiguo palacio de los Virreyes y el establecimiento violento del señor Leguía en el solio presidencial—motín que se repite con pasmosa frecuencia en la vecina República—ha divulgado si no la existencia comprobada de cierta correspondencia, por lo menos, un intento de gestión para someter a la Liga de las Naciones la cuestión internacional.

Nuestros amables vecinos— con ese fino tacto, con esa discreción y sinceridad características de su raza—han considerado propicio el momento para atraerse las simpatías de los Gobiernos extranjeros, y dejando a un lado, por esta vez, el antiguo sistema de los llantos y gemidos, propio de niños llorones y mal educados, creyeron oportuno— en los precisos momentos en que el mundo exhausto anhela paz y orden —llamar la atención de las naciones aliadas con un golpe de Estado, tragi-cómico como muchos otros, al estilo de ciertas pantomimas que finalizan las funciones de circo.

Sin duda alguna que habrá de causar la más favorable, la más deliciosa impresión, en la antigua Europa, y en los Estados Unidos, la actitud insólita de ese señor que impaciente por repantingarse en el sillón presidencial se lanza con ímpetus delirantes—como don Quijote sobre el molino—en contra del Palacio de Gobierno y, haciendo, para su uso, una alfombra de la Constitución y de las leyes, sorprende, sin esperar que termine su periodo, al Primer Magistrado de la nación, tras breve lucha, armado de un palo como los hombres ante-diluvianos, lo despoja de la banda, le usurpa la silla y asume el mando como quien se cala el "chapó"...

La Liga de las Naciones no puede menos de impresionarse ante tan ameno espectáculo.

¡Nada más fácil, ni más rápido! ¡En el Perú no se pierde tiempo y están demás los protocolos y toda etiqueta oficial! ¡Con una ventana por donde entrar, una puerta por donde salir, un garrote nudoso para ultimar a quien se interponga en el camino y un trapo húmedo para lavar las manchas de sangre susceptibles a salpicar el "parqué"... tenemos lo necesario para celebrar la solemne ceremonia de la transmisión del mando! Todo se va solucionando, como por obra de encantamiento, y los Excmos. señores Presidentes de la privilegiada República se mudan la banda, a lo Frégoli, con pasmosa ligereza, mientras los tambores redoblan, que es un contento, afuera. Pálida resulta, pues, la prontitud con que cambia de aspecto el viejo Fausto y lenta la metamorfosis del zapallo de la cenicienta ante la vertiginosa rapidez con que se transforma el señor Leguía, de simple ciudadano a Primer Magistrado de la nación.

En cambio Chile—país atrasado y mal constituído, pero tranquilo siempre—dió en el año del Centenario, ante las misiones extranjeras, el soberbio espectáculo de su organización inquebrantable. Hagamos una rápida reseña de los acontecimientos ocurridos en aquella época.

Con su salud seriamente quebrantada, hubo de alejarse del país Su Excelencia el Presidente de la República, en viaje de reposo, delegando el poder en manos del Ministro del Interior, señor Fernández Albano, su íntimo amigo.

Freudenburg & Balmaceda
330 — MORANDE — 330

CASAS EN ARRIENDO
NECESITAMOS

EN EL BARRIO ALTO, Cerro Santa Lucía hacia el Oriente, Parque Forestal y San Isidro a Vicuña Mackenna; varios pedidos de $ 300 a $ 1,000.

BARRIO ALAMEDA AL SUR. Especialmente Ejército, Dieciocho o República 6 casas con m|m. 12 habitaciones y de $ 400 a 800.

PARTE CENTRAL. Alameda a Santo Domingo, 5 casas de $ 500 a 900.

PLAZA BRASIL A MATUCANA, varios pedidos de $ 200 a 400 con unas 6 a 8 piezas.

RESIDENCIA EN SITUACION CENTRAL, de $ 800 a $ 1,500.

José Manuel Balmaceda T.
Guillermo Freudenburg C.

La infausta nueva del fallecimiento del Excmo. señor Montt, ocurrida en el extranjero, producía, poco tiempo después de su partida, la más penosa impresión. El Excmo. señor Vice-presidente, agobiado bajo el golpe recibido, dominaba sus sentimientos y se erguía valerosamente, ante la responsabilidad que le deparaba el destino.

Más, una fatalidad tenaz se cernía nuevamente sobre la nación y, en pleno aniversario de gloria, la "Intrusa" arrebataba nuevamente al país, y al cariño de los suyos, a ese hombre bueno, al abnegado servidor, al venerable anciano que había ofrecido un resto de energía, la lumbre postrera de su vida laboriosa en holocausto a su patria y al afecto hondo de su noble amigo.

Y en esos momentos especialisimos, sin precedentes en la historia, la patria chilena dió—ante los representantes de todos los países del orbe—la magna prueba de su conciencia y honradez moral, de su fuerza indomable, de su organización potente y de su invencible soberanía!

Inclinada la nación entera, sollozante y adolorida, sobre los féretros cubiertos de flores de esos dos patriotas grandes y buenos, irguióse nuevamente consciente de su deber y, con serenidad y sin indecisiones, dió cumplimiento a la Constitución, sin que se oyera un murmullo, ni una protesta, en medio de un silencio aprobatorio y ante la admiración de los embajadores y misiones extranjeras.

... ...

Pero así y todo, la fórmula peruana es más sencilla y habrá de ser tomada en cuenta y apreciada en lo que vale, por la Liga de las Naciones, quien no titubeará en recompensar las piruetas y hazañas del señor Leguía, rogándole a Chile que le obsequie "Tacna y Arica".

ALMOR.

BELLAS ARTES

La Fanciulla D'Anzio

Se ha bautizado con este nombre una bellísima estatua griega recientemente descubierta en Anzio (pequeño puerto cercano a Roma); fué hallada en la famosa villa de Nerón, villa que pertenece hoy a Ludovico Chigi, príncipe de Sarsina.

La estatua representa a una figura juvenil, aproximadamente de tamaño natural, y está tallada en un mármol blanco transparente, formado por dos bloques, tal como ocurre con el célebre Demetrio de Cnidus que existe en el British Museum de Londres.

Tanto la cabeza de la estatua como las demás partes del cuerpo que están a descubierto, han sido cinceladas y pulidas con gran esmero, mientras que el cabello y la túnica están tratados con rudeza—método usado ya en el Hermes atribuído a Praxíteles. El encanto que se desprende de esta cabeza es realzado por el feliz arreglo del largo cabello, que cae hacia abajo para levantarse de nuevo y arrollarse alrededor de la frente, comunicando un marcado aspecto apolíneo a las juveniles facciones. Sobre su brazo izquierdo, la figura sostiene una bandeja circular — actualmente quebrada—en la cual se ven algunos restos de ramas de laurel.

Según se cree, esta obra dataría de fines del siglo IV o comienzos del III A. C., esto es del periodo en que la estatuaria griega se había emancipado ya completamente de los esquemas frontal y unilateral del arte arcaico. En cuanto al autor, la cuestión es más problemática. Según Eugénie Strong, (de quien extraemos los datos de la presente noticia), **la Fanciulla d'Anzio** muestra a un tiempo la influencia de elementos Lysippianos y Praxiteleanos que ciertos críticos consideran como la característica de la manera de los hijos de Praxíteles, Timarchus y Cephisodotus.

Pero no es el mérito artístico de la estatua, ni la paternidad de la obra, lo que ha dado más que hacer a los arqueólogos. Estos caballeros han disputado acaloradamente sobre el sexo de esa figura, concluyendo por su feminidad. Sin embargo, los artistas han sostenido, unánimemente, que se trata de una figura masculina; y parece que tienen razón si se juzga por el gran desarrollo del músculo pectoral, la robustez de los hombros, la virilidad de la cabeza, etc.

La estatua representaría probablemente a un joven que ejecuta algún acto del rito de Apolo; podría ser un **Daphne-heros** (Portador de Laurel), uno de esos jóvenes escogidos entre los nobles de Thebas para ser, durante un año, sacerdote de Apolo Ismenios.

La Fanciulla d'Anzio, que, según los artistas, no es tal "fanciulla", fué comprada en 450,000 liras por el Gobierno de Italia, y actualmente está en exhibición en el "Museo delle Terme", en Roma.

Cuando hace algunos meses, el Presidente Wilson estuvo en Italia, la Municipalidad de Roma le obsequió una copia en plata de esta obra maestra del arte griego.

ZOHAR.

Al Público

Automovilistas - Garages
Dueños de Automóviles
Casas comerciales, Chauffeurs, etc.,

que nos han dirigido felicitaciones, observaciones o protestas, con motivo de nuestra enérgica y franca campaña pública en contra del funesto y corruptor sistema de dar primas, cada vez más exorbitantes, impuesta por el chauffeur,

Les contestamos lo siguiente:

PRIMERO. — A los que sostienen que LAS PRIMAS A LOS CHAUFFEURS ES UN MAL NECESARIO, pues de otro modo no venderían sus artículos o no tendrían trabajo, y de tenerlo, el chauffeur, lo encuentra malo o lo descompone, si no se le da la prima o participación, que EXIJE E IMPONE EN LA VENTA O COMPOSTURA, les decimos, que hay MIL MEDIOS DE GANAR DINERO en forma mucho MAS HONROSA y SIN COMPLICIDADES CRIMINOSAS Y ALTAMENTE CORRUPTORAS; y

SEGUNDO. — A LOS CHAUFFEURS QUE NOS HAN DIRIGIDO PROTESTAS, con comprobantes de honradez, nos es muy grato contestarles que NUESTRA CAMPAÑA ES EN CONTRA DE LOS MALOS, DE LOS QUE ENGAÑAN Y ABUSAN AUDAZMENTE DE LA CONFIANZA DEPOSITADA EN ELLOS. LA GENTE HONRADA TIENE AMPLIA ENTRADA EN NUESTRO ESTABLECIMIENTO.

Compra-Venta-Permuta-Reparaciones
de toda clase de Automóviles

VALVERDE & CIA.

DELICIAS 1435. - TELEFONO 388. - CASILLA 7510

3-H

PROPIEDADES DE RENTA
VENDO

EN BARRIO ESTACION
Avenida General Velásquez

Propiedad de esquina. Mide 20.50 metros de frente, por 80 a calle atravesada. Compuesta de una casa con cinco departamentos y dependencias, patio. Luz eléctrica. Alcantarillado. Gran bodega con cortina de fierro. Galpón de 600 metros cuadrados. Todas las construcciones son de ladrillo. Facilidades de pago. Precio ... ... $ 60,000

EN CALLE SAN PABLO
Situación muy central

Gran propiedad de renta. Consta de dos almacenes a calle San Pablo y dos a calle Sama, con sus respectivas casas habitación. Además, 36 casitas a un pasaje que tiene salida a las dos calles. Reconoce deuda de $ 130,000 a la Caja Hipotecaria. Plano y mayores datos en mi oficina.

PRECIO: $ 280,000

Carlos Ossandón B.

1080 — HUERFANOS — 1080

Sobre el servicio carcelario

Los diarios de Talca, se han ocupado de ciertas irritantes diferencias que habría entre los recursos que el Fisco da a la dos penitenciarías para su sostenimiento anual; y con tal motivo han discurrido sobre una manifiesta tendencia centralista que predominaría en las esferas de Gobierno al repartir las cargas del Estado y los beneficios fiscales.

Y parece que sobran razones para pensar así en el caso estudiado por esos colegas de la prensa. Trátase de los presupuestos de gastos que anualmente se asignan a las penitenciarías de Santiago y de Talca, en los cuales se anotan diferencias tales que no habría cómo justificarlas.

Un antecedente: la Penitenciaría de Santiago es solamente Penitenciaría, y como tal, aloja una sola categoría de reos: los condenados a presidio mayor. La Penitenciaría de Talca es, además, presidio y cárcel y en tal carácter, recibe reos de presidio mayor, de menor y procesados, tres categorías diversas, tres servicios distintos que demandan una triple atención y que imponen una triple responsabilidad. Ambas prisiones tienen, más o menos, la misma población. Con todo, la Penitenciaría de Santiago dispone de un presupuesto de $ 67.250, muchísimo mayor que el de la otra de Talca, que en total alcanza a $ 41,950.

Los sueldos de todos los empleados son superiores en la de Santiago con respecto a la de Talca. Hay más: tiene el establecimiento de la capital un ítem de $ 5,000 para vestuario y camas que usan los reos; la Penitenciaría de Talca no dispone de suma alguna para ese objeto, y se sabe que los penados se cubren con harapos; para los servicios de botica y hospital hay en Santiago $ 4,000; en Talca solamente ochocientos, siendo inferior el estado higiénico de esta última Penitenciaría, por ser toda ella cerrada.

Y como los casos citados hay otros no menos inexplicables; casos de los cuales debe tomar nota la respectiva sub-Comisión Mixta de Presupuestos para normalizar la situación de un servicio público que está sufriendo privaciones inmerecidas, por demás inmerecidas, ahora que la Penitenciaría de Talca empieza a dar al Fisco utilidades que nunca hubo en ella.

Sabemos que el señor Ministro de Justicia estudia con interés una modificación del presupuesto de la Penitenciaría de Talca.

Reformas consulares

Está pendiente de la consideración del Poder Legislativo, un proyecto de ley destinado a alzar la tarifa que en la actualidad se cobra por derechos consulares.

Antes de que la Cámara de Diputados lo discuta, y, más aún, antes de conocer siquiera el Mensaje Presidencial respectivo, ya muchas personas dan opiniones sobre este proyecto, como si tuvieran de él una idea cabal y perfecta. Entre las conversaciones diarias y corrientes de la ciudad se oye hablar del aumento del Arancel de derechos consulares, con aire despectivo, y surgen objeciones perfectamente antojadizas que vale la pena discutir antes que impresionen a la opinión pública, siempre tan sugestionable.

Se dice que el aumento de los derechos que en la actualidad cobran los cónsules por sus diversas actuaciones, traerá como consecuencia un encarecimiento de la vida, y se agrega que las señoras de Santiago no podrán ya satisfacer sus hábitos de vestir con trajes importados, sino mediante un considerable sacrificio.

Estas habladurías tienen ya convencida a mucha gente, y lo que es peor, a algunas que forman parte del Congreso Nacional. Bien se puede ver por este detalle el mal que suelen hacer a la nación los estadistas de Club.

Nada más inexacto que lo que aseveran estos respetables señores. En efecto, la ley que aumenta los derechos consulares influenciará, por sí misma de una manera tan pequeña, que si los artículos de consumo suben, ello se deberá seguramente a la acción de los especuladores y de ninguna manera a la ley referida.

Para destruir los argumentos de oposición al proyecto no es necesario aducir razones y bastará un ejemplo claro y neto.

Supongamos el caso de una partida de mil sacos de azúcar granulada, que corresponden a 2,250 quintales, los cuales valorizados a un precio medio de 16 sh. el quintal, significarán, en oro de 48 d., una cantidad de 9 mil pesos de costo. Según la reforma que se proyecta, esta partida pagaría los siguientes derechos: 5 pesos oro por los primeros 200 pesos y 1 1|2 o|o sobre los 8.800 restantes, o sean, 132 pesos oro. En total, la partida pagaría, pues, 137 pesos oro de derechos, suma que repartida entre los 2,250 quintales vendría a gravar con 6 centavos 8 centésimas de centavos oro cada quintal, todo lo cual viene en definitiva a transformarse en un recargo de 3|4 de centavo de moneda corriente por kilo de azúcar.

Se trata, pues, de un aumento en el precio de la vida tan sumamente insignificante, que para apreciarlo sería necesario una balanza de droguería.

Si la gente que vive con escasos recursos puede quedarse tranquila sin ver amenaza alguna en la aprobación de la ley, lo mismo pueden hacer aquellos que gozan de holgura y hasta de lujo.

Para demostrar la aseveración recurriremos también a un ejemplo: un encargo de 1,500 francos paga, según la nueva ley, 6.50 centavos oro de 48 d., o sean 32.50 centavos de moneda corriente, cantidad que no puede influir en la elasticidad económica de una persona que se da el lujo de encargar a Europa mercaderías por valor de 1,500 francos.

Y aunque el aumento de la tarifa arancelaria afectara los artículos que no son de primera necesidad, en ningún caso ello sería una razón para justificar el ataque que se hace a una ley que, en momentos críticos para el Erario, significa un incremento no despreciable de las entradas fiscales, pues el lujo debe sacrificarse ante el bien general de la nación en cualquier circunstancia que sea, y más aún cuando dicho sacrificio importa, como acaecería con el proyecto en estudio, si fuera verdad lo que por ahí se anda diciendo, una protección a la industria nacional.

Pero no se han detenido en este punto las observaciones que se hacen al proyecto sobre arancel consular. Se ha agregado que esta innovación no tiene otro objeto que favorecer a los cónsules. Este argumento casi parece de mala fe y bien valdría la pena dejarlo de lado. Sin embargo, habrá necesidad de recordar que el beneficio para estos funcionarios es sólo de un 5 y de un 10 o|o, y que el provecho para el Fisco es de un 95 y de un 90 o|o.

Si es verdad que los cónsules que viven en medios muchísimos más caros que el nuestro, aliviarán un tanto su situación, también es exacto que nos beneficiaremos todos, sin perjuicio de ninguna clase social, ni de pobres ni de ricos.

No hay, pues, ningún motivo de alarma justificado en la aprobación de la ley que aumenta los aranceles consulares. Así lo han estimado todos los funcionarios que tienen alguna ingerencia en la cuestión, y el propio Superintendente de Aduanas ha manifestado al Ministerio de Relaciones Exteriores, a pedido de la respectiva comisión de la Cámara de Diputados, su opinión, en el sentido de que la ley citada es conveniente y no producirá perjuicio alguno.

S. A. S.

MANUAL DE MEDICINA
por el Dr. A. S. Woodwark.
Una de las últimas publicaciones de la Universidad de Oxford.
Obra imprescindible, como vademecum al estudiante que practica en las clínicas; y utilísima a todo facultativo en el ejercicio diario de la Medicina.
1 vol. de 415 páginas, buena pasta ... ... $ 15
ACABA DE RECIBIR LA
LIBRERIA
ZAMORANO y CAPERAN
COMPAÑIA 1015.—SANTIAGO
CASILLA 362

ELIXIR VIVES

RECONOCIDO POR CUANTAS PERSONAS LO HAN USADO COMO INFALIBLE PARA HACER DESAPARECER LA CASPA, PROCURAR EL CRECIMIENTO DEL CABELLO, ETC.

En todas las buenas farmacias.

COMPTON y Cía.
REPRESENTANTES
EN SANTIAGO
VICTOR M. ARTIGAS
Bandera N.o 233. — Teléfono Inglés N.o 1332

Unicos Representantes de:
"The New York Board of Underwriters"
(Reconocimiento de mercaderías llegadas de Estados Unidos)

Construcciones de botes y lanchas automóviles. Tienen constantemente existencias de maderas extranjeras de todas clases como también del país, las que ofrecen a precios convenientes.

LIBROS CHILENOS
nuevos y de actualidad

Fr. P. Armengol Valenzuela, Arzobispo de Gangra.—**GLOSARIO ETIMOLOGICO DE NOMBRES DE HOMBRES, ANIMALES, PLANTAS, RIOS Y LUGARES**, y de vocablos incorporados en el lenguaje vulgar, aborígenes de Chile, etc. Dos volúmenes en 4.o, 983 páginas en total. Santiago, 1919. **Acaba de aparecer esta importantísima obra.** Precio.. **$ 32**

N. Yáñez Silva. — **La musa cruel.** Hermosa novela chilena recién aparecida. Gran éxito literario . . . . **$ 3.50**

Dimitrijevic.— **La cuestión del Pacífico**, 3 tomos . . **$ 10.50**

G. Arroyo Alvarado. — **Historia de Chile. Campaña de 1817-1818. Contribución a la Historia Militar de Chile.** Grueso volumen en 8.o de 640 páginas, con planos **$ 10**

Correspondencia de don Antonio Varas, sobre la guerra del Pacífico. Bello volumen en 4.o . . . . **$ 12.00**

Manuel A. Román. — **Diccionario de Chilenismos**, tomo V y último. Volumen en 4.o mayor de 800 páginas **$ 20,00**

Lizana (Elías).— **Colección de documentos históricos**, recopilados del archivo del Arzobispado de Santiago (1564-1841), grueso volumen en 4.o mayor de cerca de 800 páginas, 1919. . . . . . . **$ 20.00**

"Arqueología Nobiliaria". Por Fernando Márquez de la Plata y Echenique . . **$ 30.00**

"Curso de Economía Social", por don J. Enrique Concha Subercaseaux. Volumen en 4.o . . . . **$ 4.50**

Obispo Jara. — Corona Fúnebre a su memoria. — Acabamos de recibir nueva remesa de este precioso libro en honor de tan ilustre Obispo y gran patriota. Buenos Aires, 1918. . . . **$ 6.00**

G. Bulnes. — **Historia de la Guerra del Pacífico**, 3 volúmenes (obra completa) **$ 45**

"ALBUM GRAFICO DEL EJERCITO". — Gran volumen de palpitante actualidad, de 36 por 25 centímetros, con 114 fotograbados a toda página, en rico papel **couché.** Contiene retratos de los jefes y oficiales del Ejército de Chile, Escuela Militar, para el Centenario, y principales regimientos, etc. Precio, incluso remisión **$ 6.00**

De provincias, agregar 50 centavos para la remisión de cada volumen.

Librería Zamorano y Caperán
CASILLA 362, COMPAÑIA 1015

LA LAVONINA HUGUET

El mejor desinfectante del cuero cabelludo. Acaba la caspa y limpia el cabello, lo regenera y hermosea. Muy recomendado por los hospitales de Barcelona y París, como el mejor preservativo del tifus exantemático y toda clase de infecciones del cabello.

Pídalo a Daube y Cía., en Santiago, Valparaíso, Concepción, Antofagasta, y a todos los boticarios y perfumistas de la República. Precio del frasco grande: $ 10. Chico, $ 5.

Unico concesionario:
CIA. FARMA

Estreñimiento Pertinaz

EL VIENTRE LLEGA A FUNCIONAR POR SI SOLO USANDO DE 15 A 90 GRAMOS TODAS LAS MAÑANAS, DEL AGUA NATURAL DE

LA MARGARITA EN LOECHES

En las principales Farmacias y en la BOTICA DEL INDIO

AHUMADA ESQUINA DELICIAS

¿Porqué debe Ud. pedir sus árboles al Criadero de Arboles de Santa Ines? (Nos).

Porque es el más antiguo, extenso y mejor organizado del país.
Porque posee colecciones matrices de gran selección y pureza para sus multiplicaciones.
Porque dispone de un servicio de patología vegetal propio que da garantía absoluta de que las plantas entregadas son sanas y robustas.
Porque cuenta con grandes stocks para plantaciones industriales de todo género.
Porque sus precios son económicos, equitativos y convenientes.
Porque es el único que hace ventas de importancia para todos los países de la América del Sur.
Porque cuenta con un personal directivo que por su larga experiencia y conocimientos es, sin duda, el mejor preparado.
Porque es el que más vende en el país.
Porque atiende con igual esmero a los grandes como a los pequeños pedidos.

PRUEBE USTED Y SE CONVENCERA

Dirija sus órdenes al Administrador, Nos; o a su Agente General señor Eladio Vicuña Echaurren, Agustinas 1150.—Casilla 1417. —Santiago.

EJES DE ACERO
laminado para transmisiones
OFRECE
FUNDICIÓN LIBERTAD
LIBERTAD 53 y 58

La reforma constitucional en el Perú

Uno de los primeros actos del señor Augusto B. Leguía, al apoderarse del Gobierno, con el concurso del Ejército, fué modificar de un solo golpe y en forma extraña, la Constitución Política, valiéndose para ello nada más que de un simple decreto.

Este curioso documento que la prensa de Lima ha publicado, sin el menor comentario, dice así:

"AUGUSTO B. LEGUIA

Presidente provisional de la República.

Considerando:

1.o Que el movimiento nacional que ha derrocado al régimen anterior, se ha inspirado principalmente en la noble aspiración de realizar reformas constitucionales que implanten en el Perú la democracia efectiva;

2.o Que esas reformas, por su carácter fundamental, deben ser sancionadas por el pueblo mismo, para que los intereses políticos y burocráticos no las desvíen de su objetivo exclusivamente nacional;

Con el voto unánime del Consejo de Ministros;

Decreta:

1.o Convocar a elecciones generales de representantes, conforme al decreto que se expide por separado;

2.o Someter al voto plebiscitario de la nación las siguientes reformas constitucionales:

Artículo 1.o La renovación del Poder Legislativo será total y coincidirá necesariamente con la renovación del Poder Ejecutivo. El mandato de ambos poderes durará cinco años.

Artículo 2.o El Poder Legislativo constará de un Senado compuesto de veinticinco senadores y de una Cámara compuesta de ciento diez diputados. Ese número no podrá alterarse sino por reforma constitucional. Una ley orgánica designará las circunscripciones departamentales y provinciales y el número de senadores y diputados que les corresponda elegir.

Artículo 3.o Los senadores y diputados de la República serán elegidos por voto popular directo.

Solamente en caso de muerte o dimisión del Presidente de la República, el Congreso elegirá, dentro de los treinta días, al ciudadano que debe completar el período presidencial, gobernando, entretanto, el Consejo de Ministros.

Las vacantes del Congreso se llenarán por elecciones parciales.

Artículo 4.o El Congreso ordinario funcionará cuando menos noventa días en el año, y ciento veinte cuando más. El Congreso extraordinario será convocado por el Poder Ejecutivo cuando lo juzgue necesario.

Artículo 5.o Las Cámaras se reunirán únicamente para instalar sus sesiones, sancionar los tratados internacionales y cumplir las atribuciones electorales que la Constitución asigna al Congreso.

Artículo 6.o Hay incompatibilidad entre el mandato legislativo y todo empleo público, sea de la administración nacional, sea de la local. Los empleados de beneficencia o de sociedades dependientes en cualquiera forma del Estado, se hallan incluídos en esta incompatibilidad.

Artículo 7.o Los Ministros diplomáticos serán nombrados por el Gobierno, con aprobación del Senado.

Artículo 8.o Las garantías individuales no podrán ser suspendidas por ninguna ley ni por ninguna autoridad.

Artículo 9.o La carrera judicial será determinada por una ley que fije expresamente las condiciones exclusivas de los ascensos.

Los nombramientos judiciales de primera y segunda instancia serán ratificados por la Corte Suprema, cada cinco años.

Artículo 10. La contribución sobre la renta será progresiva.

Artículo 11. Los conflictos entre el capital y el trabajo serán sometidos al arbitraje obligatorio.

Artículo 12. El Congreso no podrá otorgar gracias personales que se traduzcan en gastos del tesoro, ni aumentar el sueldo de los funcionarios públicos, sino por iniciativa del Gobierno.

Artículo 13. No podrá crearse moneda fiduciaria de curso forzoso, salvo el caso de guerra nacional.

Artículo 14. Habrá tres legislaturas regionales, correspondientes al norte, centro y sur de la República, con diputados elegidos por las provincias, al mismo tiempo que los representantes nacionales.

Esas legislaturas tendrán todos los años una sesión que durará treinta días improrrogables. Sus atribuciones serán fijadas por ley especial. No podrán ocuparse de asuntos personales en ninguna forma. Sus resoluciones serán comunicadas al Poder Ejecutivo para su cumplimiento. Si éste las considera incompatibles con las leyes generales o con el interés nacional, las someterá con sus observaciones al Congreso, el que seguirá con ellas el mismo procedimiento que con las leyes vetadas.

Artículo 15. Los concejos provinciales son autónomos en el manejo de los intereses que les están confiados. La creación de arbitrios será aprobada por el Gobierno.

Artículo 16. Habrá un Consejo de Estado compuesto de seis miembros nombrados con el voto del Consejo de Ministros y con aprobación del Senado. La ley fijará los casos en que el Gobierno debe oir su opinión y aquellos en que no puede proceder contra ella.

Artículo 17. Sólo el Gobierno podrá conceder, conforme a ley, pensiones de jubilación, cesantía y montepío, sin que por ningún motivo pueda intervenir el Poder Legislativo.

Artículo 18. Nadie podrá gozar más de un sueldo o emolumento del Estado, sea cual fuere el empleo o función que ejerza. Los sueldos o emolumentos pagaderos por instituciones locales o por sociedades dependientes en cualquier forma del Gobierno, están incluídos en esta prohibición.

Artículo 19. El próximo Congreso se instalará el 15 de Setiembre de este año, presidido por el Presidente del Senado y funcionará durante treinta días como asamblea nacional para promulgar las reformas que resulten aprobadas por el voto plebiscitario.

Dado en la Casa de Gobierno, en Lima, a los diez días del mes de Julio de mil novecientos diecinueve.—**A. B. Leguía.— M. F. Porras.— M. H. Cornejo.— A. Osores.— Carlos I. Abrill.— Ismael de Idiáquez.—Salvador Gutiérrez".**

No hay inconveniente

Hemos leído hace poco un artículo de Clarín, joven escritor, que desde hace algún tiempo viene estudiando el problema obrero con especial interés.

Sostiene que es del todo indispensable que la Comisión de Legislación Social de las Cámaras, escuche la opinión de los dirigentes obreros, a fin de adoptar en buena forma aquellas medidas que vengan a atenuar siquiera la alarmante carestía de los artículos de consumo, que aflige a Chile como a todos los países del mundo.

En realidad no existe inconveniente alguno, para escuchar en el seno de aquellas comisiones la opinión de las cabezas dirigentes del proletariado, los educadores y la juventud universitaria, pues así la ley que se dicte estará a salvo de las censuras que puede encontrar de su parte. No hace aún muchos meses, que a iniciativa de un miembro de la Cámara, una comisión de obreros que constituía el núcleo más representativo de la Asamblea Obrera de Alimentación Nacional, tomó parte en la gestación de la ley de Subsistencias. Su opinión fué escuchada con el mayor agrado y cortesía, sin que nadie pensase por un momento que este hecho podía constituir un agravio para los honorables diputados.

Por otra parte, el papel de estos elementos será simplemente informativo, sin que su cooperación signifique ni una imposición ni un desconocimiento de las atribuciones de cada uno de los miembros de la Comisión, pues no les ha de faltar la entereza de carácter para proceder en la forma que mejor crean conveniente.

Los Estados Unidos, país de una democracia sin paralelo en la historia, no dicta leyes sin conocer a ciencia cierta lo que piensa su pueblo, ese pueblo que constituye, según la frase de Stuart Mill, "Las arterias de una nación".

Nada más eficaz para evitar la anarquía social, que los dirigentes en estrecha armonía con las clases trabajadoras dicten aquellas leyes de carácter social de acuerdo con sus aspiraciones y necesidades, y la mejor forma de hacerlo es poniéndose en contacto con ellas.

Los países que por su cultura política marchan a la cabeza de las naciones modernas, jamás han dejado de escuchar a sus gobernados, sin que esto signifique impotencia para dirigir la marcha de los negocios públicos, sino una medida de sabia previsión para el futuro.

Terminamos estas líneas con las siguientes palabras del ilustre Wilson: "Los gobernantes de hoy no son los amos del pueblo, sino sus primeros servidores".

R.

COCINAS

Muy económicas

Muy prácicas

Hemos recibido una nueva remesa de **Cocinas a Carbón y a Gas** de estilos irreprochables. Reunen en sí todos los progresos del día, termómetros para el horno, etc.

Hay de tamaños y de estilos diversos

PATRON CHILE

Con y sin caldero para agua caliente

Si desea Ud. hacer una BUENA ADQUISICION hágala en la

Casa Santiago Webb & Co.

ESTADO 156-170

Casilla 1767. - Teléf. Ing. 3176-3177

Sastrería New London House

AGUSTINAS 979

En los sorteos efectuados ayer Sábado 2 de Agosto, ante numerosos socios y por el Notario, don Mariano Melo Egaña, Bandera N.o 347, salieron premiados los números siguientes:

1.er Club. Sorteo 8, el número 96, perteneciente a don Roque Vallente, calle Diez de Julio 1095.

2.o Club. Sorteo 6, el número 108, perteneciente a don José del Carmen Rivas, calle Vicuña Mackenna 354.

3.er Club. Sorteo 3, el 86, Perteneciente a don José M. González, calle Alameda 2772.

4.o Club en formación, quedan pocos números.

NOTA.— los avisos de lossorteos se publicarán solo en este diario, los Domingos.

5726-H-3

SOLAMENTE

POR 10 DIAS MAS

y en vista del éxito obtenido el pasado mes, hemos resuelto ampliar la

ASOMBROSA REALIZACION

Ud. debe aprovecharla, pues nunca tendrá mejor oportunidad.

VISITE HOY MISMO LA JOYERIA Y RELOJERIA DE

José Huber

TODOS LOS ARTICULOS ESTAN REBAJADOS EN FORMA ASOMBROSA.

OFRECEMOS:

Relojes pulsera para señoras, caballeros y niños, en oro plata y nikel joyas con y sin brillantes, objetos de arte, bolsos para señoras, juegos para café y té, plumas fuente y una infinidad de

Artículos para regalos

Vea precios en nuestras vidrieras de

AHUMADA Y HUERFANOS

REGALAMOS:

A todo comprador por más de $ 20 obsequiamos con una medalla de plata fina

POLITICA

JUNTA EJECUTIVA NACIONAL

En la tarde de ayer se reunió la Junta Ejecutiva del Partido Nacional, presidida por el señor Miguel A. Varas.

Se ocupó principalmente en el cambio de local para el Club.

Acordó, después, convocar al directorio departamental de Santiago para el Sábado próximo con el objeto de que se constituya.

PROYECTOS DE HACIENDA

En la tarde de ayer se reunió la Comisión de Hacienda de la Cámara de Diputados, presidida por el señor Oyarzún y con la concurrencia del Ministro del ramo, señor Philippi.

Acordó informar favorablemente una moción de los señores Lorenzo Montt, Roberto Sánchez, Manuel Hederra, Galvarino Gallardo y Arturo Irarrázaval, que modifica el inciso 1.o del art. 3.o de la ley de 29 de Agosto de 1855 en los siguientes términos: "Las letras de crédito se emitirán formando series. Pertenecerán a una misma serie las que ganen un mismo interés y tengan asignado un mismo fondo de amortización. Las letras de crédito que se emitan, serán de cien, doscientos, quinientos, mil o múltiplos de mil".

Siguió ocupándose, también, la Comisión, del proyecto sobre tributación minera y dejó despachado, salvo algunos detalles que quedan pendientes, el impuesto relativo al carbón.

Este impuesto es del 5 por ciento sobre las utilidades de las compañías y se mantienen, por otra parte, las contribuciones existentes.

La Dirección de Impuestos Internos ha quedado encargada de informar a la Comisión sobre la manera de determinar las utilidades de las Compañías y del establecimiento de tribunales especiales para resolver los reclamos que pudieran presentarse.

La Comisión se reunirá nuevamente el Sábado próximo.

TABLA ESPECIAL DEL SENADO

Mañana Lunes a las 2 P. M., se reunirá la comisión designada por el Senado para formar una tabla especial.

La Comisión seguirá estudiando nuevos proyectos aparte de los ya recomendados.

EL PROYECTO DE CAMINOS

La Cámara sesionó especialmente ayer para ocuparse del proyecto sobre construcción y conservación de caminos.

Al discutirse el título tercero del proyecto, hicieron uso de la palabra los señores Manuel Rivas Vicuña y Octavio Reyes del Río.

DIRECTORIO GENERAL DEL PARTIDO DEMOCRATICO

Hoy, a las 3.30 P. M., celebra sesión el Directorio General del Partido Demócrata, con el objeto de ocuparse de los asuntos en tabla.

COMISIONES PARLAMENTARIAS

No se reunió ayer, como se había anunciado, la Comisión de Hacienda del Senado.

—Para mañana Lunes están citadas las siguientes comisiones de la Cámara de Diputados: Permanente de Presupuestos, de Relaciones Exteriores y Colonización y de Legislación y Justicia, respectivamente.

ASAMBLEA LIBERAL

Cítase a los miembros de esta Institución Política a sesión ordinaria para el Miércoles 6 del presente, a las 9 1|2 P. M.

Se encarece la asistencia.

El Directorio celebrará sesión el Martes 5, a las 7 P. M.

CLUB LIBERAL

Mañana Lunes 4, celebrará sesión a las 5 1|4 P. M., el Directorio de esta institución.

A ella concurrirán, especialmente invitados, los señores Fernando Freire, Luis Aldunate Echeverría, Guillermo Edwards Matte y Enrique Vergara Robles, caballeros que forman la comisión nombrada por el Directorio General del Partido, a fin de ayudar al Directorio del Club en las gestiones encaminadas a comprar la propiedad que actualmente ocupa dicho Club y que está ubicada en la calle de Monjitas No. 759.

Como esta sesión reviste caracteres de gran importancia, se nos encarga rogar a los señores directores concurrir a esta reunión.

PARTIDO LIBERAL

CENTRO LIBERAL.— Mañana, como de costumbre, celebrará sesión esta Corporación política. Tabla: Organización legal de la familia.

A las 18.30 se reunirá el Directorio.

PARTIDO RADICAL

MANIFESTACION PABLO RAMIREZ.—A la lista anterior tenemos que agregar los siguientes nuevos adherentes:

José R. Lira, Enrique Went, Felipe Falcón, Pedro Casteblanco, Fernando Hille, Julio Rojas L., Oscar Lacoste, Gabriel Leiva, Alberto Guerra, Delfín Miranda, José Miranda, Alberto Martínez, Alberto Larenas, José Camiruaga, Juan Grecier, Rafael Corvalán, Alberto Gándara, Manuel Aylwin, Raul González, Humberto Contreras, Alfonso Zuazagoitía, Enrique Rocuant, Alcibíades Sánchez, Ramon Almendra, Rafael Silva Lastra, Santiago Muñóz Troncoso, Washington Clavería, Antonio Bórquez, Carlos Nazarit, José M. de la Barra y Guillermo Hidalgo Varela.

Las inscripciones se siguen recibiendo diariamente en el Club Radical, en donde se canjean las tarjetas respectivas, de 18 a 19 horas.

La manifestación se llevará a efecto el Sábado 9 de Agosto a las 8 P. M.

CLUB SOCIAL "VALENTIN LETELIER".—El Jueves próximo pasado se reunió en el Club Radical un crecido número de radicales y vecinos de la 10.a Comuna, y acordó echar las bases de un club político social.

Se eligió el siguiente directorio provisorio:

Presidente, don Pedro Castro; tesorero, don Roberto Parragué; secretario, don Rosamel Gutiérrez A.; vocales, don Egidio Navia y don Juan Oliveira.

Dicho Directorio quedó facultado para redactar y presentar en el plazo de quince días a la asamblea general los estatutos que regirán la institución. Quedó, además, autorizado para buscar un local apropiado para la instalación del Club.

ASAMBLEA DE YUNGAY.— Hoy corresponde celebrar sesión ordinaria a esta agrupación política.

Hora y local, de costumbre.

EL CENTRO DE PROPAGANDA RADICAL Y EL PROBLEMA DE LAS SUBSISTENCIAS.— Con motivo del movimiento de opinión que prepara la Asamblea Obrera de Alimentación Nacional, se han cambiado entre esta institución y el Centro de Propaganda de la Juventud Radical, las siguientes notas:

"Santiago, 27 de Julio de 1919.— Tengo el agrado de poner en su conocimiento que el Centro de Propaganad Radical, que actualmente presido, acordó por unanimidad en la sesión del Jueves 24 del presente adherir a todos los movimientos obreros en pro del abaratamiento de los consumos. A primera vista parecería más natural que esta agrupación de jóvenes radicales, en su deseo de impulsar la dictación de leyes económicas favorables al pueblo, se dirigiera a los representantes parlamentarios que tiene el Partido. Pero ya nadie puede dejar de ver que el país se encuentra francamente dividido entre los capitalistas y sus servidores que, en una u otra forma esquilman y estrangulan al pueblo ,y las clases proletarias (incluyendo en este término tanto a los trabajadores del brazo como del cerebro) que vienen luchando hasta ahora infructuosamente por aliviar la enorme presión que sobre ellos se ejerce. En el Parlamento, como lo demuestra a las claras su conducta de los últimos años, sólo hallan amparo efectivo los primeros, mientras que a favor de los segundos sólo se levantan voces aisladas y débiles, que se pierden en el vacío. La juventud radical comprende que se trata de un conflicto irreductible entre los explotadores y sus víctimas y acuerda, en consecuencia, ponerse constante, uniforme y resueltamente al lado de los obreros, para presionar, por todos los medios que autoricen la Constitución y las leyes, a los Poderes Públicos en el sentido de obtener leyes que realmente beneficien a las clases trabajadoras. Para lo cual desde luego quedamos a las órdenes de ustedes.— **V. Fontecilla, presidente**".

"Santiago, 30 de Julio de 1919.— Señor Presidente del Centro de Propaganda Radical.— Muy señor mío: Acuso recibo de su atenta nota de fecha 27 del corriente, y me es grato comunicar a usted que esta Asamblea ha recibido la adhesión de ese Centro con el aplauso unánime de los delegados.

Por tanto, comunica a usted que esta Asamblea vería con agrado que con anticipación envíe la lista de sus delegados que tomarán parte en los comicios que se efectuarán el Domingo próximo y subsiguiente. Debo advertir a usted que toda persona, institución a centro que desee cooperar con esta Asamblea en los comicios, tendrá que ajustarse a los acuerdos tomados al respecto en sesiones anteriores, a fin de coordinar la acción en el punto determinado a las subsistencias.

Como usted sabe, es ya del conocimiento público que la Asamblea Obrera de Alimentación Nacional se encuentra en estos momentos empeñada en aunar la opinión pública del país, sin distinción de ideas políticas ni credos religiosos, con el sólo objeto de hacer ver a los Poderes Públicos, dentro del orden y libertad que le corresponden a los pueblos cultos y libres, la mejor manera de solucionar uno de los más graves problemas de las subsistencias.

Por tanto, creemos que toda adhesión a este movimiento en los momentos actuales de situación difícil para el país y sus gobernantes, es y será siempre el fiel exponente del más alto y verdadero patriotismo que abrigan los corazones honrados y sinceros.

A nombre de la Asamblea Obrera de Alimentación Nacional, cúmpleme el deber de felicitar por su intermedio a los componentes de ese Centro y a vez hago votos para que esa juventud se inspire, cada día más, en los nobles sentimientos de democracia y así unidos todos por un sólo ideal, marchemos de frente ante el bienestar de los pueblos, destruyendo las barreras de los últimos prejuicios caóticos y arrojando muy lejos las tinieblas de la ignorancia a fin de que brille sin obstáculos la luz de la Ciencia, la Industria y la Paz en beneficio de la Humanidad.

Saluda a usted su atento y seguro servidor.—**El secretario de la Asamblea Obrera de Alimentación Nacional**".

CENTRO YUNGAY.—Para hoy, a las 2 P. M. están citados los miembros de este Centro político.

Se recomienda la puntual asistencia.

PARTIDO DEMOCRATA

CENTRO DE PROPAGANDA. — El Jueves pasado celebró sesión este Centro con numerosa asistencia de socios y del señor diputado por Santiago don Pedro Aguirre Cerda, vice-presidente del Partido; don Oscar Fontecilla, presidente del Centro y de los secretarios señores Chamudes y Rojas.

Se dió cuenta de las notas cambiadas con la Asamblea Obrera de Alimentación Nacional a propósito de la cooperación que le prestará el Centro y se anunció para la próxima semana una conferencia sobre "Descentralización" que dictará el profesor universitario señor Juan Antonio Irribarren.

Presentaron solicitudes de admisión los señores Jorge Neuman Garnett, Guillermo de la Maza Denegri, Pedro Valenzuela, Rudecindo Ortega Masón, Luis A. Galleguillos, Alberto Panatt, Adolfo Jofré Rossel, Tomás Peralta, Carlos Ocampo, Elías Malbrán Monardes y prestó la promesa de estilo el señor Humberto Almarza, quien fué saludado con una corta alocución del señor Presidente.

A la hora de los incidentes, el señor Pedro Gandulfo hizo diversas consideraciones respecto del voto anteriormente aprobado por el Centro sobre instrucción primaria obligatoria y terminó manifestando la necesidad de acentuar públicamente el deber que corresponde a nuestros representantes parlamentarios en el sentido de oponerse a toda ley que no esté conforme con los principios de laicidad sostenidos en nuestros programa. Se acordó por unanimidad enviar una nota a la Junta Central del Partido para expresarle una vez más estos vivos anhelos de la juventud radical. El señor Aguirre Cerda dió a este respecto diversas informaciones y aseguró que el espíritu doctrinario se mantendría inquebrantable.

En la orden del día, el señor Luis Constenla hizo una interesante disertación sobre "Regímenes de Gobierno", refiriéndose especialmente a las ideas emitidas por el Presidente del Centro, en su discurso del 10 de Julio. Se manifestó acorde con este último al calificar al actual régimen que considera pernicioso por sus efectos y absurdo por su falta de organización, pero se halla en desacuerdo en cuanto a la solución propuesta por el señor Fontecilla para subsanar el mal. Cree que no debemos mirar al pasado para restablecer el régimen de hace treinta años, sino que, por el contrario, al presente y al futuro, procurando naturalmente nuestro perfeccionamiento político. Hace en seguida varias citaciones de la obra "La Constitución de 1833 en 1913", del señor Abraham Konig, para demostrar que nuestro régimen de Gobierno es el parlamentario y que así lo sostiene el programa de nuestro partido, que en este respecto no debemos reformar. Señala luego los inconvenientes del actual sistema y propone diversos medios para corregirlo, entre los cuales da primordial importancia a la reforma del Reglamento de la Cámara, consultando la clausura del debate por simple mayoría así como la facultad del Gobierno para disolver las Cámaras. "Así mantendremos, termina el señor Constenla, la disciplina política dentro de los partidos, y entonces estos unidos y compactos formarán también combinaciones sólidas y serias, las que, a su vez, darán a la República Gobiernos fuertes y estables, como lo anhelamos todos los radicales del país."

A continuación, el señor Fontecilla rebatió diversas de las apreciaciones hechas por el señor Constenla y terminó felicitándose de que tan importante debate se hubiera iniciado con una conferencia como la que acababa de dictar este miembro del Centro.

ASAMBLEA DE SAN MIGUEL.— Se nos encarga citar a sesión extraordinaria para hoy Domingo, a las 2.30 P. M. en casa del director señor Villaseca; y se encarece muy especialmente la asistencia a los señores Román Harbin, López, Silva Osorio, Díaz, Negrete, Correa, del Campo, Uribe, Vigueiras, Torrealba, Camus, Suau, Ascueta, Zeballos, Cabezas y Morales.

A los demás señores asambleístas se les hace presente que esta sesión tiene vital importancia: en ella se propondrán algunos votos de mucho interés y la sesión se celebrará con el número de personas que asista.

4.a COMUNA.—Hoy se llevará a efecto la elección del nuevo Comité para esta Comuna, en su nuevo local, calle de Chacabuco N.o 14 A, altos, de 9 A. M. a 4 P. M.

COMUNA QUINTA NORMAL. — Cita para hoy, a las 10 horas, al Directorio, y a las comisiones electoral y de prensa, a una importante reunión que se efectuará en Catedral 4260. Recomiéndase la asistencia a los miembros de la comisión de prensa, con el fin de tomar un acuerdo definitivo con respecto a la publicación del periódico.

3.a COMUNA.—Se cita a asamblea para hoy Domingo 3 del presente, a las 10 A. M. en Matucana 712.

CENTRO PORTEÑO DE LA DEMOCRACIA. — Hoy Domingo, a las 2 P. M., se llevará a efecto en este Centro, una asamblea extraordinaria para tratar lo siguiente:

1.o Elección de un director; 2.o Encarecimiento de los artículos de primera necesidad; 3.o Nombramiento de delegado a la Asamblea Obrera de Alimentación Nacional; 4.o Catástrofe del puesto de Valparaíso; 5.o Nombrar delegado al Comité Pro-instrucción laica, obligatoria y gratuita; 6.o Actuación del ex-Ministro señor O'Ryan; 7.o Convención departamental de los centros de propaganda del Partido Demócrata; 8.o Próximo beneficio; 9.o Jira a Valparaíso; y 10. Proyecto de fundación en Santiago de "El hogar de los porteños".

4.a COMUNA.— En Asamblea celebrada últimamente se acordó llevar a efecto la elección del nuevo Comité el Domingo 3 de Agosto de 9 A. M. a 4 P. M., aunque llueva, en su nuevo local, calle Chacabuco N.o 14-A, altos.

Semillas escogidas

Trigo Candeal - Cebadas del País

VENDEN

Pereda Martínez y Cía., Valparaíso

CAMARA DE DIPUTADOS

PRESIDENCIA DE LOS SEÑORES BRIONES LUCO Y ERRAZURIZ DON LADISLAO

Cuenta

—Se dió cuenta de un informe de la Comisión Permanente de Presupuestos sobre el proyecto de gratificación al preceptorado.

Obreros del Dique de Talcahuano

—A petición del señor Torreblanca se aprobó sin debate, un proyecto del H. Senado, que consulta fondos para pagar jornales a los obreros del Dique de Talcahuano. A petición del señor Bañados se acordó tramitar el proyecto sin esperar la aprobación del acta.

Regadío de Parral

—Se puso en discusión el proyecto sobre regadío de Parral por medio de un canal sacado del río Perquilauquén.

—Después de breve debate, fué aprobado en general.

A petición del señor Claro don Raúl quedó la discusión particular para una sesión próxima.

Cuerpo de Carabineros

—Continuó la discusión del proyecto que organiza y da fuero militar al Cuerpo de Carabineros y después de aprobado el artículo 4.o, quedó pendiente el proyecto por haber transcurrido el tiempo destinado a la tabla de fácil despacho.

Impuestos a diversas industrias

El señor SANCHEZ (don Roberto).—Cuando interrumpió su discurso en la sesión anterior, pedía una declaración al señor Ministro de Hacienda, petición que hoy reitera en orden al proyecto de Banco Privilegiado que, como lo hacía notar, parece que no cuenta con la simpatía o el apoyo del actual señor Ministro. Y pedía esa declaración porque, fuera de que la estabilización de la moneda ha sido objeto de una promesa presidencial, es, ese proyecto a su juicio, el más importante de todos, por cuanto contiene la base indispensable de toda legislación posterior.

Contestando al señor Robles, alude a su actitud al especializar sus observaciones sobre impuestos a las industrias que se habían beneficiado con la guerra, en dos clases de empresas: las carboníferas y las Refinerías de Azúcares. A su juicio, estas cuestiones deben ser abordadas por el legislador en una forma general, no con caracteres de excepción que hacen odiosa e injusta la tarea de legislar.

Por lo demás, cree que la industria carbonífera está en distinta situación de la de refinería de azúcar. La industria carbonífera no ha recibido ningún favor del Estado; y los precios altos de su producto sólo se han producido en 1918 y después de firmado el armisticio; en los años 13, 14, 15 y 16 los precios no han variado entre 35 y 40 pesos la tonelada.

Mientras tanto, la industria azucarera ha vivido al amparo de una ley protectora que, si fué buena para afirmar los primeros pasos de ella, ya no tiene razón de ser y constituye un monopolio.

Por eso, para hacer algo práctico en beneficio de los consumidores, termina haciendo indicación para que se exima del trámite de Comisión el proyecto del señor Ramírez Frías, que libera de derechos de internación el azúcar granulada.

—Esta indicación, modificada por el señor Rivas Vicuña don Manuel, en el sentido de tratar en primer lugar el proyecto del señor Ramírez Frías, el Martes, con o sin informe y en esa forma fué aprobada.

Caminos

El señor FERNANDEZ.—Hace ver la situación de carestía de alimentos que se ha creado a algunas de las ciudades de la República, especialmente a Santiago, por falta de caminos y ruega al señor Ministro que, aprovechándose de una autorización dada el año pasado para invertir 2 millones de pesos en mejoramiento de vías, proceda a hacer algunos trabajos que dieran que hacer a los obreros desocupados y salvaran la situación de las ciudades.

El señor CONCHA (Ministro de Industria y Obras Públicas).—Su Ministerio se preocupa casi exclusivamente de atender al aprovisionamiento de las ciudades principales del país y de la cuestión caminos. Hoy consiguió del señor Ministro de Hacienda 200,000 y el Lunes o Martes emprenderá trabajos para evitar se sigan pudriendo los productos por imposibilidad de movilizarlos.

Alza de tarifas de tranvías

El señor SERRANO (Ministro del Interior).—Respecto de solicitudes llegadas al Gobierno sobre la cuestión alza de tarifas de tranvías a que se refirió el señor Irarrázaval, en días pasados, sólo puede decir que nadie se ha acercado al Ministerio con ese objeto y que no acierta a comprender cuál es el origen de un rumor tan infundado.

Caminos

—En la orden del día continuó la discusión del proyecto sobre caminos y después de algunas observaciones del señor Rivas don Manuel, quedó pendiente el título II.

Se levantó la sesión a las 7.45.

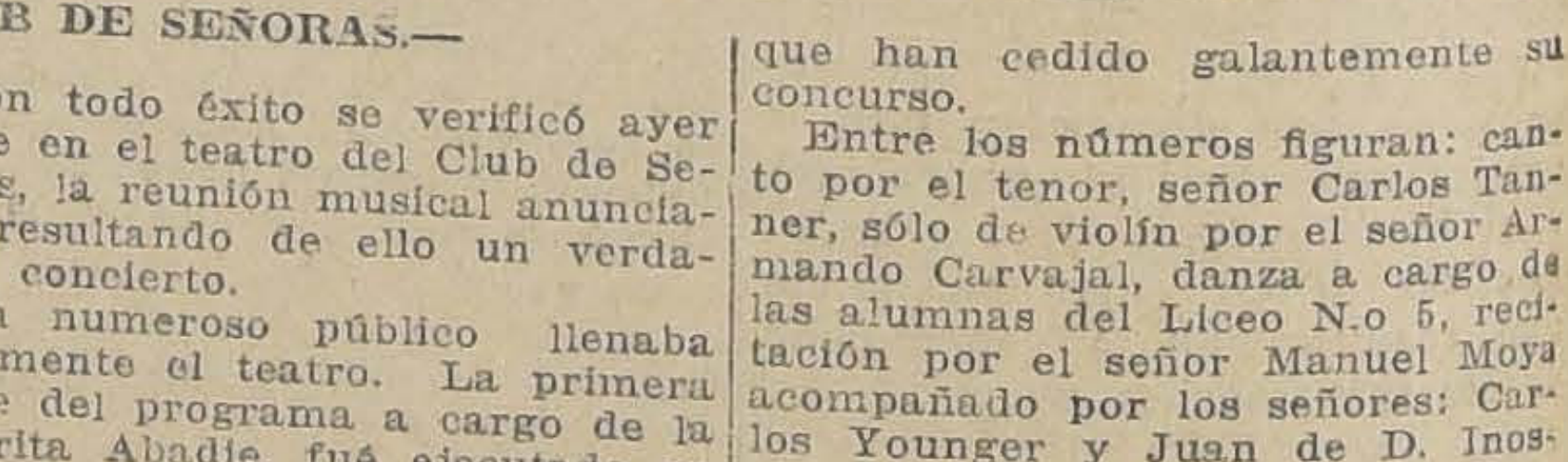

VIDA SOCIAL

CLUB DE SEÑORAS.—

Con todo éxito se verificó ayer tarde en el teatro del Club de Señoras, la reunión musical anunciada, resultando de ello un verdadero concierto.

Un numeroso público llenaba totalmente el teatro. La primera parte del programa a cargo de la señorita Abadie, fué ejecutado en una forma brillante, luciendo sus dotes de ejecutante; interpretando a Bach, Chabrier, etc., recibiendo numerosos aplausos de parte de la concurrencia.

La segunda parte a cargo del señor Carlos Tanner, supo demostrar sus dotes artísticas, cantando con sentimiento y una hermosa voz; siendo muy bien acogido por el público en medio de muchos aplausos y principalmente "Carmen" y "Lohengrin".

Se dió fin al programa con dos números de Chopin, ejecutados al plano por la señorita Abadie, terminando deliciosamente esta audición musical.

EN LA DIPLOMACIA. —

Ha nacido ayer una hija del Adicto Militar del Brasil, Capitán Esteban L. de Carvalho y de la señora Laura da Costa L. de Carvalho. Los distinguidos diplomáticos han sido muy felicitados en su residencia en Almirante Barroso 17.

LA VELADA EN EL TEATRO SETIEMBRE.—

Bastante interés ha despertado en nuestra sociedad y entre los estudiantes la velada organizada para la tarde del Lunes 11 del presente, en el Teatro Setiembre, por la Federación de Estudiantes de Instrucción Secundaria de Chile, con el objeto de allegar fondos para su biblioteca.

El ameno programa confeccionado para esta función estará a cargo de afamados artistas, los que han cedido galantemente su concurso.

Entre los números figuran: canto por el tenor, señor Carlos Tanner, sólo de violín por el señor Armando Carvajal, danza a cargo de las alumnas del Liceo N.o 5, recitación por el señor Manuel Moya acompañado por los señores: Carlos Younger y Juan de D. Inostroza al piano y violín, respectivamente; dúo por los señores Pedro Malbrán y D. Pacci.

Además, se pondrá en escena la chistosa comedia "Nicolás" de don Eusebio Sierra.

RECEPCIONES.—

En la tarde de ayer se efectuó la recepción ofrecida por la señorita Ana Rojas Lecaros.

Notamos en ella, lo más conocido de nuestra sociedad, dando margen a una hermosa reunión.

Recordamos entre los asistentes, las señoritas:

Virginia González Balmaceda, Marta Cruz Eyzaguirre, Ana Errázuriz Ovalle, Luz Correa Pereira, Marta Undurraga Lecaros, Mercedes y María Urrejola Rojas, Marta Rogers Morandé, Sara Vial Palma, Nieves Undurraga Lazo y muchas otras cuyos nombres se nos escapan.

EL GRAN BAILE ESTUDIANTIL DE HOY.—

Como lo habíamos anunciado, hoy, a las 4.30 P. M., se verificará en este Club el gran baile que el Centro de Farmacia ofrece a sus colegas universitarios, en agradecimiento por la adhesión prestada por ellos a la causa que ellos defienden.

Considerando las simpatías que este Centro se ha captado entre los estudiantes y los preparativos que se han hecho, podemos asegurar que este baile resultará muy lucido.

Además de los alumnos y alumnas de Farmacia que asistirán en masa, se sabe que concurrirán a

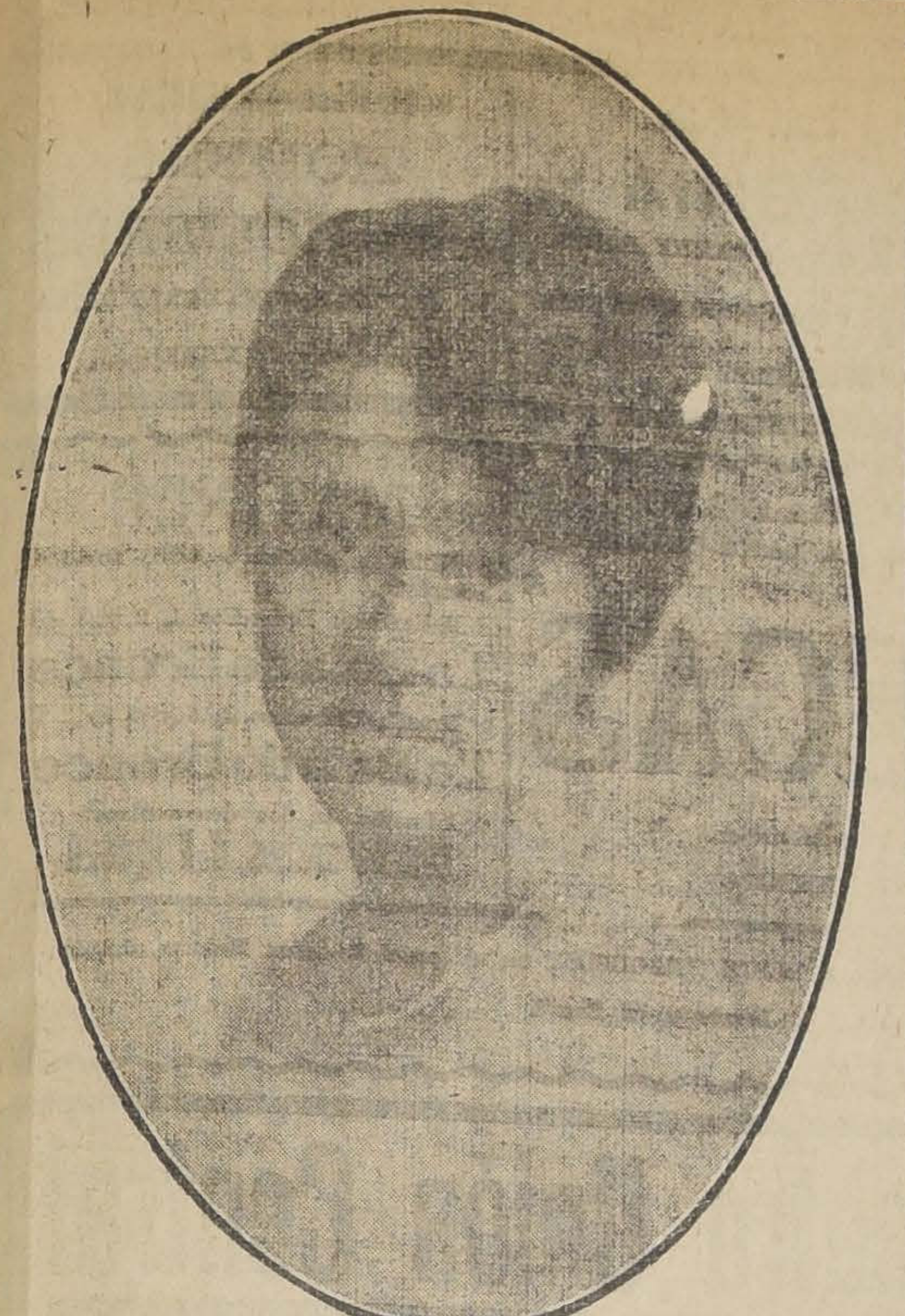

SEÑORITA ESTHER LECAROS GARCES, CUYO MATRIMONIO CON EL SEÑOR FERNANDO PEREZ TUPPER, SERA BENDECIDO A LAS 11.30 HORAS DE HOY, EN LA CAPILLA DE LOS PADRES FRANCESES

esta fiesta gran número de señoritas y estudiantes universitarios.

Como de costumbre, habrá una excelente orquesta y se servirá un regio buffet.

Para las señoritas y para los socios del Club la entrada será libre; para los demás estudiantes, la cuota será de tres pesos.

FUNERALES DEL Sr. DON LUIS HURTADO LECAROS.—

En la mañana de hoy, a las 10, se llevarán a efecto los funerales

del señor don Luis Hurtado Lecaros.

Sus restos mortales serán conducidos al Cementerio General desde su casa-habitación, Riquelme No. 32.

EL Sr. DON FEDERICO PARRAGUEZ.—

Ayer se efectuaron los funerales del respetable caballero, señor don Federico Parraguez, fallecido el Viernes último en ésta.

Muere el señor Parraguez a una avanzada edad constituyendo su vida un noble ejemplo de abnegación y filantropía; por sus condiciones de carácter e inteligencia, por sus sentimientos, captóse en nuestra sociedad sinceras muestras de consideración y simpatía.

LA Sra. BLANCA VEILLON DE CRUZ.—

Víctima de una repentina enfermedad, ha fallecido en Talca, la distinguida señora Blanca Veillón de Cruz, produciendo un vivo sentimiento de dolor en la sociedad de ese pueblo, donde era profundamente querida. Desaparece en plena juventud, dejando entre los suyos el más hondo pesar y el más vivo sentimiento.

La señora Veillón de Cruz reunía en su alma todas las más nobles cualidades, corazón muy bien puesto, virtud acrisolada, caridad inagotable, distinción.

La sociedad de ese pueblo se ha sentido profundamente afectada en esta pérdida, y ese sentimiento se ha exteriorizado en muestras del pesar más intenso.

BENEFICIO PRO ISLA DE PASCUA.—

En la tarde de hoy se llevará a efecto en el Teatro Municipal, el gran concierto a beneficio de los leprosos de la Isla de Pascua organizado por el comité de caridad presidido por el Obispo de Dodona, Monseñor Rafael Edwards.

EXPOSICION DE CUADROS. —

Circula la siguiente invitación: "Jerónimo Costa y Ulises Vásquez tienen el honor de invitar a Ud. a su primera Exposición de Cuadros que se abrirá en el Salón Rembert el Lunes 4 del presente, a las 4 P. M.—Santiago, 1.o de Agosto de 1919."

EXPOSICION DE ARTE FOTOGRAFICO.—

Continúa siendo muy visitada la Exposición de Arte Fotográfico del señor Conrads.

Numeroso público ha desfilado por los salones del Club de Señoras para admirar los delicados trabajos de este artista, que ha sabido conquistarse las simpatías de nuestra sociedad.

MATRIMONIO.—

El Domingo último se efectuó en esta capital, en casa de la novia, el matrimonio del señor Carlos Jilabert P., con la señora Emilia Kuhnow.

Sirvieron de padrinos en la ceremonia religiosa, por parte del novio don Tiberio Jilabert y doña Delfina P. de Jilabert y por parte de la novia don Juan Ragget y doña María Ragget. En el civil actuaron de testigos los señores Alfredo Fernández B. y Raúl Bolton M.

ENFERMOS.—

Continúa enferma de cuidado la señora Filomena Escala de Vial.

—De gravedad se encuentra enfermo en San Bernardo, el señor Luis A. Espinosa Valdés.

RESIDENCIA.—

El doctor Eduardo De Ramón ha fijado su residencia y estudio en Agustinas 1660.

—El doctor Félix Grohnert B. ha trasladado su consultorio de la calle de Moneda 1592 a su casa-habitación en la calle General Mackenna, antes Castro No. 238.

IN MEMORIAM.—

El Lunes 4, segundo aniversario del fallecimiento de las señoras Rita Urrejola de Moreira y Rita Moreira de Barros, se dirán misas a las 9 1|2 en la Capilla de Animas, calle Teatinos.

—El Lunes 4 del presente, se dirá una misa en el Sagrario, a las 9 1|2, por el eterno descanso de la señora Eloisa Rodríguez de Prats.

INVITACION.—

El Consejo de Señoras de los Centros Obreros de Instrucción, deseosas de dar a conocer los beneficios de esta gran obra en los momentos actuales, prepara una amena reunión en el Salón de la Liga de Damas, a la cual invitará a la sociedad de Santiago, para el Jueves 7 del presente, a las 17.30 horas.

FALLECIMIENTO.—

Víctima de larga y penosa enfermedad, ha dejado de existir en Valparaíso, el señor Albino Becerra Vignes.

NACIMIENTOS.—

Ha nacido un hijo de la señora Ema Barrera Prieto de Barrientos y del señor Reinaldo Barrientos.

VIAJEROS.—

Procedentes de Valparaíso, llegaron ayer, don Alberto Merlet, señora Elena Gillet de Merlet, y sus hijos Alberto, Alfonso y Gustavo Merlet Gillet.

—Se encuentra en esta ciudad el Rector del Liceo de Curicó, señor José Melo Burgos.

—Regresó a Chillán el doctor don Manuel Quezada.

DON EUGENIO SANCHEZ OVALLE.—

Rudo golpe experimentamos ayer, cuando tuvimos noticias del súbito e inesperado fallecimiento de Eugenio Sánchez Ovalle.

La dolencia que lo aquejaba, no era grave en sí, y por nuestra mente no se nos ocurrió jamás, que podría ocurrir un desenlace fatal.

De ahí que en el primer momento de saber la infausta noticia, nuestra imaginación se rebeló a creerla: ¿cómo era posible? Haría solamente unos cuantos días lo encontramos alegre, jovial y animoso y sin que ningún indicio nos manifestara lo cercano de su fin.

En ocasiones como estas en que el amigo ido, reunía un conjunto de cualidades armoniosas y equilibradas, que difícilmente se encuentran, la pena es más profunda y el consuelo tarda en llegar a nuestro atribulado espíritu.—**O B.**

Consejos de la Comtesse Ivon

EN LA COMEDIA.—

Una vez más se ha confirmado la gran aceptación que tiene en el público la Compañía **Báguena-Bürhle** que funciona en este elegante teatro, pues la noche del Viernes lo favoreció con su extraordinaria concurrencia que llenó totalmente la sala, y aplaudió con gran entusiasmo al intrépido aviador italiano, teniente Locatelli, y a los actores, que daban esta función en su honor. Análogo y merecido éxito obtuvo en la función especial del Sábado, que con tan buen criterio la Empresa dedica a los chicos de las escuelas.

Hoy Domingo volverá a repetirse **"Entre gallos y media noche"**, en vermouth la aplaudida comedia de Cariola, "Hermanitos", en la nocturna, la tan aplaudida comedia de Eduardo Barrios, **"Lo que niega la vida"**, que ayer se estrenó con un éxito muy prometedor.

En breve habrán nuevos estrenos, entre los cuales llamará la atención, "La Marejá", "Adiós que me voy llorando" y "Los siúticos" de Armando Moock.

LA CARESTIA.—

Profunda perturbación causa en los hogares, la enorme carestía de todos los artículos de alimentación, y en deseo de economizar algo acuden presurosas atraídas por réclames llamativos, donde frecuentemente todo les resulta mucho más caro, por la diferencia de peso o inferioridad de clase de los artículos que compran.

En materia de provisión alimenticia, toda buena dueña de casa debe acudir al departamento especial de comestibles de la **Casa Gath y Chaves**, donde encontrará toda clases de artículos, desde los frutos del país, hasta las más finas conservas, todo escogido y de primera clase, garantido con peso exacto y entregado con rapidéz a domicilio.

Hay verdadera economía en aprovisionarse en esta Casa.

OBJETOS PARA REGALOS.—

Siempre es motivo de vacilaciones para escoger un regalo apropiado y sobre todo de precio razonable en la situación actual. Objetos muy adecuados, de carácter útil son: los servicios de té de plaqué, las fruteras de plata o enchapadas, las flores, los relojes de sobre mesa, los de colgar, los lápices y lapiceros y otros por el estilo. Recomendamos visitar la **Joyería Godart, Ahumada 259**, donde encontrarán todos estos delicados objetos.

TOILETTES ELEGANTES.—

Si una dama quiere vestir con gusto y elegancia, es necesario que cuide del conjunto de su toilette y de cada uno de sus detalles, desde el calzado y las medias hasta el sombrero y sus adornos. Por eso la **Peletería Colón, Ahumada 226**, tiene tanta clientela entre nuestras elegantes, porque en ella encuentran, además de las pieles, un variado y escogido surtido en trajes, modelos de jersey de seda y lana u otra tela, en blusas y en medias de seda, de fabricación francesa, lo que es una garantía de finura y solidez, lo que evita los desagradables chascos que continuamente producen las medias que se rompen solas.

JABON EN EL TOCADOR.—

Todas las personas que deseen conservar y aumentar la belleza de su cútis, deben ser muy exigentes para escoger el jabón que usan en su tocador; porque, nada destruye más la frescura del cútis, que los jabones preparados, coloreados y perfumados con substancias químicas que muchas veces son la base aún de los más caros Por experiencia propia puedo recomendar, sin reserva alguna, el **Jabón Flores del Campo**, de la **Perfumería Floralia de Madrid**, que a su calidad insuperable une las mejores condiciones higiénicas, y un delicadísimo perfume extraído directamente de las flores; además, tiene la ventaja de ser de precio muy moderado. Su único concesionario es: **C. Esponda, calle San Antonio 45.**

ADORNOS PARA SOMBREROS.

Los aigrettes, plumas, paraísos y fantasías, son la base indispensable para adornos de los sombreros, la moda lo impone de preferencia a todo otro. Por eso es que alcanzan precios tan elevados, que muchas veces se tiene que renunciar a ellos; sin embargo, hay una casa en la calle **San Antonio 499, frente al teatro Alhambra**, que está dedicada exclusivamente al comercio de plumas y demás adornos y accesorios necesarios para la confección de los sombreros, de cuyos artículos ha hecho una especialidad única, y por eso sus precios son verdaderamente bajos.

También tiene una sección especial para teñir plumas en cualquier color y transformarlas a la última moda, haciendo trabajo tan perfecto que parecen nuevas.

EL CABELLO.—

Se asegura que en ninguna parte del mundo está tan extendida la calvicie como en Chile, y así debe ser a juzgar por la numerosa y variada exposición que se contempla en todas las reuniones sociales, Pero en poco tiempo más Chile perderá este récord y llegará a ser, por el contrario, un país de más poblada cabellera, gracias a la eficacia del **Específico del Dr. R. Benguria**, que con tanto éxito combate la calvicie en su consultorio, **Moneda 875.**

LA SILUETA ELEGANTE.—

El secreto del porte airoso y de la elegancia de las toilettes, que visten tantas señoras que se distinguen y llaman la atención, reside en el uso del corsé, confeccionado especialmente sobre medida, cuyas líneas, hábilmente diseñadas, hacen resaltar la belleza natural del cuerpo y disimulan los defectos que pueda tener. Recomendamos especialmente la **Corsetería Francesa, calle Moneda 819**, cuyos artísticos y cómodos corsés satisfarán el gusto más delicado.

LOS POLVOS.—

Los polvos aplicados a la piel sirven para protegerla y refrescarla de la acción perjudicial de la intemperie, por eso su uso es aceptado generalmente, pero, si nó se tiene cuidado de elegir productos, cuya bondad y pureza den el resultado deseado, corren el riesgo de dañar gravemente la piel; por eso cada una debe adoptar los polvos que mejor efecto le produzca. Para guiarla en su elección le llamamos la atención hacia los polvos **Divinia e ideal de Werck, y la Crema Ideal de Werck**, que pueden usarse en combinación con éllos.

EL DORMITORIO.—

El menaje, el decorado y los adornos de la habitación que se destina a dormitorio, merecen más que otras una atención especial, ya que en ella se pasa una tercera parte de la vida, cuando no son flojas para levantarse, ni se encierran en él para componerse.

El conjunto debe ser alegre, atrayente, elegante, de modo que revele el buen gusto y los sentimientos artísticos de su dueña. La armonía de estilo entre los diversos elementos del menaje, es la que da una impresión de suprema distinción; por el contrario, cuando en él se acumulan muebles y adornos de distintos estilos, aún cuando sean muy valiosos, producen un efecto chocante, de mal gusto y se piensa que su propietaria es una parvenu. Junto con los muebles debe armonizar también la ropa de cama y lencería que debe distinguirse por la más completa unidad de dibujos y estilos que deben encontrarse en las sábanas, almohadas y almohadones, sobrecama, pañitos para veladores, mesa de centro, y de toilette, visillos, etc,. etc. Las señoras que quieran darse este lujo de buen gusto y de distinción, encontrarán en la **Casa Fratelli Castagneto** los más variados modelos, confeccionados en sus talleres especiales, artículos de hilo, con incrustaciones de mallas, Cantú y Venecia, que satisfacerán todos sus caprichos.

LOS JUGUETES.—

En la elección de juguetes para niños conviene recomendar aquellos de construcción senalla y sólido, por ser lo que tienen mayor duración, circunstancia que es necesario tener muy presente, ya que los niños son de por sí curiosos y destruyen muy pronto todo lo que encierran algún mecanismo, imponiendo así un crecido gasto a sus padres.

Por eso, recomendamos muy especialmente como juguetes prácticos y económicos, el gran surtido de muñecas y muñecos americanos inquebrables que con tanto acierto ha importado la **Casa Falconi, calle Ahumada 147.**

HIGIENE DEL CUTIS.—

El cútis delicado exige, para conservarlo fresco y terso, que se le preste atenciones higiénicas, se le preserve de los cambios bruscos de temperatura y que no se le destruya con preparaciones químicas que lo envenenan.

Un producto refrescante que tiene mucha aceptación es la **Perlarosa**, que se encuentra en la **Droguería Francesa, Daube**, y en todas las buenas perfumerías.

COMTESSE IVON

Automóviles de la afamada marca

JORDAN

que usa actualmente el distinguido Teniente Aviador Locatelli, ofrezco en

ARRIENDO

a precios convenientes.
Hago contratos para los meses de Septiembre, Octubre, Noviembre y Diciembre.
Pedidos y órdenes a

Rafael Vives

TELEFONO 5077. — MORANDE 783

FABRICA

DE

Muebles Finos

Realización

LLULL Hnos.

Merced 386

CLINICA DENTAL
DEL
Dr. Valenzuela Basterrica
Cinco dentistas especialistas.
8 a 12 y 2 a 7. Huérfanos 1616.
Teléfono 1642.

VICTORINO ALONSO
DENTISTA
Estudios en Philadelphia
MONEDA 1164

Ocasión

Vendo muy barato Pimentón Español legítimo, calidad superior en latas de 11 kilos.

Mercería Ma as

Casa fundada en 1886.
Importación directa
DELICIAS 2780- PORTAL EDWARDS

MODAS

Recibió telas de última novedad; para confeccionar sobre medida:

TRAJES SASTRE,
TRAJES DE BAILE,
SALIDAS DE TEATRO,
TRAJES DE NOVIA

M. CRISTINA DE TRIGOS

255
SAN ANTONIO
255
Casa de altos
Fíjese en la plancha

SE RECIBEN HECHURAS

Atiendo pedidos de provincias.

Venta de Géneros por cortes y metros.

Novedades llegaron

EN GENEROS Y FIGURINES PARA TRAJES PRINCESA Y TAILLEUR

Ruego a mi distinguida clientela hacer sus PEDIDOS antes que se recargue el trabajo.

Falikmann

COMPAÑIA 1049

AUTOMOVIL

FLAMANTE, TIPO TURISMO, 7 ASIENTOS,
Se arrienda por temporadas
o por meses
Dirigirse:
CASILLA 1710
o HUERFANOS 703

FABRICA DE MUEBLES
LA IBERO - AMERICANA

Hace toda clase de muebles de estilo, comedores y dormitorios al laqué.

Sillas comedor de todas clases a precios sumamente bajos.

Se encarga de esmaltar toda clase de muebles.

VILLAVICENCIO 342

FABRICA
PARQUETS
--Y--
MUEBLES
FINOS
GRAN PREMIO
Exposición Industrial 1916
W. Hochkoppler
Porvenir 385

CORDON BLEU

SOCIEDAD TALLERES DE SANTA ANA
CLASE DE COCINA
Av. Brasil 17.—Teléfono Inglés 5007
Primera clase, Jueves 7 de Agosto
Para señoras y señoritas.
Lunes y Jueves, de 10 a 12.
Abono 16 clases, $ 16.
Para cocineras, gratis.
Miércoles de 2 a 4 P. M.
Contabilidad, Sábado de 2 a
Profesora, señorita Laura S
Pedagoga en Matemáticas.
Abono por 16 clases, $ 20.
Inglés: Martes de 2 a 3 P. M.
Francés: Viernes de 3 a 4 P. M
Abono 16 clases, $ 12.
Profesora Miss Margarita Wild.
Matrícula: Avenida Brasil N.o
5559-3-g

A LAS PROFESORAS
DE COLEJIOS

y aficionadas a la danza clásica o escolares, les aviso que tengo muchas redactadas hermosas y de fácil enseñanza, las que he rebajado de precio. Pídase pronto lista de condiciones. Todavía es tiempo de ingresar al curso nocturno.—E. Green.—Puente 769. 5762-3-H.

Crema del Harem

No necesita recomendacion especial, pues sus espléndidos resultados como hermoseador del cutis convencen á todo el mundo, que no hay preparacion que la iguala

CASA FISCHMAN - SANTO DOMINCO 1246

Ofrece trajes para SEÑORAS CON GRANDES FACILIDADES DE PAGO

Que se estableció últimamente la Casa de Modas y Confecciones sobre Medida, con un gran surtido de mercaderías de últimas novedades.

SANTO DOMINGO 1243

8725-H-2

TREBOL

Para Semilla purificado en el establecimiento del señor Florencio Larraín, en San Bernardo.

OFRECEN

Williamson & Cía.

Santiago :-: Bandera esquina Catedral

BENITA C. DE REVEL

Avisa a la Sociedad y a su distinguida clientela que trasladó su TALLER DE MODAS a

Garcia Reyes 13 esq. Alameda

Confecciones de lujo. — Trajes sastre y Habillé.
5763-4-H.

BELLOTAS
SE COMPRAN

DIRIGIRSE A CASILLA 541. J. B. L.

2-H

UNA OFERTA EXTRAORDINARIA

SIGUIENDO NUESTRA TRADICIONAL COSTUMBRE, DESDE MAÑANA LUNES INICIAREMOS NUESTRA EXCEPCIONAL VENTA ANUAL DE ARTICULOS DE PRIMAVERA Y VERANO CUYA CALIDAD Y PRESENTACION INTACHABLE, HACEN QUE SEAN DIGNOS DE LA MAYOR RECOMENDACION. UNA VISITA A NUESTRA EXPOSICION, COMPROBARA NUESTRO ASERTO

En SEDERIA	
Marquisette, pura seda, gran moda, el metro.	$ 9.80
Espumilla seda, ancho, 1.05 mt., colores variados, el metro . . .	10.50
Crepé georgette, última moda, el metro . . .	10.50
Paillete de seda, doble ancho, colores novedosos, el metro . . .	13.80
Chantung de seda, fabricación japonesa, lavable, el metro . . .	7.50
Esponja media seda, doble ancho, colores variados, el metro . . .	7.80
Seda china lavable, doble ancho, bonitos colores, el metro . . .	5.80
Seda "Pompadour", el metro	7.80
Seda "papillón", varios colores, el metro . .	18.00
Charmeusse, rica seda, muy indicado últimos figurines, el metro . .	25.00

MODA	
Raso holandés, doble ancho, el metro . . .	6.50
Falla de hilo lavable, colores de gran moda, el metro	4.50
Shantung fantasía, estilo moderno, el metro. .	4.00
Esponja hilo, doble ancho, bonito surtido colores, el metro . . .	6.90
Velo de puro hilo, colores liso, moda, el metro.	2.50
Gabardina listada, estilo nuevo, el metro . . .	4.00
Borlón de hilo, moda actual, el metro . . .	4.00
Velo fantasía, pintado moderno, el metro . .	2.40
Gabardina de hilo, inmensa variedad de colores, el metro . . .	5.00

LANA	
Cardeau pura lana, ancho 1.40 metro, bonitos colores, el metro . . .	18.00
Gabardina, variados colores, el metro . . .	12.50
Tricotina, 1.30 metro ancho, media estación, el metro.	18.00
Sarga de lana listada, a cuadros, el metro. .	9.80
Terciopelo lana pura, precio ínfimo, el metro.	12.50
Casimires ingleses, ancho 1.50 metro, gran moda, el metro . .	10.80
Yersina de lana listada, moda actual, el metro	8.90
Sarga inglesa pura lana, bonitos colores de moda, el metro	9.80

GALERIA DE NOVEDADES

Veintiuno de Mayo 511, casi esquina Plaza de Armas. - Monjitas 875

TEATRO ALAMEDA. — Tarde y noche: DUSTIN FARNUM

El Caballero Misterioso

Poética novela de amor escrita por la Baronesa de ORCZY. Hermosa cinta desarrollada en los aristocráticos salones de Londres.

Matinée — ALAMEDA
WILLIAM FARNUM
De Sangre Noble
y TRIPITAS CONTRABANDISTA

GARDEN. — Especial a las 6.30.—Exito
:: LA 10-a SINFONIA ::
Por EMMY LIND la más grandiosa creación PATHE PARIS.
NOCHE ESTRENO KULTUR OBRA DOCUMENTARIA
POR GLADYS BROCKWELL

Matinée — GARDEN
HOMBRE entre HOMBRES
y TRIPITAS CONTRABANDISTA
Por el varonil KERRIGAN

TEATROS

TEATRO DE LA COMEDIA.— Anoche puso en escena la compañía Báguena Bührle, la hermosa comedia de Eduardo Barrios, "Lo que niega la vida", pieza que se había estrenado en Santiago con Jambrina, cuando la primera temporada de este malogrado actor, y que, desde entonces, no volvía a representarse.

La fina comedia del señor Barrios, escrita con talento, y llena de observación y delicadeza, es una de las mejores obras del teatro nacional. Dentro del corte que domina en "Lo que niega la vida", un tono medio que no avanza hasta el drama fuerte ni retrocede hacia la comedia ligera, hay pinceladas de efecto diestramente colocadas, y escenas livianas de verdadero mérito.

Barrios ha escrito una obra que figurará honrosamente al lado de los mejores éxitos del teatro chileno, y al lado de los propios éxitos alcanzados por él en la literatura. Campea en todas las escenas de "Lo que niega la vida" esa sinceridad y firmeza para diseñar los caracteres y las situaciones, de quien tiene todos los atributos para triunfar.

La interpretación que hicieron los elementos de Báguena-Bührle fué muy acertada, viéndose claramente que se había puesto especial empeño por poner la obra en forma conveniente. Se aplaudió la actuación de Pilar Matta, Laura Palacios, Pedro Sienna, Enrique Báguena, Arturo Bührle, etc.

La numerosa concurrencia llamó a escena al autor, el que no se encontraba en el teatro.

—Para hoy se anuncia en matinée "Entre gallos y media noche", que sigue firme en el cartel. En vermouth "Hermanitos" de Carlos Cariola; en la noche segunda representación de "Lo que niega la vida", la hermosa comedia de Eduardo Barrios, que puso anoche en escena por primera vez la Compañía Báguena-Bührle con mucho éxito.

—En la semana entrante tendrá lugar en este teatro el estreno de la obra en tres actos de costumbres nacionales y escenas de la clase media, intitulada "Los siúticos", original del celebrado autor de "Pueblecito" e "Isabel Sandoval", Armando Moock.

Esta obra se está ensayando por la Compañía Báguena-Bührle con gran interés y según datos que tenemos será puesta en escena con toda propiedad.

COMEDIA FRANCESA.—Entre las obras del repertorio que dará este año la Compañía Dramática Francesa, citaremos la chispeante comedia de Bisson y Carré "Monsieur le directeur", que hemos leído con mucho agrado.

"El señor director", es gerente de una importante casa, que el autor no dice en qué comercia. Soltero y todavía joven, su trabajo consiste en garabatear su firma. Anticipa dinero únicamente a esos empleados que están casados con mujeres bonitas.

La severidad y monotonía de su oficina es mitigada por un gran diván lleno de cojines. Listo y farsante el señor director dice en cierta ocasión que "las mujeres y los diputados son las dos plagas de la administración". A su secretario Bunel, que despide a una visita, ordena de "hacer pasar a la señora por la escala secreta". Dice también a Bunel que el público va tratado con educación y firmeza, mezclada con una punta de ironía. Por esto que Bunel rechaza, repitiendo la consigna del director, la visita de uno que "debe decir dos palabras". El importuno vuelve con un certificado de audiencia y en presencia del director, se hace reconocer por el "hermano del cuidador de la casa del señor director, que viene a avisarle que hay incendio en la casa".

Bajo la dirección del señor de La Mare (así se llamar el director) vegetan algunos empleados desgraciados: Liegeois, que es casado con la bella Stefanía, recibe "gratificaciones inesperadas"; Bouquet, viejo copista de una puntualidad a toda prueba; Lambertin, es el hombre que jamás ha pedido nada; por esto lo llaman la "Barra de fierro". Este personaje es el que hace pasar al señor director muy malos ratos.

Aconsejaríamos a la Empresa del Municipal dar esta obra en función de abono.

LA LLEGADA DE LAS COMPAÑIAS QUE FUE A BUSCAR SALVATI.— Anunciamos oportunamente que el empresario del Teatro Municipal, señor Renato Salvati, había hecho viaje a Mendoza cruzando la cordillera, para ver manera de traer a Santiago la compañía francesa y el conjunto de bailes clásicos.

Podemos adelantar, ahora, que parece que el viaje del señor Salvati se va a ver coronado por el éxito, a juzgar por el telegrama que hemos recibido anoche de nuestro corresponsal en Mendoza. Dice así el telegrama:

"Transandino argentino culpado al chileno postergó combinación que salía mañana para el Domingo, siendo la causa llegar mañana compañía teatral francesa que seguirá viaje cajón sufrirá atraso un día más".

Es, pues, casi seguro, que a fines de la semana debute en el Municipal el conjunto que dirige M. Burguet.

ALEJANDRO FLORES.— Rogamos a este actor nacional pasar por este diario, hoy de 7 a 7 1|2 de la tarde, a recoger una carta que le ha sido remitida por intermedio de LA NACION.

COMPAÑIA MARIO-PADIN.— La Compañía Mario-Padín está al terminar su temporada en Valparaíso. Tiene anunciadas cinco funciones en San Felipe, para las cuales se ha abierto un abono que está cubierto casi en su totalidad y en Talca, en el Palet, debutará en 16 días más.

CENTRO FAMILIAR ESPAÑOL. —Para esta noche se anuncia, en el local de este Centro, San Diego 216, una interesante velada en la cual se pondrá en escena la comedia en un acto, de Vital Aza, "Su Excelencia". A continuación habrá un acto de concierto con números por los hermanos Zamorano, Petit Imperio, señor Rosado y señorita Giné.

Buzón teatral

Toda correspondencia debe ser dirigida al Redactor de Teatros de LA NACION.

Carlos Duque. — No estamos de acuerdo con usted y parece que el público de Santiago tampoco concuerda con sus opiniones. Lo felicitamos por su buena ortografía, y no se enoje, que es broma.

Un linógrafo del diario. — Op. es abreviatura de **opus**, palabra latina que quiere decir **obra**.

Ambrosialct.—La dirección es "Población Sofía Concha".

Un chileno preguntón.—Probablemente por que se ha encontrado más experiencia en las personas que usted me indica que en los representantes chilenos. Por lo demás, se trata de intimidades de Compañías sobre las cuales no podemos entrar en averiguaciones.

Jack Mulhall.—María Walcamp, 28. Margarita Clark, 31 años. Allanazimova, es rusa. Una de las mejores es "Excelsior" que se edita en Buenos Aires y que se vende en el almacén de música de Moneda esquina de Ahumada; pero nosotros casi preferimos "La Semana Cinematográfica" que se edita aquí en Santiago.

Gloria Swanson.—Chillán.—Fannie Ward, 24. Norma Talmadge, 24. Constance Talmadge, 22. June Caprise, 22. Mary Pickford, 26. Mollie King, 23. Mae Murray, 29. No conocemos la edad de Margarita Marsh y de Margarita Courtot. Respecto de su última pregunta podemos decirle que no se sabe nada de positivo.

Dick Turpin. — 1. Parece que no, porque hoy pertenecen a distintas compañías esos artistas. 2 Los retratos procuraremos enviárselos, pero tendrá que aguardar algunos días. 3. Las cualidades necesarias al trabajo del artista de cine son, en parte, las misma que para el actor de teatro. En cuanto a la forma cómo se deba actuar ante la cámara, se aprende sólo con la práctica, y, por lo tanto, para llegar a ser un buen actor de cine, se requiere un paciente trabajo previo. 4. Cada actor tiene cualidades para un género determinado: Max Linder es un gran artista en lo cómico, quizá en lo dramático pasará desapercibido 5. Probablemente siga trabajando para el biógrafo.

Amada Sepúlveda.—San Carlos.— El actor a que usted se refiere se llama Harri Hillard. Procuraremos enviarle una fotografía.

Berta Mardones.—Curicó. — En algunos días más, cuatro o cinco, podremos enviarle las fotografías indicadas.

María Baeza.—Curicó.—Lo mismo que a la pregunta anterior.

Octavio Baeza F. — Curicó. — Id. id. id.

Clara Kimball.—Valdivia. — Siempre que podamos, con mucho gusto.

Perico Metralla.—Es un excelente actor, de los de más porvenir en la escena chilena.

Sobrio.—Talagante. — Grace Cunard, 25 años. Es casada en segundas nupcias con Joseph Moore.

Fanio. — Valparaíso.—Entre otras recordamos las siguientes interpretaciones de Sessue Hayakawa: "La botella encantada", "La marca de fuego", "Su derecho de primogenitura", "El templo del crepúsculo", etc.

N. N.— Valdivia.—1. El libro del señor Uzacátegui no ha sido publicado todavía.—2. Hay numerosas obras con biografías y literatura musical, entre las cuales **le podemos** citar las de Dubois, Clement, Felipe Pedrell, Gustavo Camba, **etc.**

Rodondindron.— Maurice Dumesnil se encuentra en Buenos Aires, adonde puede usted escribirle.

Francisco Galano S.—1. La Compañía Ros ha sido disuelta.—Su elenco era el siguiente: actrices Ana M. Camps, Mercedes Andreu, Olga Van Camps, Clory Espy, Blanca Taribe, Catalina Lassen, C. Aminta; actores Casimiro Ros, Ramón Giné, Manuel Peris, Manuel Barrajón, Enrique Barrenechea, Humberto Barrera, Alberto del Valle y Raul Graciett.— 2. En realidad se trata de la vida de teatro, especialmente en el segundo acto que pasa entre bastidores.— 3. Si Cariola termina la obra la representará con toda seguridad— 4. Todas esas películas se reprisarán, pero no ha fecha fijada para la repetición.— 5. La comedia de que usted habla no la tenemos, pero tenemos otras que podemos facilitarle; pase usted a LA NACION de 7 a 7 1|2 de la tarde.

Chaplina.—1. El actor a que usted se refiere es de apellido Benetti, hermano de Olga Benetti, también artista de cine.— 2. Es casado.— 3. Perla White es norteamericana.— 4. El protagonista de "Los misterios de Barcelona" es de apellido Carrasco y según nos comunica la empresa importadora de la cinta, es probable que no vuelva a ser exhibida en Santiago.

Eliana Klein Vicuña.— Melipilla. —1. Buenos profesores de piano son los señores Duncker, Soro, Hugel, Contrucci, Paoli, etc., etc.—2. No hace clases particulares.— 3. Le recomendamos, entre otras, a Adelina Padovani o Amelia Palma.

Polonia E. Gómez.— Casablanca. —1. Casi con seguridad las actualidades chilenas serán exhibidas en Buenos Aires.— 2. Mary Miles Minter es soltera y tiene 21 años.

C. M. A.— Concepción.— El libro del señor Uzcátegui no está aún en venta.— 2. No es un cantante que pueda llegar a ser lo que Navia o Zanelli; su dirección es Teatro Miraflores, Santiago.

Caguerri y Desconocido.— Ambos artistas pertenecen todavía a la Fox. —De Virginia Pearson puede usted ver hoy anunciada una película.

A. Ferrada.— Chillán.— 1. Cine Mundial cuesta en Santiago un peso el número.— 2. Retratos podremos enviarle nosotros en algunos días más.

Henri Berteaux.— 1. No hemos podido averiguar el nombre de ese actor.— 2. Susana Grandais trabaja para la Eclipse y hay varias películas de ella por estrenarse.— 3. Gabriela Robinne es viuda del actor Alexandre con quien filmó varias cintas.

Música

EXPOSICION MUSICAL.—El Lunes se efectuará en los salones de la Exposición Musical (Ahumada 369), una audición musical organizada por los artistas señor Chevalier Mario y Miss Thais. Además, tomarán parte artistas y aficionados.

En el programa se han incluido obras de Saint-Saens, Massenet, Thomas, Smetana, Mascagni, Rossini, Verdi y otros.

La audición empezará a las 6 P. M.

OSVALDO ROJO.— Este distinguido pianista dará un nuevo recital en la sala del Unión Central el Viernes de la semana próxima.

Se han incluído en el programa las obras que anotamos a continuación:

I. Beethoven.— Sonnatta Appassionata.—Allegro assai.— Andante. —Allegro ma non troppo.

II. Chopin.— Nocturno.—Fa sostenido.—Valse.—Do sostenido.— Estudio óp. 25 N.o 9.—Verdi-Listz. —Rigoletto.—Praphrase.

III. Soro.—Canción triste.— Capricho N.o 1.—Liadow.—Una cajita de música.—Strauss-Schutz— Svier. Danubio azul.

CENTRO CONSERVATORIO NACIONAL. — El Lunes de la semana próxima, se efectuará en el Teatro Miraflores (Miraflores 378), la IV audición del Centro de Alumnos y ex-Alumnos del Conservatorio Nacional de Música. Tomarán parte los señores Aracena, Carvajal, Cavalli, y las señoritas Penjean, Moraga, Délano, Rodríguez y Fernández.

Circos

CIRCO STRONG - MAN. — Con éxito sigue trabajando en la carpa de este circo la nueva compañía ecuestre. Para hoy se anuncian dos interesantes funciones, con un selecto programa, en el cual tomarán parte los principales artistas de la compañía.

La primera función está fijada a las 3 de la tarde, y es dedicada al mundo infantil; la segunda se llevará a efecto a las 9.30 de la noche, en cuya función se anuncian tres debuts.

CIRCO VERY - STRONG. — Siguen trabajando en este local los hermanos Riego, artistas que ejecutan un trabajo muy interesante.

Para hoy se anuncian dos bonitas funciones: matinée dedicada al mundo infantil y nocturna con interesantes novedades por el mejor elemento de la compañía.

SETIEMBRE y BRASIL· HOY Tarde y Noche, Platea $ 2.00
Localidades numeradas en venta desde las 10

LA CASA de MUÑECAS

Tema: El necio orgullo de los hombres, les impide agradecer los sublimes sacrificios que por ellos hace la mujer.
Edición de la casa BLUEBIRD, del famoso drama de IBSEN, interpretado por la actriz DOROTHY PHILLIPS

MATINEE
Niños a platea $ 0.80, función completa.
Setiembre: Episodios 1, 2 y 3 de
La Bala de Bronce
Brasil: Episodios 4, 5 y 6 de
La Bala de Bronce
Además: en los dos teatros
Las Cataratas del Iguazú

ARTCRAFT La primera manufactura cinematográfica del mundo, presentará a ELSIE FERGUSON, en el papel de Nora Helmar, del drama de Ibsen LA CASA DE MUÑECAS, el Martes en el Setiembre y el Jueves en el Brasil.

Matinée Infantil - Teatro Unión Central

Inauguración de la GRAN EXPOSICION de BICICLETAS, MOTOS, TRICICLOS y VELOCIPEDOS que presenta la acreditada Casa Friedemann, que obsequiará uno de estos objetos, para ser rifado en la matinée de las 4 1|4, teniendo opción al sorteo todos los asistentes a cualquiera de las 3 funciones, con Boletos que deberán reclamarse junto con la entrada en Boletería. Habrá Banda de Músicos.

PROGRAMA

2 P. M.—TE INFANTIL por la ingenua actriz Mary Mae Alister.
"CARLITOS CHAPLIN", célebre imitador del aplaudido Charles Chaplin, del Cinematógrafo.
3 P. M.—I. Estreno: "CHAPLIN CAMPEON DE PATINES".
II. Nuevas pruebas por CARLITOS CHAPLIN
4 1|2 P. M.—FABIOLA, con COROS Y ORQUESTA.
Precios para esta función: Platea o Balcón, $ 1.50.—Palcos, $ 8.00.—Niños, $ 0.80.

Noticias cinematográficas

LA FARSA DEL AMOR Y LA MUERTE

Una artista que venció a la muerte. — Los besos de amor dados en odio

Los peligros supremos. — Los tentáculos de los pulpos

Un minuto de angustia. — Lo que el público, ávido de sensaciones, no sospecha

Confidencias de la linda Perla White. — Cómo trabaja la Pathé N. Y.

Si el público pudiera imaginarse casualmente lo que significa la filmación de una película, seguramente no pediría tanto como pide y no iría tan lejos en sus exigencias sensacionalistas.

En una película impresa en 1918 figuraba un choque de trenes, murieron varias personas y el valor moral unido al valor material perdido, fué cosa que no pudo calcularse.

Sin embargo, un **espectador** decía el día del estreno:

—Muy malo ese choque. Como se vé que son locomotoras de cartón...

Otra vez los artistas dan grandes saltos, sufren atroces caídas y se rompen los huesos y sufren la pena negra; pero el público ríe de cada gesto de dolor. ¡Son tan graciosos los artistas!.

Ante la pantalla la gran farsa del tablado crece hasta ser cruel, hasta ser trágica. Es el juego de la muerte, es el juego del amor como factores únicos de arte sensacional. Sucede, y esto es muy corriente, que dos artistas que no se pueden ver en la vida tengan que hacerse toda clase de arrumacos en contra de todo sentimiento.

Una vez una artista de lindas piernas, bailarina del cine, fué perseguida por un joven aristócrata imberbe. Creía el señor tener derecho a ella por haberle visto las piernas hasta muy **arriba,** en la tela, se entiende.

Intervino la policía, el mozo fué arrestado y después de un proceso, fué condenado a una fuerte indemnización. Porque los artistas se respetan en una forma que no imaginamos. Al rededor de sus vidas se forjan historias románticas, pero nunca sucias historias. Se habla algo de los desvaneos de Valeska Suratt, aún alguien ha dicho algo del **vampiro** Theda Bara o del **vampiro** Gladys Brockwell; pero nadie puede fundarse para hablar, en base sólida.

El que conozca el valor de los besos, se dará cuenta de lo que significa **dar un beso en odio**...

Perla White, la actual favorita del público mundial, ha revelado a un periodista neoyorkino importantes impresiones. Este le preguntó si era verdad que se retiraría de las series.

Perla White
Intérprete de "La ratera relámpago"

—Sí, contestó melancólicamente encuadrando su encantadora sonrisa en un gesto que no conoce el público.

—Soy muy joven, agregó.

—Y muy bonita, añadió el repórter.

—Es verdad, afirmó Perla, convencida.

Y después de un momento.

—Me quiero retirar de las series por eso, porque soy bonita y porque soy joven; ya no quiero más jugar a la muerte. He pasado terribles aventuras. En "La casa del odio" recibí muchos golpes que me hacían guardar cama entre uno y otro episodio. Una vez que el encapuchado me lanzó al agua que estaba llena de pedazos de hielo, me herí un pecho. Quedaré marcada por algún tiempo.

En varias ocasiones he estado a un paso de la muerte. Y... no me quiero morir.

—¿Y usted no **ha** amado nunca?

—¿Yo? También hace años que juego al amor; la vida de las artistas es una tragedia glosada con sonrisas. Yo no he amado; pero he dado muchos besos... Yo amaré al que más me ame; pero no sé quien me amará más. Sé que hay muchos miles de seres que me aman... más que los que me rodean. Quisiera que ese amado incógnito viniera a mí. Ya no quiero más el amor de la farsa cruel de la pantalla.

—¿Cuándo ha estado usted en mayor peligro?

—Espere usted. Han sido tantas veces... ¿Ha visto usted "La ratera relámpago"?

—Sí.

—¿Recuerda usted esa escena de los pulpos? Le tengo miedo a ese terrible Warner Oland así vestido de chino, con esos ojos apagados, vidriosos; me pone terror en los nervios; he gritado de miedo y yo no soy muy temerosa.... Ese día ante la cámara fotográfica, a una voz de Mr. Zeits, el director, fuí arrojada al estanque de los pulpos y varios de esos viscosos animales me rodearon abrazándome con sus blandos y fríos tentáculos. Fué una impresión horrible, perdí el conocimiento casi por completo; parecía que esos bichos se incrustaban en mi cuerpo y me saturaban terriblemente. Cuando el pulpo fué muerto a tiros, creí volver a la vida, pero muchos meses después sentía aún en mi cuerpo su frío y viscoso abrazo.

Esta "Ratera relámpago" me cuesta una enorme suma de terrores y no creo que agregará algo más a mi fama.

— De modo que esta película la va a retirar de las series?

—Tengo casi otros compromisos, que de puntualizarlos, serán los últimos.

Nada más series; no quiero vivir en series; tengo derecho a la placidez, terminó riendo... y entre su risa exclamó: Pero... dicen que estoy muy bella en "La ratera relámpago".

La Pathé N. Y., que de tanto prestigio goza en el mundo, paga sumas fabulosas a sus artistas; pero les exige demasiado, su realismo es crudo, de tal modo que mucho artistas y comparsas están largos días enfermos después de una filmación, que es para ellos como un campo de batalla.—**V. R. S.**

"LA DECIMA SINFONIA". — En las funciones de mañana Lunes del Splendid, será exhibida la hermosa producción de arte y pasión de la Casa Pathé de París, el drama pasional de Abel Gance, titulado "La décima sinfonía", obra en la que hace una creación la actriz de la Comedia Francesa Mlle. Emmy Lynn. El profesor Grazioli ejecutará, durante la proyección del quinto acto del drama, un solo de violín, especialmente adaptado para la vista.

LA PROTAGONISTA DE "RAVENGAR". — La encantadora Grace Darmond, protagonista de "Ravengar", reaparecerá en las funciones del Miércoles del Splendid, en su creación "La huésped incógnita". La secunda en la interpretación el actor Earle Williams.

"LA ESPOSA ENCADENADA", POR CREIGHTON HALE Y EMMY WEHLEN. — En las funciones especial y nocturna de hoy, del Splendid, será estrenada la producción "extra" de la manufactura Metro, titulada "La esposa encadenada". Su argumento, desarrollado en salones de lujo y en las artistocráticas playas de Atlantic City, en la que se conoce su famoso "Parque de Diversiones", narra la novela de una romántica millonaria americana, que deseando casarse con un hombre que la ame a ella y no a sus millones, se va a vivir a una casa de pensión, donde conoce a un apuesto ingeniero, que se enamora de ella, pero cuyo ideal es encontrar una mujer pobre para casarse, pues considera que la diferencia de fortuna trae siempre consigo la desgracia en el matrimonio. Los roles de protagonistas los desempeñan Creighton Hale y Emmy Wehlen.

LA EMPRESA DE TEATROS Y CINEMAS LTDA. — Esta poderosa firma sigue presentando cinco estrenos semanales, como lo ha prometido, intercalando, además, a mediados de la semana, el estreno de una que mantiene en secreto, como una novedad para el público. Los cinco estrenos anunciados son de especial atracción e interés: "El bravo mozo", notable producción de la casa Fox, interpretada por el actor atleta Jorge Walsh; "El séptimo, no hurtarás", estreno Fox, donde nos presenta a Virginia Pearson; "Las habichuelas milagrosas", estreno de la manufactura Pathé New York, interpretada por los artistas diminutos Marujita Osborne y el negrito Africa; "El beso de la prueba", estreno de la casa Select, en la cual nos presenta a la actriz Marion Davies, y, por último, el estreno absoluto en Chile de la editorial Corona Film, titulado "Caín", notable drama de sociedad, impresionado en los paisajes de Italia por la trágica americana, la hermosa Elena Makowska.

JORGE WALSH
Intérprete de "El bravo mozo"

VERMOUTH DE MODA. — El Unión Central presenta, en su función de moda de hoy, una película sensacional, la comedia "Alma japonesa", o "Hashimura Iogo", creación del gran acto japonés Sessue Hayakawa que, gracias a su temperamento de artista, ha logrado conquistarse uno de los primeros puestos entre los actores de la escena muda. Lo acompaña la hermosa actriz Florence Vidor. Los hermosos paisajes, las vistas del país del Sol Naciente, entre geishas y crisantemos, todo se conjura para hacer de esta film un triunfo del arte cinematográfico.

SESSUE HAYAKAWA
Intérprete de "Alma japonesa"

La orquesta de 10 profesores dará el siguiente concierto:

1. Soro. Impresiones líricas, preludio matinal, piano con acompañamiento de orquesta.
2. Trovador, fantasía.
3. Chopin. Nocturno N.o 2.
4. Chopin. Preludio Gota de agua.

WALLACE REID EN EL UNION CENTRAL. — Este simpático actor presentará por última vez su película "Un crimen misterioso", en el Teatro Unión Central, en tarde y noche de hoy. Es una de las comedias dramáticas de más intenso argumento y presentada por el actor en forma admirable. No dudamos por un momento de que será un éxito tan grande o mayor que la primera vez.

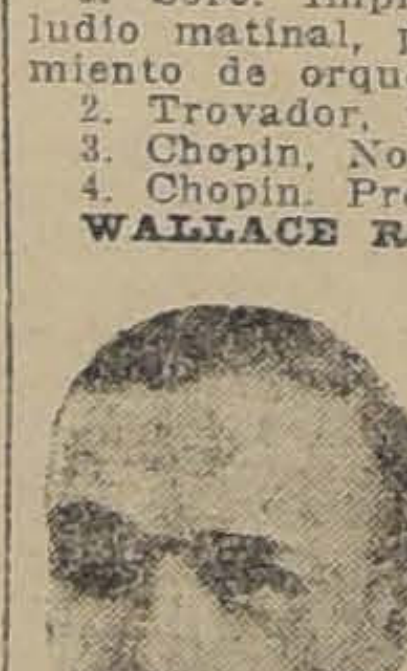

WALLACE REID
crimen miste-
Intérprete de "Un
rioso"

HAROLD LOCKWOOD. — Este gentil actor, que se presentó ante nuestro público en "Trampas honradas", reaparecerá en uno de los días de la presente semana, junto con May Allison, en su última creación, titulada "River of romance" (su título no está aún traducido al español). Esta vista será estrenada por el Splendid.

"ZONGAR", POR PERICO METRALLA. — En breves días más será estrenada por el Splendid, la producción de la Physical Culture Photo Pays Inc., de New York, titulada "Zongar", vista de aventuras sensacionales. Obra interpretada por el actor y atleta Jorge Larkin, y por la linda Dolores Cassinelli. Entre las aventuras de mayor sensacionalismo de esta obra, figura el rapto de la protagonista, que va en un aeroplano, desde un aeroplano en pleno vuelo, y su travesía a través de los aires colgada de uno de los lados del areoplano.

JORGE LARKIN
Intérprete de "Zongar"

DOROTY PHILLIPS EN "LA CASA DE LAS MUÑECAS". — Dorothy Phillips, la aclamada intérprete de "Amor de Broadway", fué la primera actriz americana que encarnó el papel de Nora Helmar en "La casa de las muñecas".

DOROTHY PHILLIPS
Intérprete de "La casa de muñecas" edición Bluebird

A juicio de la crítica, su triunfo ha sido completo.

Esta edición del drama de Ibsen, obra de la marca Bluebird, se exhibirá en las funciones de tarde y noche de hoy, en los teatros Septiembre y Brasil.

LA GRAN VISTA ARTCRAFT POR ELSIE FERGUSON.— El Martes, en el Septiembre, y el Jueves en el Brasil, se estrenará la perfecta adaptación que del drama de Ibsen "La casa de muñecas", ha hecho la casa Artcraft. Esta manufactura cinematográfica americana, encargó a Mr. Maurice Tourneur, el maestro de Griffith, la dirección. Elsie Ferguson, una de las primeras figuras del teatro dramático, fué escogida como protagonista. En esta forma, la versión Artcraft de "La casa de muñecas" ha resultado un admirable trabajo de arte.

"LAS CATARATAS DEL IGUAZU". — Esta interesante vista panorámica, que, además de presentar visiones de una de las maravillas de la naturaleza, nos hace viajar por los sitios más bellos de Río de Janeiro y nos hace conocer curiosos animales de la fauna americana, se exhibirá en la matinée de hoy de los teatros Septiembre y Brasil completando el programa de episodios de "La bala de bronce".

"CASATE Y VERAS". — La manufactura Select nos presenta ahora un delicado vaudeville, gracioso, espiritual, donde la risa sana fluye espontánea. Impresionado en hermosos pasajes de una humanidad venturosa, que sabe reir con la risa franca de los buenos. La creadora de esta visión es Constance Talmadge, lo que ya es un buen augurio de que la film debe ser materialmente perfecta, como todas en las que actúa la notable diva del Metropolitan House.

Constance Talmadge es una artista que no necesita acudir a forzados ardides para salir airosa; sabe dignificar los personajes; se impregna de su papel, colocando su alma toda y viviendo los sentimientos y emociones de los personajes que interpreta.

"CAIN". — Elena Makowska, la hermosa rusa, se nos presenta en esta hermosa film de la manufactura Corona Film, acompañada de un conjunto de eminentes artistas, entre los cuales se destacan: María Cleo Tarlarini, trágica de fama; Maieroni, actor del Constanzi, de Roma; Bruni de Negri, figura femenina que encarna personajes pasionales, y Luis Cimara, galán joven de correctísima actuación.

"EL CORAZON DE LA HUMANIDAD". — Para los ensayos y la preparación final de esta creación se necesitaron 10 días. En ella se emplearon un mil cuarenta y siete "comparsas" de ambos sexos, aparte de los intérpretes principales. Las comparsas reciben por término medio tres dólares cada una al día. En una escena, hubo que construir una calle de edificios, los que, para dar el verdadero realismo, hubieron de ser volados en fragmentos por los aires.

Podrían añadirse otros pormenores a los gastos mencionados, como ser, explosivos, el costo de la película, el de editarla y cortarla, el costo de las impresiones, etc., etc.; pero bastan los datos apun-

FABIOLA
última exhibición en el
Teatro Unión Central
a las 4 15 con COROS y ORQUESTA
Palcos $ 8.00=Platea o Balcón $ 1.50=Niños $ 0.80

Teatro Unión Central
Hoy Domingo tarde y noche
Vermouth de gran moda. Estreno Paramount
Hashimura Togo
o El Alma Japonés
por SESSUE HAYAKAWA y FLORENCE VIDOR
Orquesta de 10 profesores dirigidos por el señor Salinas
Muy pronto CORAZON de la HUMANIDAD

Compre Ud. el No. 14 de la "LA PELICULA" La revista cinematográfica de más mérito.

Tiene para entrega inmediata
Y SE HACEN SOBRE MEDIDA
PUERTAS, VENTANAS, MAMPARAS, GALERIAS Y PERSIANAS, ETC.
La República
AVENIDA REPUBLICA 717. — BARRACA Y FABRICA
PUERTAS: 1 hoja tablero y 1|2 cuerpo desde $ 15.
Teléfono Inglés 182 (Parque). — MANUEL ESCOBEDO M.

ALHAMBRA

Cuatro funciones extraordinarias

MATINEE, a las 3

El éxito más sobresaliente del simpático

WILLIAM FARNUM

en la preciosa obra

De Sangre Noble

SELECTA, a las 4.30

La exquisita comedia, de gracia:

Miss Ruffles

Creación de la inteligente actriz:

NEGRY POUGET

HOY = Especial y noche = ESTRENO SELECT

En medio de una ciudad fantástica, arrancada en flor de las más hermosa fábula, y que parece visión de Dioses, y entre la [illegible]inosa palpitación de millones de corazones que luchan por el progreso, SELECT desarrolla su mejor ob[illegible]

Cásate y Verás...

Si Ud. asiste a este estreno, una eminente actriz le enseñará la manera de conseguir, por medio del matrimonio, la inocente suma de cincuenta mil dólares... Y esta diva es

Constance Talmadge

Que verdaderamente está fascinadora, y graciosa es la picardía hecha mujer, el chiste hecho sonrisa, el arte y la elegancia en su mayor grado.

Los 5 Estrenos de la Semana

MARTES: PATHE N. Y. presentará

LAS HABICHUELAS MILAGROSAS

Creación de la parejita **OSBORNE** y **AFRICA**.

JUEVES: CORONA FILM exhibirá la admirable tragedia rusa:

CAIN

Interpretación de la actriz moscovita **ELENA MAKOWSKA**.

VIERNES: FOX DE LUXE, dedicado al mundo elegante:

BRAVO MOZO

Por el querido **GEORGE WALSH**.

SABADO: STANDARD FOX en su 5.a obra:

EL SEPTIMO, NO HURTARAS

Protagonista, la trágica **VIRGINIA PEARSON**.

DOMINGO: SELECT estrena su mejor visión:

EL PESO DE LA PRUEBA

Deliciosa creación de **MARION DAVIES**.

Quedan muy pocos abonos para **LA RATERA RELAMPAGO** La serial definitiva de **PERLA WHITE**

Todo pasa, y vuelve, y torna a pasar; un hombre sucede a otro hombre, una generación a otra generación, un imperio a otro imperio; pero a la magna creación

EL CORAZON de la HUMANIDAD

ninguna otra entidad cinematográfica logrará siquiera asemejársele, por ser editora la **Universal Jewel**, que es la primera manufactura cinematográfica del mundo.

3-H

SIGUE EL EXITO

Verdadero triunfo ha obtenido Wallace Reid en

Misterio de un Crimen

Las delicias del público está haciendo el programa cómico.

PARAMOUNT

TRIPITAS COW BOY -:- MAGDALENA

Chispeantes comedias, archi cómicas

ARTCRAFT

Presentará el Martes 5 la

Casa de Muñecas

por ELSIE FERGUSON

Artcraft lo mejor del mundo!

ESTRENO PARAMOUNT

DE LA SEMANA

Hashimura Togo o Alma Japonesa

Soberbia creación de SESSUE HAYAKAWA.

PROXIMA SEMANA

Wallace Reid, en

CASA SILENCIOSA

Sessue Hayakawa en

HONOR DE SU CASA

En breve:

La Canción de las Canciones

ARTCRAFT

ARTCRAFT causará en breve el asombro del público chileno con la magna obra de Maeterlink "EL AVE DE LA FELICIDAD"

SPLENDID - HOY = Tres Funciones Extraordinarias

Matinée

A las 3 P. M.

([illegible]os: $ 0.80)

La obra maestra de

VICTOR HUGO

Los Miserables

la más sublime obra de la vida real y

Chaplin

Especial de Gran Moda a las 6.30 y Nocturna a las 9.30 Localidades Numeradas

19.° Escrutinio del Concurso de Bellezas

Precioso Estreno "METRO-IDEAL"

La Esposa Encadenada

Delicadísimo y conmovedor poema de amor, de argumento de belleza sin igual que demuestra que la diferencia de fortuna entre los esposos no es un motivo de desgracia en el matrimonio. Creación del más encantador actor americano, el simpático

CREIGHTON HALE

secundado por la linda

Emmy Wehlen

(Absoluta moralidad). Exclusividad del Splendid.

Si el dolor que en el alma oculto mora
y le destruye la ilusión que amara;
si todo lo que punza o que devora
el corazón, al rostro se estampara;

Si se viese al espíritu que llora
detrás del antifaz de nuestra cara
cuánta gente que envidia causa ahora,
piedad talvez entonces nos causara...

¡Cuánta gente feliz tal vez consigo
lleva un feroz, recóndito enemigo
como invisible llaga cancerosa...

¡Cuánta gente feliz tal vez existe
cuya ventura única consiste
en parecer a los demás dichosa!

---

tados para darle al lector una somera idea del valor de algunas de sus escenas.

En una palabra, para complacer al espectador, ansioso de sensacionalismo, Allen Holubar, director técnico de "El corazón de la Humanidad", presentó a la Universidad Jewel, una cuenta por doce mil ochocientos cincuenta y dos dólares por dieciocho segundos de sensación, o sea, a razón de setecientos catorce dólares por segundo, o por cada pié de película proyectada, pues es sabido que cada segundo pasa un pie de película por la máquina de proyección.

Puede apreciarse que la suma indicada no deja de ser un gasto fabuloso para un espectáculo.

TEATRO RENAISSANCE. — El interés que posee el público por conocer esta nueva sala cinematográfica, se advierte en la cantidad de personas que acuden diariamente a visitarla. Su aspecto produce excelente impresión entre todos y más aún los proyectos que se están llevando a la realidad para el embellecimento del local.

No deja de ser beneficioso el insistir acerca de la estricta seguridad del "Renaissance" ante todas las contingencias que puedan presentarse. Todavía existe gente en esta ciudad que cree que el biógrafo es un lugar donde se corre el riesgo de ser víctima de cualquiera desgracia. Es difícil hoy día considerar tal idea, mucho menos después de conocer el teatro, donde a cada paso se encuentra el espectador con una garantía para su vida.

Por ahora sólo resta que los trabajos de la fachada del edificio sean terminados, para que el "Renaissance se estrene. Los empresarios nos comunican serán concluídos muy en breve.

PELICULAS PARAMOUNT.— En el transcurso de la semana que termina, la Empresa Paramount ha presentado dos buenos estrenos, que el público ha podido apreciar y otorgarle su más franca aceptación.

Wallace Reid, en "El misterio de un crimen", ha obtenido un verdadero éxito, y en cuanto al programa cómico, Tripitas-Mac Sennet, hay que reconocer que las dos comedias que forman este programa, son de lo más cómico que se ha filmado por el voluminoso artista.

—El Martes próximo estrenará la Empresa Paramount, la adaptación Artcraft, "La casa de muñecas", por la célebre artista Elsie Ferguson, una de las bellezas de la renombrada casa filmadora.

"Casa de muñecas", de la Artcraft, es la última palabra en el arte cinematográfico, por su desarrollo y presentación escénica.

En el curso de la semana también se estrenará "Hashimura Togo" o "Alma japonesa", una obra interpretada por Sessue Hayakawa, el famoso actor japonés.

LOS PROGRAMAS DE UNA EMPRESA.— La Empresa de los Teatros Alameda y Garden, ha obtenido la exclusividad en el barrio de los siguientes estrenos: "El príncipe Zilah", drama pasional extractado de la obra del reputado escritor Jules Claretie, y en la que reaparece la hermosa actriz rusa Elena Makowska.

Esta pieza será estrenada mañana en el Garden.

"Cásate y verás", esta comedia de la casa Select, protogonizada por la espiritual actriz Constance Talmadge, se estrenará el Martes en las funciones de moda del Garden y el Miércoles en el Teatro Alameda.

LA ULTIMA CREACION EMMY LIND.— Pocas artistas han logrado mayor prestigio en el Viejo Mundo, como la bellísima actriz Emmy Lind, considerada como una de las estrellas más apreciadas de la pantalla europea. Y efectivamente, para apreciar las cualidades de esta jonven actriz, sólo basta ver su última creación en "La Décima Sinfonía".

Esta artística pieza de Pathé, se reprisa hoy en especial en el Garden.

CORAZONES DEL MUNDO.—Bajo este título presenta David W. Griffith, autor de "El desarrollo de un pueblo", su última producción que la prensa de Estados Unidos conceptúa de grandiosa. A fin de que nuestros lectores puedan formarse una ligera idea de la magnificencia y méritos de esta obra, consignaremos en esta breve reseña, algunos datos sobre su confección, que tomamos de la importante revista neoyorkina, "Cine Mundial".

Doscientos cincuenta mil pies de negativo se emplearon en la copia matriz y sólo se aprovecharon dieciocho mil pies, largo actual de la película.

Una de las escenas, que no es por cierto de las principales, fué ejecutada cincuenta veces, hasta que resultó del agrado del célebre y exigente director, considerado hoy en Norte-América como un verdadero genio de la cinematografía.

"LAS HABICHUELAS MILAGROSAS".— La cinematografía ha ido en su avance mayor cada día, abordando nuevos temas, con los cuales ha llevado a la pantalla obras escogidas de los mejores autores.

Hoy nos presenta la manufactura Pathé New York esta visión delicada, inspirada en uno de los cuentos del gran Perrault. Los intérpretes de esta obra son conocidos nuestros, y son los favoritos de la gente menuda que goza a rabiar con ellos. Marujita Osborne y el gracioso negrito de Africa, los artistas diminutos.

Estos artistas diminutos nos ofrecerán muchísimas produccionse, que la Empresa de Teatros y Cinemas Ltda. irá ofreciendo sucesivamente en su Cine Alhambra.

"EL BESO DE LA PRUEBA". — La manufactura Select ha querido abordar un tema de excepcional importancia en muchos hogares, y al efecto, ha construído una preciosa obra, donde Marion Davies, la delicada intérprete de "Cecilia de las rosas rosadas", se nos presenta admirable.

El demonio de los celos va destruyendo en muchos hogares la felicidad conyugarl; es la duda nacida muchas veces en una forma que, acrecentándose más y más, termina con la paz y la tranquilidad de los cónyuges. Y cuando la chispa de los celos ha logrado prender en el corazón de los amantes, todo ha terminado.

Este gran mal social, esta bancarrota de muchos espíritus, ha dado tema a la manufactura Select para hacer una hermosa película.

La Empresa de Teatros y Cinemas Ltda. la presentará en su sesión del Domingo 10.

"EL SEPTIMO, NO HURTARAS". —La Empresa de Teatros y Cinemas Ltda. presenta esta nueva producción de la manufactura Fox, interpretada por la hermosa actriz Virginia Pearson. La trama de esta película se desarrolla bajo la siguiente tesis:

¿Puede una mujer hermosa despojar de sus bienes de fortuna al pretendiente impuesto por razones que no son del corazón? Sobre esta tesis de fondo social, Fox ha desarrollado una bonita obra.

La obra es rica en motivos, que mantienen al espectador en constante inquietud.

Virginia Pearson luce trajes admirables, desde la bata de casa hasta el vestido regio de recepción.

"LA LLEGADA DE LOCATELLI" —Con verdadero éxito se ha exhibido esta interesante actualidad, tomada por la Giambastiani Film, y que es el primer número de una revista que aparecerá quincenalmente y que se titulará "Actualidades Splendid".

Hoy la exhiben los teatros Circo Independencia y Selecta.

A PROPOSITO DEL REESTRENO DE "LAS MUJERES VICTIMAS DE LA-GUERRA".— El hombre ofendido por su adversario, empuña el arma y se arroja contra su enemigo, rugiendo amenaza, ahito de odio y de venganza. El choque es formidable, rabioso; la sangre brota de las heridas, gritos de dolor se escapan de gargantas enronquecidas; pero este dolor va envuelto en una maldición, y la sangrienta lucha se suspende, pero no acaba.

Entre tanto, la mujer, que ha quedado en el hogar, al cuidado de sus hijos y de sus padres ancianos, la mujer que ha seguido al hombre a la batalla para restañarle las heridas, o para recogerle su último suspiro, no odia, no maldice; ella no pelea ni derrama la sangre ajena: ella sufre y llora, reza, implora poniendo su alma en las alturas de la Divinidad y ofreciendo su sacrificio de víctima propiciatoria.

Esto es en síntesis lo que relata la película "Las mujeres víctimas de la guerra", que reprisa el Teatro Iris (Castro 130), el Lunes, en las funciones especial y noche.

"CHACALA, LA SUBLIME".—Esta película, propiedad exclusiva de la Cía. Italo-Chilena, que se ha estado estrenando con aceptación del público y cuya tesis es la siguiente: "Hay que perdonar a la mujer ser celosa, porque con ello demuestra su inmenso amor", ha conseguido su exclusividad para el barrio Independencia el Teatro Sargento Aldea, que la exhibirá hoy Domingo, en la sección nocturna.

"LA BALA DE BRONCE".— Con éxito sigue exhibiéndose esta serial, que ha constituído el mayor éxito de las series estrenadas en Santiago.

El Teatro Sargento Aldea, que ha conseguido su exclusividad para el barrio Independencia, la reprisará hoy en su sección especial, a las 6 1|2.

Los episodios 4, 5 y 6 de esta serie, se estrenarán el Martes.

"EL RAPTOR DE SU ESPOSA". —Este es el título de la más reciente creación de la actriz Priscila Dean. "El raptor de su esposa" es una divertida comedia que cuenta la novela de una muchacha caprichosa que quiso un marido bribón. La sala del Mundial Cinema ha adquirido la exclusividad en el barrio de esta cinta, y ha fijado para pasado mañana su exhibición.

ANA LITLE. — Ana Litle es el nombre de una actriz que secunda a Wallace Reid en "El misterio de un crimen", la última creación del simpático actor. El Teatro Dieciocho reeptirá "El misterio de un crimen", en sus funciones de mañana.

"LOS MISERABLES". — "Los miserables", la creación de William Farnum, será exhibida mañana en el Teatro Atenas.

Los programas de hoy

CINE ALHAMBRA. — Matinee "Sangre Noble", interpretación del actor William Farnûm; selecta "Mis Fluffy Ruffles", por Francisca Negri Pouget; especial y nocturna el estreno Select, "Cásate y verás", creación de Constance Talmadge.

SPLENDID THEATRE.— Matinee "Los miserables", y cómica por Chaplin; especial y nocturna "La esposa encadenada", por Creighton Hale y Emmy Wehlen.

TEATRO SEPTIEMBRE.— Matinee episodios 1, 2 y 3 de la serie "La bala de bronce", por Jack Mulhall y Juanita Hansen. Además "Las cataratas del Iguazú" y "El hombre de las dos esposas"; tarde y noche la edición Bluebird de "La casa de las muñecas", por Dorothy Phillips como protagonista.

TEATRO BRASIL. — Matinee episodios 4, 5 y 6 "La bala de bronce" y "Las cataratas del Iguazú"; especial y nocturna "La casa de muñecas", adaptado por la casa Bluebird e interpretada por Dorothy Phillips.

GARDEN THEATRE.—Matinee "Hombre entre hombres", protagonista Warren Kerrigan. Fuera de programa "Tripitas contrabandista"; especial la edición Pathé por Emmy Linn, "La décima sinfonía"; noche "Kultur", argumento original del Presidente Wilson. Gladys Brockwell, es la principal intérprete.

TEATRO ALAMEDA.—Matinee "De sangre noble", interpretación de William Farnum y "Tripitas contrabandista"; especial y nocturna "El caballero misterioso", protagonista Dutin Farnum.

TEATRO COLON.—Matinee la comedia "Todo un barbián"; especial "Hombre entre hombres"; noche la epopeya cinematográfica "Fabiola o las catacumbas de Roma".

TEATRO VICTORIA.—Matinee "Todo un barbián", interpretación de Jorge Walsh; especial y nocturna "La décima sinfonía" interción de la bella Emmy Lynn.

TEATRO NOVEDADES.—Matinee la obra de Warren Kerringan, "Hombre entre hombres"; especial "La historia de un pecado", interpretación de Suava Gallone y nocturna "La décima sinfonaía" interpretada por Emmy Lynn.

AMERICAN CINEMA.—Matinee episodios 16, 17 y 18 de "La joya fatal", interpretación de Perla White; especial Regina Badet en "Manuela", y nocturna "de sangre noble", interpretada por William Farnum.

TEATRO IRIS. — Castro 130).— Matinee "La ley del cow-boy", protagonista Mitchell Lewis y "Chaplín marino"; especial "Todo un barbián", protagonista Jorge Walsh noche "Manuela la reina del ballet", protagonista Regina Badet.

TEATRO ODEON.—(Almirante Barroso esq. San Pablo).—Matinee series 1, 2 y 3 de "El mensagero de la muerte", protagonista Leah Baird y Sheldon Lewis y "Chaplín armas al hombro"; especial "El juego del Diablo", protagonista Gladys Brockwell; noche "La ley del cow-boy", protagonista Mitchell Lewis.

TEATRO DIECIOCHO.— Matinee episodios 19 y 20 de "La joya fatal", por Perla White, una comedia Mack-Sennet y un drama por Mary Mac Alister; vermouth y nocturna "La huésped incógnita", creación de Earle Williams y Gracia Darmond.

TEATRO DELICIAS.— Matinee Gladys Brockwell en "El juego del Diablo" y episodios 4, 5 y 6 de "La bala de bronce"; especial "Agentes secretos", creación de Sessue Hayakawa; noche esta misma cinta y "La casa de muñecas", interpretada por Dorothy Phillips.

MUNDIAL CINEMA. — (Plaza Almagro).— Matinee episodios 1, 2 y 3 de "La bala de bronce", por Juanita Hansen y Jack Mulhall; especial series 4, 5 y 6 de esta misma cinta; noche "Hugon el poderoso", creación de Monroe Sallsbury y "Amor de Broadway", interpretado por Dorothy Phillips.

TEATRO CHILE.—Matinee episodios 1, 2 y 3 de "La bala de bronce", por Juanita Hansen y de "El mensajero de la muerte", creación de Sheldon Lewis; especial Wallace Reid en "El misterio de un crimen"; noche "La joya fatal", episodios 13, 14 y 15.

TEATRO ATENAS. — Matinee "Aquella hora", por Zena Keefe, y una cómica; especial "La joya fatal", sexta función por Perla White noche "Historia de un pecado", creación de Soava Gallone.

TEATRO POLITEAMA.— Matinee "Cabiria", el poema de D'Annunzio, interpretado por Maciste; especial y nocturna "En el límite de la locura", por Itala Mancini.

TEATRO ELECTRA. — Episodios penúltimos de "La joya fatal" en matinee; especial y nocturna "En los límites de la locura", creación de Itala Manzini.

TEATRO - CIRCO INDEPENDENCIA.—Matinee, fin de "La joya fatal"; especial "Esposas de Guerra", por Alla Nazimova y nocturna "La enemiga", por Linda Pini. Fuera de programa "La llegada de Locatelli".

TEATRO SELECTA. — Matinee "El secreto de los hielos", por Hazie Daly y "De hombre a hombre", por Jack Gardner; especial series 13, 14 y 15 de "La joya fatal", y nocturna "La llegada de Locatelli."

TEATRO SARGENTO ALDEA. —Matinee "Hugon el poderoso", por Monroe Sallsbury; cómicas de Chaplin y Tripitas y primer episodio de "La bala de bronce"; especial, primera función de "La bala de bronce"; nocturna "La sublime Chacala", por Priscilla Dean.

TEATRO EXCELSIOR.— Matinee, tercera función de "El mensajero de la muerte"; vermouth "Conquista de amor", por Lina Cavallieri; noche "Fabiola o las catacumbas de Roma".

TEATRO IMPERIAL. — Matinee Mitchell Lewis en "La ley del cow-boy" y Polly del circo; especial, la última función de "La joya fatal"; noche "Todo un barbián", creación de George Walsh.

Programas de Hoy

TEATRO POLITEAMA

Matinée:

CABIRIA

por el coloso MACISTE.

Especial y noche: Soberbio estreno:

LOS LIMITES DE LA LOCURA

por la genial actriz

ITALA MANZINI

10 prendas para los que acierten: ¿Quién es el ladrón de los cien mil francos?

TEATRO COLON

HOY — HOY

Matinée a las 3 1|2:

TODO UN BARBIAN

Especial a las 6.15:

HOMBRE ENTRE HOMBRES

NOCHE.—TRIO y el grandioso estreno super!!

FABIOLA

Pronto —PATHE SERIAL:

LA RATERA RELAMPAGO

por PERLA WHITE.

TEATRO LA COMEDIA

Empresa Ernesto Bonquet

Cía. DE COMEDIAS BAGUENA-BUHRLE

HOY DOMINGO 3 DE AGOSTO 1919

3— Grandiosas funciones — 3

Matinée a las 3.30 P. M.—Exito creciente

ENTRE GALLOS Y MEDIA NOCHE

Vermouth a las 6 P. M.—A pedido general:

HERMANITOS

Noche a las 9.15 P. M.—Grandioso éxito de la comedia en 3 actos del reputado literato chileno, señor Eduardo Barrios, titulada:

LO QUE NIEGA LA VIDA

Muy pronto: **LOS SIUTICOS**, comedia de costumbres nacionales de Armando Moock.

TEATRO ELECTRA

Matinée: Penúltimas series (16, 17 y 18) de

La Joya Fatal

Especial y noche:

EN LOS LIMITES DE LA LOCURA

admirable creación dramática de

ITALA MANZI[illegible]

La llegada de Locatelli

Esta interesante película de actualidad, se estrena hoy fuera de programa en los teatros

CIRCO INDEPENDENCIA y SELECTA

INFORMACIONES DEL EXTERIOR

Servicios de nuestros corresponsales especiales, vías Eastern y Colón, de "The Associated Press", vía Colón, y de la Agencia Havas

EL INFORME DE LA COMISION INTER-ALIADA SOBRE LOS SUCESOS DE FIUME, DESFAVORABLE A ITALIA, HA DESPERTADO GRAN INDIGNACION EN ESE PAIS

EL GOBIERNO COMUNISTA DE HUNGRIA, QUE PRESIDIA BELA KUN, ES DEPUESTO DEFINITIVAMENTE

SE CONSTITUYE UN GOBIERNO NETAMENTE SOCIALISTA, PRESIDIDO POR JULIO BEIDEL

El nuevo Gobierno declara, como fines primordiales, el mantenimiento del orden interno y la inmediata iniciación de negociaciones con la Entente.

Se produce en Chicago un incendio de colosales proporciones. — La causa del siniestro es atribuída a la acción criminal de elementos de la raza negra

La prensa francesa conmemora el 5.o aniversario de la declaración de la guerra

EUROPA

GRAN BRETAÑA

LA HUELGA POLICIAL EN LIVERPOOL

LIVERPOOL, 2.—Esta ciudad es la única en que ha tenido alguna importancia la huelga de la policía.

Se produjeron desórdenes de cierta magnitud. 700 huelguistas policiales fueron señalados en los disturbios y saqueos de la jornada de ayer. Los agentes fieles fueron obligados a cargar palo en mano. Gran cantidad de mercaderías han sido robadas.

Ha llegado un millar de soldados para proteger la propiedad. La huelga se extiende a Birkenhead, donde ha habido algunos saqueos.

GRAVEDAD DE LA SITUACION INDUSTRIAL

LONDRES 2. — La grave crisis industrial ocasionada por las continuas huelgas parece haber llegado a un punto tan inquietante como nunca desde la firma del armisticio y en que el comercio nacional está amenazado por un desastre irreparable. Se ha considerado posible que la gravedad de la situación llegue aún a provocar la caída del Gobierno de Lloyd George.

EL MERCADO DE LA LANA

LONDRES, 2.—Las ventas de lana se cerraron el Viernes con una oferta de 9,219 fardos, cuya mayoría ha sido pedida notándose una estrecha competencia en todas las series entre los compradores franceses y belgas. Los precios fueron inferiores, en cerca de un diez por ciento, a las de Junio.

Las próximas series se iniciarán el 11 del presente, y en ellas podrán entrar los Estados Unidos, el Japón y compradores neutrales.

REORGANIZACION DE LOS SERVICIOS DE AERONAUTICA

LONDRES, 2.—El Ministro de Aviación anuncia que las fuerzas aeronáuticas serán reorganizadas y formarán un cuerpo independiente de la marina y del ejército, con sus grados correspondientes.

El Rey será el jefe supremo de la Aviación.

SOLUCION DE UN MOVIMIENTO MINERO

LONDRES 2. — Los patrones y obreros de las minas de carbón del distrito de Derbyshire, en Nottingham, han llegado a un acuerdo.

FRANCIA

ANIVERSARIO DE LA DECLARACION DE LA GUERRA

Comentarios de la prensa

PARIS, 2.— "Le Gaulois" consagra su primera página a conmemorar el 5.o aniversario de la declaración de la guerra. Publica fotografías, una de las cuales representa la galería de los espejos de Versalles, donde fué proclamado el Imperio Alemán y otra representa la misma galería donde la Alemania vencida firmó la paz en restitución de Alsacia Lorena a Francia. Otras dos representan el Arco del Triunfo, donde desfilaron las tropas alemanas en Marzo de 1870 y otra el Arco del Triunfo donde el 14 de Julio de 1919 desfilaron las tropas aliadas victoriosas.

Artículos de Federico Masson y René Deumic, de la Academia Francesa, evocan al París de 1870 y al de 1914, en el día inolvidable de la movilización, realizada en calma, silencio y recogimiento, actitud con que la nación entera aceptaba lo inevitable.

"Le Petit Parisien" publica un llamado de M. Ernesto Lavisse a los escolares de Francia, trazando sus deberes en el porvenir, y declarando especialmente que jamas generación alguna estuvo tan obligada como esta al agradecimiento hacia los aliados, agregando que para cumplir esta deuda sagrada deben entregarse en cuerpo y alma a la gran tarea que se les lega, es decir, al renacimiento de la Francia debilitada por la ruina y por la pérdida de sangre vertida por oleadas en los campos de batalla.

"L'Homme Libre declara que la paz ha sido costosamente conquistada, y que a pesar de ello los cinco años de muertes, devastaciones, sufrimientos y terrores han sido pagados insuficientemente, puesto que quedan años y años para llorar y trabajar a fin de que un porvenir de justicia y de prosperidad reparen el pasado doloroso.

LA LLEGADA DE MR. POLK

SUS IMPRESIONES Y SUS PROPOSITOS

PARIS, 2.—Entrevistado por los periodistas el subsecretario de Estado de los Estados Unidos, Mr. Polk, se manifestó muy optimista con respecto a la ratificación del tratado de paz por parte del Parlamento de su país.

Expresó su alegría por encontrarse nuevamente en París, en donde trabajaría por estrechar más los lazos que unen a los Estados Unidos con Francia.

Mr. Polk no disimula las dificultades de su tarea, pero acepta con entusiasmo la presidencia de la delegación norteamericana, y feliz de poder servir así a su país y a la vez a la Francia.

Es la cuestión búlgara la que ocupa ante todo su atención, pero según los diarios, contrariamente a informaciones precedentes, Mr. Polk no traería la decisión final del Presidente Wilson con respecto a la Tracia.

Se cree que Mr. Polk dará a conocer las ideas de Mr. Wilson respecto de los problemas que quedan por resolver, y en especial acerca del mandato de los Estados Unidos sobre Turquía y Armenia, sobre la cuestión húngara y el problema de Rusia.

La impresión dominante en París es de que los Estados Unidos no aceptarían el mandato sobre ningún país. Se dice que Gran Bretaña asumirá eventualmente el mandato sobre Constantinopla y el resto de Turquía.

ESTUDIO DE LA CUESTION DE TRACIA

PARIS, 2.—La Conferencia de Paz discutió la cuestión de Tracia.

M. Tardieu, expuso el estado de la cuestión de las reivindicaciones de Grecia, Bulgaria y Turquía, pero no se llegó a ningún acuerdo.

En la discusión se presentó una proposición norteamericana y otra italiana, presentada por el señor Tittoni, para conciliar los intereses encontrados de los distintos países. La base de esas proposiciones es la creación de una comisión de peritos que elaboraría una propuesta concreta sobre dicha materia.

LOS PODERES DE MR. POLK PARA RESOLVER LA CUESTION ORIENTAL

PARIS, 2.—"Le Temps" cree que no puede ser exacta la noticia publicada por "The New York Herald" anunciando que Mr. Polk ha venido a París investido de plenos poderes para arreglar la cuestión oriental.

Los diarios creen que el Congreso de la Paz se resrvará toda decisión que se tome al respecto.

LA VENTA DE LOS APROVISIONAMIENTOS NORTE-AMERICANOS

PARIS 2.— El general Pershing ha anunciado que la venta de los materiales y aprovisionamientos norteamericanos, que se está negociando ahora en Francia, establece que el Gobierno francés se hará cargo de todas las reclamaciones referentes a arrendamientos, compensaciones por daños causados y otras similares.

PORTUGAL

EL PRESUPUESTO NACIONAL

LISBOA 2. — El Ministro de Hacienda presentó el presupuesto a la Cámara. El déficit asciende a 82 millones de escudos.

PESQUISAS EN LOS CIRCULOS OBREROS

LISBOA 2. — Se han verificado numerosas pesquisas en los círculos obreros. A consecuencia de ellas han sido arrestados 216 sospechosos, incluyendo a los redactores del diario socialista "Batalha".

Entre los documentos secuestrados por la policía en los locales de la juventud sindicalista se encontraron manifiestos de una violenta propaganda subversiva.

ESPAÑA

EN EL SENADO

MADRID, 2.—En la sesión que celebró ayer el Senado, varios senadores insistieron en que debía exportarse el aceite.

Algunos, ocupándose del problema de Andalucía, dice que él es ajeno al sindicalismo y al socialismo, y que es únicamente una cuestión de propiedad. Urge que los grandes latifundios sean divididos en parcelas para que se las distribuya entre los trabajadores.

El señor Menéndez pide que sean restablecidas las garantías individuales en Cataluña, en donde se ha procesado a causa del estado de sitio a 12,000 sindicalistas. Dice que en vez de perseguirse el sindicalismo, se abran las cárceles y se resuelva la crisis hullera, la cual amenaza de paralización en sus trabajos a 30,000 obreros, y que se reincorpore al servicio a los 6 mil obreros despedidos con ocasión de la huelga.

El Ministro de la Gobernación le contestó que en cuanto hubiese calma en Cataluña se restablecerían las garantías individuales.

SUECIA

LA JUSTICIA MAXIMALISTA EN SUECIA

Asesinato de un prominente miembro de la colonia rusa en Estocolmo

LONDRES 2. — "The Exchange Telegraph Company" ha recibido la siguiente información de Copenhague:

"Han llegado a Estocolmo diez personas, incluso un general, un coronel y varias señoras, todas ellas rusas, en conexión con la muerte del señor Nikolai Ardahjeff, prominente miembro de la colonia rusa.

El señor Ardahjeff desapareció el 3 de Julio último, pero ahora se ha sabido que fué asesinado, y que su muerte está estrechamente ligada con las actividades de los maximalistas rusos. Se ha averiguado también que el señor Ardahjeff fué secuestrado por varios compatriotas suyos, y conducido a una villa situada en las afueras de Estocolmo, donde fué sentenciado a muerte por una corte marcial y, como consecuencia de ello, ahorcado y su cuerpo arrojado al mar.

BELGICA

ALIMENTOS COMPRADOS POR EL MINISTERIO DE ABASTECIMIENTOS

BRUSELAS, 2.—El Ministro de Abastecimientos compró una gran cantidad de víveres norteamericanos almacenados en Bélgica, cuyo valor asciende a cien millones de francos, y que serán vendidos al por menor.

SUIZA

IMPORTANCIA DEL MOVIMIENTO HUELGUISTA

ZURICH, 2.—El movimiento huelguista que se ha producido en esta ciudad es tan serio que el Consejo de Cantón, en sesión especial, resolvió dirigirse al Consejo Federal de Berna pidiendo el envío de tropas a Zurich.

ITALIA

ENSEÑANZAS SUMINISTRADAS POR EL FRACASO DE LA HUELGA

ROMA, 2.—Un artículo de Labriela, publicado por la prensa italiana, trae grandes enseñanzas sobre la huelga fracasada. Dice que Italia no va hacia la revolución porque ha decidido seguir una política que permita a las diversas instituciones obreras realizar una posible democracia entre obreros campesinos, utilizando la obra de la democracia y de la burguesía.

LA CRISIS DEL CARBON EN ITALIA

ROMA, 2.—"Il Popolo Romano", al referirse a la crisis del carbón porque atraviesa Italia, recuerda que Dalmacia posee importantísimas minas de hulla y lamenta que se quiera quitar a Italia la zona hullera que es la fuente de energía calorífica.

"Il Giornale do Popolo" insiste también sobre la crisis del carbón y aconseja que se solucione pronto la situación.

DESMENTIDO DEL NOMBRAMIENTO DE UN ARZOBISPO

ROMA, 2.—"Il Avenire d'Italia" desmiente el nombramiento del arzobispo de Diakovar y hace notar que la Santa Sede no lo hizo con previo acuerdo, como también para el nombramiento de los arzobispos de Sureslavia, pues ha caducado el concordato de Austria y no se toma en cuenta el concordato existente entre Servia y Sureslavia, por cuanto no ha sido reconocido aún por el Vaticano.

FIUME, CIUDAD LIBRE

ROMA, 2.—"Il Popolo Romano" declara que Fiume ha sido proclamada ciudad libre sin ninguna ingerencia del gobierno yugoeslavo.

SOLUCION DE CUESTIONES PENDIENTES

ROMA, 2.—El señor Rossi se dirigió a París para definir las cuestiones coloniales pendientes, mientras los señores Ciuffelli y Credaro llegaron a Trieste y Trento donde fueron aclamados con entusiasmo.

EL INFORME DE LA COMISION INTERALIADA SOBRE LOS INCIDENTES DE FIUME

Indignación que produce en el país

ROMA, 2.—La decisión de la comisión militar interaliada, referente a los últimos incidentes de Fiume, y que ha sido desfavorable a Italia, ha provocado gran indignación en todo el país.

"I Popolo Romano", lamenta que esa comisión haya sido tan parcial y declara que, aparentemente, el comisario norteamericano fué el único imparcial, mientras los delegados francés y británico se pronunciaron contra Italia.

Comunican de Nueva York que el informe de la comisión no ha llegado a Estados Unidos.

HOLANDA

LA ELECCION DE REPRESENTANTES

en el laborismo internacional

AMSTERDAM 2. — El Congreso Laborista Internacional ha adoptado un nuevo sistema de votación para la elección de representantes, para el nuevo Congreso Internacional, y en virtud del cual se crea un voto por cada 250,000 obreros representados.

LA OCUPACION GRIEGA DE ESMIRNA

AMSTERDAM, 2.—El Handeblad, refiriéndose a una publicación procedente de Turquía, dice que los griegos no tienen derecho de ocupar a Esmirna y que si Turquía tuviera que escoger, preferiría someterse a la ocupación italiana antes que a la ocupación griega.

SECRETARIO Y TESORERO del Congreso de los Trade Unions

AMSTERDAM, 2.—El Congreso de los Trade Unions eligió como secretario y tesorero a los señores Oudegeest y Fimmen.

LA MESA DIRECTIVA

DE LA FEDERACION INTERNACIONAL DE LOS TRADES UNIONS

AMSTERDAM 2. — Mr. Appleton, Secretario de la Federación de los Trade Unions, de Gran Bretaña, ha sido elegido presidente de la Federación Internacional de los Trade Unions.

Mr. Samuel Gompers, propuso a Appleton, quien derrotó al holandés Oudegeest, por 31 votos contra 18.

Mr. Gompers anunció que los norteamericanos podrían aceptar algún puesto en la nueva organización una vez que los miembros suramericanos estuvieran mejor organizados.

M. León Jouhaux, francés, fué elegido primer-vice-presidente, derrotando al alemán Carl Legien, quien se negó a aceptar la segunda vice-presidencia, declarando que al parecer, la reunión despreciaba a los alemanes.

Los austriacos se negaron igualmente a aceptar puesto, por lo que fué elegido para la segunda vice-presidencia el belga M. Mertens.

POLONIA

LA FUTURA CONSTITUCION DE LA GALITZIA

PARIS 2. — La Comisión de Asuntos Polacos del Congreso de Paz está ocupado en la preparación de una constitución para la Galitzia, la que será sometida después a la consideración del Supremo Consejo Interaliado.

La Comisión propone que se recomiende que la Galitzia quede bajo la soberanía de Polonia, pero dejándose a la población, en amplia medida, el derecho a darse un Gobierno propio.

AUSTRIA

LA CAIDA DEL COMUNISMO EN HUNGRIA

VIENA, 2.—Se dice que la caída del Gobierno de Bela Kun se debió al efecto combinado de la nota de los aliados enviada el Domingo, en la que advierte a los húngaros que deben organizar un Gobierno verdaderamente representativo, y del avance victorioso de los rumanos.

Se anuncia que las fuerzas del Soviet estaban reducidas a cuarenta mil descontentos. Los soldados carecían de municiones y estaban constantemente hostigados por las operaciones de guerrilla de los campesinos. Se dice que las tropas de Bela Kun fueron completamente derrotadas en la mañana del Viernes y que los húngaros se rindieron y huyeron cuando los rumanos cruzaron el río Theiss cerca de Tiszafured, apoderándose de Czolbok y cortando el ferrocarril a Budapest donde los fugitivos llegaban a pie y en automóviles, trayendo noticias del avance de los rumanos.

Los húngaros refugiados en Viena celebraron anoche la caída del Comunismo.

HUNGRIA

LA CAIDA DEL REGIMEN COMUNISTA

VIENA, 2.—La caída del Presidente Bela Kun se produjo ayer en el Consejo que él mismo había convocado al Gobierno, el cual le informó de lo inquietante que era la situación militar y política.

Los representantes de las organizaciones obreras decidieron que el Gobierno del Soviet dimitiera.

EL NUEVO GOBIERNO SOCIALISTA

PERSONAS QUE LO COMPONEN

Sus propósitos primordiales

BUDAPEST, 2.— La constitución del nuevo Gobierno es netamente socialista.

El Gobierno ha declarado que se ocupará especialmente del orden interno y comenzará inmediatamente negociaciones con la Entente.

A la cabeza del Gobierno figura como Premier y Presidente provisional, Julius Beidel.

El primer acto del Gobierno fué proclamar la ley marcial.

EL NUEVO MINISTERIO HUNGARO

VIENA 2. — El nuevo premier húngaro, Julio Beidel, es reputado como hombre valiente y de sencillas costumbres. Ha sido editor tipográfico y se le considera como un obrero modelo. Los otros miembros de su Gabinete son:

Ministro de Relaciones Exteriores, Peter Agoston.

Ministro de Guerra, Joseph Haubrich.

Ministro de Justicia, Paul Garami.

Ministro de Bienestar Público, Alejandro Garbas.

Ministro de Comercio, Dovohak.

Ministro de Educación, Stephan Szabe.

Ministro de Asuntos Internos, Karl Payer.

Ministro de Agricultura, Joseph Takaos.

Ministro de Hacienda, Joseph Miskics.

Ministro de Alimentación, Knittel Hofe.

Del Ministro de Guerra Haubrich, que ha sido jefe de la policía de Budapet, se dice que es anticomunista, y en cuanto a Garami y Czabe, formaron parte del Gabinete de Karolyi.

ALEMANIA

EL PRINCIPE RUPERTO Y LA DIETA BAVARA

MUNICH 2. — El príncipe Ruperto de Baviera, según lo anuncia la Gaceta de Munich, dirig... una carta al Presidente de la Di... ta Bávara, declarando que desc... noce el tribunal en que el Minis... rio público es juez.

Desconoce también la auto... dad de la Alta Corte, y decla... estar pronto a comparecer ante la Alta Corte de Baviera.

El príncipe Ruperto tiene to... da su confianza en la Dieta B... vara y en caso que esta se ve... obligada a entregarlo a un trib... nal interaliado, é aceptaría la eventualidad

FINLANDIA

OFENSIVA CONTRA LOS MAXIMALISTAS

HELSINGFORS, 2.—Las tropas de Ingermandland iniciaron en la frontera la ofensiva contra los maximalistas.

SUR ESLAVIA

PROTESTA DE UN COMANDANTE SURESLAVO

BELGRADO, 2.—La Oficina de Prensa informa que, en un encuentro librado entre italianos y albaneses, las balas de las ametralladoras cayeron entre nuestras tropas motivando una protesta de su comandante.

Romanas Inglesas Marca
"POOLEY"
de 750 y 1000 Rilos
Ofrecemos para entrega inmediata
DUNCAN, FOX & Co.
BANDERA 529 - 33

MASAJISTAS
Estuches Completos
CON VIBRADOR ELECTRICO
Para MASAJES
OFRECE
MORRISON & Co.
AHUMADA 65-67-77 :: Casilla 212
SANTIAGO

¡Siempre Joven!
¿Quiere usted rejuvenecer 10 años? No trepide usted. Use inmediatamente "GOTAS DIVINAS", y sus cabellos, que principian a encanecer o están ya canosos, volverá a tenerlos exactamente iguales a los que tuvo usted antes de encanecer. Pídalas en todas las Droguerías y Boticas del país. Por mayor: CASILLA 185. — SANTIAGO.

NESTLÉ
El Chocolate más exquisito para el paladar más refinado.

LIBRERIA "JOYA LITERARIA"
AHUMADA 125 : Casilla 1563 : Tel. Inglés 1278 : SANTIAGO DE CHILE

GHERSI CASTOLDI
RECETARIO DOMESTICO
6232 recetas prácticas
ENCICLOPEDIA DE LAS FAMILIAS EN LA CIUDAD Y EN EL CAMPO

PRECIO:
18 Pesos
Pedidos de Provincias
Dirigidos a
Carlos A. Bíndis
agregando 50 centavos más para franqueo.
6232 RECETAS PRACTICAS para todas las necesidades de la vida.
Para todos es indispensable, en la casa, en el escritorio en la fábrica, en la ciudad, en el campo y en los viajes.

LOTERIAS
de BENEFICENCIA NACIONAL ARGENTINA, en circulación a sortearse próximamente:
Día 8 de Agosto de $ 150,000 Arg. — El billete entero vale $ 36 arg. o 110 chilenos. Cada décimo de billete, $ 5 arg. o 15 chilenos.
Día 14 de Agosto de $ 100,000 Agr. — El billete entero vale $ 25 arg. o 70 chilenos. Cada quinto de billete, $ 6 arg. o 17 chilenos.
Las remesas, en pago de los billetes, pueden hacerse: por giro postal o telegráfico, letra bancaria o tomando una orden de pago en PESOS CHILENOS, que es la forma más segura y fácil, en la
CASA E. TURRI - SANTIAGO
Pasaje Balmaceda 10.— Casilla Correo 3217.—Dirección telegráfica: "TURRI", Santiago. — PREMIOS.—Esta Oficina de Santiago paga en el acto cualquier billete premiado de la Lotería Nacional Argentina. También informa, personalmente o por escrito, todo lo relacionado con esta Lotería.

DON MININO...

¿ QUIEN ES?

Es un personaje interesantísimo que le pasó una gran desgracia
En la Botica Italiana saben quién es **DON MININO**, pero no quieren decirlo.
5 DIAS más, y Ud. sabrá quién es **DON MININO**.

RUSIA

LA REPUBLICA ESTONIANA pide ayuda a la democracia británica

LONDRES 2. — El Gobierno provisional de Estonia ha lanzado una proclama en la que pide una mayor ayuda para el mantenimiento de la República. La proclama expresa la esperanza de que la democracia británica no querrá rehusar nueva ayuda y declara que si se abandona a la Estonia, el país será inevitablemente víctima del comunismo imperialista.

AVANCE DE LOS COSACOS DE KUBAN

EKATERINODAR 2. — Se ha recibido un mensaje de fecha 18 de Julio, el que anuncia que los cosacos de Kuban avanzan en dirección hacia el este, desde Tzarezen,, en persecución de los maximalistas que se retiran a la margen izquierda del Volga.

OFICIALES RUSOS AL FRENTE DE BATALLA

ARKANGEL 2. — Cinco oficiales rusos, instruídos en Inglaterra, llegaron a este puerto y se dirigieron inmediatamente al frente de batalla.

ASIA

JAPON

LA VIDA CARA EN EL JAPON

TOKIO, 2.— **Debido al aumento del costo de la vida, que sube junto con el precio del arroz, que aumenta día a día, se nota un profundo malestar en las clases trabajadoras y numerosas huelgas han estallado en Tokio, Yokohama, Osaka y Nagoya.**

En varias ocasiones las mujeres han hecho uso de la palabra en las reuniones de los huelguistas. Todos los diarios atacan enérgicamente al Gobierno por su fracaso en sus intereses de regular el precio de los artículos de primera necesidad.

CHINA

PETICION DE LOS CIUDADANOS DE SHANTUNG

PEKIN, 2.— Los mercaderes y otros ciudadanos de Shantung han dirigido una petición al Gobierno protestando contra la brutalidad de los soldados japoneses, a quienes acusan de cometer robos y de maltratar a las mujeres, obligando a los chinos a vender sus terrenos.

Se anuncia oficialmente que doce soldados chinos han sido muertos, y diez heridos en los recientes choques entre chinos y japoneses en Kwang-Cheng-Tze.

SIBERIA

DELEGACION DE PARLAMENTARIOS JAPONESES

OMSK 2. — Siete miembros del Parlamento japonés, en representación de las agrupaciones políticas del Japón, han llegado a Blagoviesohtchensk.

Se anuncia que el propósito de esta delegación es hacer conocer al pueblo ruso la política que piensa desarrollar el Japón respecto de Rusia.

El general Azuma, representante del partido de la mayoría, del Parlamento, encabeza a esta delegación.

OCEANIA

AUSTRALIA

LA HUELGA DE MARINEROS

El Gobierno no acepta las condiciones propuestas

MELBOURNE, 2.—El Gobierno ha rechazado las condiciones bajo las cuales los marineros en huelga aceptarían volver al trabajo. También ha rehusado definitivamente poner en libertad a Walsh, secretario de la Unión de Marineros.

"DEJAD DE BEBER DIEZ DIAS Y CONTAD EL DINERO EN VUESTRO BOLSILLO".

AMERICA

ESTADOS UNIDOS

EL ESTUDIO DEL TRATADO DE PAZ

por la Comisión de Relaciones del Senado

NUEVA YORK, 2.— Se observa que la Comisión Senatorial de Relaciones Exteriores oirá en sesión pública durante muchos días los informes de los técnicos con respecto a las cláusulas del tratado de paz con Alemania, y especialmente a aquellas relativas a los territorios, a las indemnizaciones y a otras cuestiones anexas. Se dice que el informe sobre el tratado de protección a Francia será entregado al Senado después del tratado de paz con Alemania.

EL SENADOR HARDING

y su conferencia con el Presidente

WASHINGTON, 2.— El senador Harding, después de haber conferenciado con Mr. Wilson, ha declarado que se le hizo observar las molestias que ocasionaba la demora en la adopción de las reservas del tratado con Alemania por parte de los Estados Unidos, siendo que nada justificaba tal acción. Mr. Harding ha manifestado que no es cierto que él haya sido presionado por las ideas de Mr. Wilson.

POSTERGACION DEL RECESO PARLAMENTARIO

WASHINGTON 2. — La Cámara de Representantes ha aceptado el "bill", por el cual se posterga el período de receso parlamentario.

FIN DE LA HUELGA DE TRANSPORTES URBANOS

CHICAGO 2. — La huelga de maquinistas de tranvías y vehículos de tránsito urbano se ha arreglado satisfactoriamente.

El servicio será reanudado mañana temprano.

NUEVA YORK 2. — **Fallecimiento de un músico.** — Ha fallecido el famoso músico Oscar Hamberstein, autor de diversas óperas.

EL RECONOCIMIENTO DEL GOBIERNO DEL PERU

WASHINGTON 2. — Se sabe oficialmente que el Departamento de Estado está ocupándose de considerar la cuestión del reconocimiento del Gobierno recientemente establecido en el Perú, por el señor Leguía, derrocando al señor Pardo.

Una conferencia celebrada entre el Secretario de Estado, Mr. Lansing, y el ex-Ministro peruano señor Pezet, ha dado lugar en ciertos círculos a la creencia de que el reconocimiento de dicho Gobierno será acordado en un futuro próximo.

EL AUMENTO DEL PRECIO DEL CALZADO

WASHINGTON, 2.—Los esfuerzos realizados para obtener un receso de la Cámara de Representantes por quince días, han sido obstaculizados por el representante demócrata Mr. Igoe, quien ha declarado que no permitirá que haya unanimidad en la consideración de la misión de receso mientras la Cámara no haya resuelto acerca de la medida que ha propuesto, pidiendo una investigación con respecto al alto precio de los zapatos cuyos precios, declara, han experimentado un alza de un setenta y ocho a un ciento veinticinco por ciento en el último trimestre.

LA PETICION DE AUMENTO DE SALARIO

de los empleados ferroviarios

WASHINGTON, 2.—Los miembros del Comité interesados de Comercio del Senado estiman que la petición de los empleados ferroviarios, que solicitan aumento de salario para hacer frente al alto costo de la vida, tendrá que apresurar en el Congreso una legislación que establezca una política nacional con respecto a los ferrocarriles pues todos los senadores consideran que la situación es grave.

GRAN INCENDIO EN CHICAGO

Es atribuído a los negros

CHICAGO, 2.—Un voraz incendio que, según declaraciones de la policía, fué encendido por los negros, destruyó esta mañana cien casas y el almacen polacolituano, cuyos empleados han perdido especies por más de 200 mil dóllars. Tres personas han desaparecido y hay varios heridos.

Tres mil hombres, mujeres y niños han quedado sin hogar. Aumenta la mala voluntad de los blancos para los negros y se ha enviado apresuradamente tropas al lugar del suceso para prevenir la renovación de los motines raciales.

ALEMANIA TIENE QUE EFECTUAR TODAS SUS COMPRAS

por medio de la Comisión de Reparaciones

WASHINGTON, 2.—Mr. Bernard Baruch, consultor económico de la delegación norteamericana al Congreso de Paz, declaró al Comité de Relaciones Exteriores del Senado que Alemania no puede comprar nada en los Estados Unidos ni en ninguna otra parte a no ser por intermedio de la Comisión de Reparaciones, según las estipulaciones del Tratado de Versalles.

Declaró que esa cláusula había sido insertada en el tratado para evitar que Alemania pueda evadir sus obligaciones enviando, por conducto privado, su dinero fuera del país y reduciendo así sus recursos económicos.

LA REDUCCION DEL CIRCULANTE

como medio de abaratar la vida

WASHINGTON, 2.—El Senado ha adoptado una resolución en el sentido de pedir al Comité Financiero que informe si una legislación que redujera la cantidad de moneda circulante es aconsejable como medio de reducir el costo de la vida.

BRASIL

INCIDENTE EN LA CAMARA

RIO DE JANEIRO, 2.— Durante la visita que hizo el ex-Ministro del Interior, doctor Urbano Santos, a la Cámara de Diputados, se acercó a saludar al representante don Joao Cabral, tendiéndole la mano, pero éste se negó a estrechársela, diciendo: "Yo no aprieto la mano de este hombre".

El suceso ha producido el natural escándalo, y es el comentario del día en los círculos sociales y políticos.

Una película sobre "Caillaux y Bolo Bajá".— La policía ha autorizado la exhibición de la película cinematográfica "Caillaux y Bolo Bajá", que antes había prohibido a petición del Ministro de Francia.

Suspensión de las operaciones de una Compañía de Seguros.— Se ha resuelto prohibir el funcionamiento de la Compañía de Seguros "El Globo", cuyo Directorio está presidido por el doctor Ruy Barbosa.

Débese esta resolución a diversas irregularidades que se cometen en esa institución. Se ha comprobado, por ejemplo, que los directores explotaban la alta figuración de ese estadista para efectuar toda suerte de operaciones sospechosas y aún resueltamente ilegítimas.

El ex-canciller da Gama.— Aún cuando no se ha hecho indicación precisa sobre las personas que representarán al país en las más importantes legaciones, en las esferas políticas se dice que el señor Domicio da Gama, ex-canciller, ha recibido ofertas para que elija entre la Embajada en Washington y la Legación en Londres.

Contratos sobre servicios aéreos —El Presidente Pessoa ha firmado el decreto que ordena el cumplimiento del contrato celebrado con las compañías Davidson Pullen, Juan Varea y Handley Page, y por el cual el Gobierno les concede permiso para la explotación de los servicios aéreos entre el Brasil y el extranjero.

A beneficio de las escuelas de la Francia devastada.— El 16 del corriente se verificará en el "Club dos Diarios", una gran fiesta cuyo producto en metálico se destinará a beneficio de las escuelas de las regiones de Francia devastadas durante la última guerra.

NOMBRAMIENTO DE CONSULTOR GENERAL DE LA REPUBLICA.

RIO JANEIRO 2.—El Presidente de la República, señor Epitacio Pessoa ha firmado el decreto que nombra al señor **Freitas Vallex** muy conocido con el nombre de **James Darcy**, consultor **general** de la **República**.

RIO JANEIRO, 2.—**Homenaje al general Rondón.—La colonia paraguaya residente en esta ciudad, realizará un acto en homenaje al general brasileño señor Rondón, por su contribución al conocimiento de las florestas de Mattogrosso.**

Accidente automovilista.—Mientras el ex-Canciller señor Pencanha viajaba por la ciudad de Nictheroy, sufrió un accidente sin consecuencias.

Banquete ofrecido por el Embajador de los Estados Unidos.—El Embajador de los Estados Unidos ofreció un banquete en honor de la sociedad carioca para retribuir las atenciones recibidas.

EL BAILE DE LA LEGACION DE CHILE

RIO DE JANEIRO, 2.—Los diarios anuncian como un acontecimiento extraordinario el baile que el Ministro de Chile, señor Irarrázaval Zañartu, y su esposa, darán en el "Club dos Diarios" en honor del Presidente Pessoa, y al cual ha sido invitado lo más representativo de la sociedad fluminense.

URUGUAY

LA CARESTIA

MONTEVIDEO 2. — Los diarios exhortan a los poderes públicos a adoptar cuanto antes enérgicas medidas a fin de poner límites a la exagerada alza del precio del trigo y la harina, que atribuyen exclusivamente a la obra de los acaparadores.

La Cámara de Diputados aprobó una moción en el sentido de invitar al Ministro de Industria a que concurra a la Cámara el Miércoles próximo, para dar cuenta de las medidas que se hubieren adoptado por parte del Ejecutivo en orden a abaratar las subsistencias.

Sobre el desarme de los bomberos. — El Presidente de la República, por intermedio del Ministro del Interior, ha hecho saber al Consejo Nacional de Administración que el destacamento de Bomberos, puesto bajo la dependencia del Consejo de Administración del Puerto, debe funcionar como un organismo civil, sin armas, en vista de que, de acuerdo con los preceptos constitucionales, todos los organismos armados tienen que depender del Presidente de la República, y, por tanto, los bomberos del puerto deben hacer entrega al arsenal de guerra de todas las armas que actualmente poseen.

Los deportados argentinos. —El Director de Irrigación, señor Rolando, niega, en un reportaje, publicado en "La Defensa", la efectividad de los rumores circulantes de que el puerto de Montevideo será el punto de desembarque de la mayoría de los individuos deportados a Europa por el Gobierno argentino.

Congreso Panamericano de Arquitectura.— La Asociación de Arquitectura ha resuelto celebrar en el próximo mes de Marzo el primer Congreso Panamericano de Arquitectura, que debía efectuarse en 1916 y que fué aplazado por causa de la guerra de Europa.

En el Congreso intervendrán arquitectos de todas las naciones del Continente, y él ha sido colocado bajo el patrocinio del Presidente Brum.

Se ha constituído un comité organizador de los trabajos del Congreso. Lo preside don Horacio Acosta Lara; don Jacobo Vásquez Varela figura como vice-presidente, y don Fernando Capurro, desempeña las funciones de Secretario General.

MONTEVIDEO, 3.—**El Ministro del Perú.**—El Lunes se dirigirá a Buenos Aires el Ministro del Perú en esta capital.

En honor del señor Gabriel Terra.—El Comité pro-aliados, ofrecerá una manifestación en honor del señor Gabriel Terra.

La epidemia de grippe.—La mayoría de los médicos opina que la epidemia de grippe tiende a declinar.

Los huelguistas recurren a la violencia. — Los huelguistas del puerto recurren a la violencia. Un grupo de trabajadores fué agredido a balazos, si bien no hubo heridos.

NUEVO MINISTRO DE RELACIONES EXTERIORES

MONTEVIDEO, 2.—El señor Gabriel Terra ha sido nombrado Ministro de Relaciones Exteriores.

LA HUELGA PORTUARIA

MONTEVIDEO, 2. — La huelga portuaria prosigue en el mismo estado.

Las operaciones se verifican sin mayores contratiempos, a pesar de haber adherido a la huelga los patrones de lanchas automóviles y vaporcitos. La Administración del puerto cuenta con el concurso de los remolcadores y completa su personal cuyo número aumenta, sobrepasando ya de un millar.

MONTEVIDEO, 2.—**Nombramientos diplomáticos.**—El Senado concedió su venia al Ejecutivo para que nombre Ministros Diplomáticos a los señores Daniel Muñoz y Jacobo Varela Acevedo.

La huelga en los diarios. — Hoy apareció solamente "El País" de dos páginas.

La epidemia de grippe.—Comunican de Minas que los casos de grippe exceden de 4,000, muchos de ellos graves y aún fatales.

La Cámara sancionó el proyecto que autoriza al Consejo de Higiene para invertir cincuenta mil pesos para combatir la grippe.

PARAGUAY

EMPRESTITO EN VIAS DE CONTRATACION

ASUNCION, 2.— En los círculos comerciales se asegura que puede darse como hecho el empréstito de 3.000,000 de dólares que gestiona el Ministro del Paraguay en Washington.

ALIMENTO MEYER

es el mejor Alimento para niños, sanos o enfermos y para convalecientes. Así lo hemos acreditado con más de 100 certificados médicos.

En casos de estreñimiento, o cuando el paciente no debe tomar compuestos a base de cacao, désele.

A BASE DE FOSFATOS, FECULAS Y HARINAS MALTEADAS

MALTOSINA

O sea Alimento Meyer sin Cacao, producto de la misma Fábrica.

SALDOS

Corpiños moletón, a	3.00	Camisas noche moletón a	11.00
Calzones moletón a.	4.50	Camisetas señora a.	2.50
Refajos moletón a	6.00	Medias tupidas desde	1.40
Camisolas moletón a	9.00	Toallas felpa desde	1.40

RETAZOS

de Moletones, Viyellas, Franelas, Piquées y Creas con 30 por ciento de rebaja

Ahumada 233 CASA DEL ABUELO Ahumada 233

ARGENTINA

PROCURANDO RESTABLECER las comunicaciones postales con Chile

BUENOS AIRES, 2.— Con motivo de la interrupción del servicio postal entre Chile y la Argentina, la Dirección General de Correos celebró una consulta telegráfica con el jefe de la oficina de San Martín de los Andes, solicitando informes respecto del establecimiento de servicio postal por la vía de Valdivia, a fin de enviar hasta 2,000 kilógramos de correspondencia semanalmente.

RECEPCION EN EL CIRCULO MILITAR

BUENOS AIRES, 2.— El Círculo Militar ofreció hoy una recepción, que resultó un acto brillante y lucido, en honor de los agregados militares a las legaciones sudamericanas.

BUENOS AIRES, 3.—**Conferencia del señor Rodolutt Krauss.**— Ayer se verificó en el salón de actos de La Prensa la anunciada conferencia del señor Rodolutt Krauss sobre los transmisores de enfermedades infecciosas en Argentina.

El doctor Estanislao Zeballos, presidente del Instituto Popular, hizo en pocas palabras, el elogio del confrencista.

En seguida el señor Krauss subió a la tribuna y se ocupó extensamente de las enfermedades infecciosas de carácter general, las que son transmitidas por los artrópodos. Recordó la energía admirable y la inteligencia del doctor Osvaldo Cruz, cuyos trabajos trajeron por resultado la desaparición de las fiebres endémicas en el Brasil y el saneamiento de las regiones infestadas.

Se ocupó igualmente del problema que plantea la situación de algunas provincias argentinas donde existen focos de bubónica y de la necesidad de impedir su propagación mediante una destrucción sistemática de las ratas.

Consideró que en este país es necesario, ante todo, combatir la ignorancia y la negligencia de los pobladores que malogran con frecuencia los esfuerzos realizados por las autoridades sanitarias.

Su disertación mereció entusiastas elogios.

La partida de los ministros del Perú y de Gran Bretaña.—Los Ministros de Gran Bretaña y del Perú, señores Reginaldo Tewer y Amador del Solar, respectivamente, han fijado para el 18 del presente la fecha de su partida a Londres.

El préstamo a los aliados.—Los Ministros de Francia e Italia visitaron al jefe de la Cancillería para solicitar informes acerca de la tramitación que sigue el Congreso en el proyecto del préstamo a los aliados, destinado a comprar productos argentinos.

BUENOS AIRES 2. — **Para dar trabajo a los suizos.** — La Sociedad Filantrópica Suiza, fundada en 1861, ha inaugurado una oficina de colocaciones destinada a suministrar trabajo a los suizos recientemente llegados y residentes en el país.

El servicio telegráfico con Alemania. — Las administraciones correspondientes anuncian que han quedado suprimidas todas las restricciones impuestas al servicio telegráfico con Alemania y Austria, con excepción de los puntos ocupados por los aliados, para donde sólo se admiten mensajes de tarifa íntegra, redactados en francés, inglés o italiano.

En honor del poeta Julián Charras.— Anoche se realizó en el Teatro San Martín la fiesta auspiciada por la colonia española, en honor del poeta argentino señor Julián Charras.

Terminada una parte del interesante y variado programa anunciado, el señor Rafael Calzada leyó un conceptuoso discurso en el que enalteció las virtudes morales y altas dotes del poeta, haciendo resaltar su amor por la madre patria, y finalizó su discurso con la entrega al poeta de una placa de oro de gran mérito artístico.

El señor Charras contestó en un hermoso discurso, agradeciendo la demostración. Tuvo frases de cariñoso recuerdo para España y sus glorias. Asistieron a la fiesta el Embajador de España, señor Soler Guardiola, y numerosos intelectuales argentinos y españoles.

BOLIVIA

LA CUESTION DE LA BOLIVIAN RAILWAY

Las protestas del personal boliviano

LA PAZ, 2.— A consecuencia de los cambios habidos en el personal del ferrocarril de la Bolivian Railway, los embleados bolivianos de la administración presentaron sus renuncias colectivas, las cuales no fueron aceptadas por la gerencia, la que prometió hacerles concesiones.

Los empleados y obreros bolivianos de los ferrocarriles organizan una Liga para conseguir la nacionalización paulatina de los empleos, alegando que el personal extranjero perjudicaría los intereses nacionales en un caso dado.

LA PAZ, 2.—**Sobre unos telegramas alarmistas.**—"La Verdad" censura la acogida que se ha dado a los telegramas alarmistas de Buenos Aires y atribuye a estas noticias infundadas el alza de los precios de los artículos de consumo importados del Perú y de Chile.

—El ferrocarril de Yungas. — En el ferrocarril de Yungas están trabajando 1,200 obreros.

Se activa la labor para tender redes de varios kilómetros al interior de la zona productora.

—La propaganda salitrera. — se ha iniciado la propaganda del salitre. Los agentes ofrecen cambiar su producto por lanas y otros artículos.

LA PAZ, 2.—**Desmentido de la Cancillería chilena.**— Los diarios publican un telegrama de la Cancillería chilena, enviado a la Legación, para desmentir los rumores alarmistas relativos a una supuesta concentración de tropas en Tacna.

—"Actitud comprometedora". — "La Razón", publica un artículo de don Miguel Luis Rocuant, titulado "Actitud comprometedora", comentando la actitud del Ministro general Montes con respecto al problema del Pacífico.

Comentando la producción del señor Rocuant, dice el diario citado:

"Estos artículos y demás de la misma índole de los escritores chilenos lesionan los intereses del país y principalmente en Bolivia donde la oposición los utiliza para atacar la política del Gobierno."

—El telegrama del Canciller Barros Borgoño.—"El Diario", editorialmente, comenta el telegrama del Ministro de Relaciones de Chile, señor Barros Borgoño, y hace votos porque las palabras de paz sean la expresión honrada y sincera de los sentimientos que animan a los gobiernos americanos.

Engineering Consulting Bureau
VALPARAISO

OFICINA DE CONSULTAS DE INGENIERIA ATENDIDO POR INGENIEROS TITULADOS EN EUROPA, MIEMBROS DE VARIAS INSTITUCIONES TECNICAS

Se hacen planos y Especificaciones de Buques, maquinarias y calderas.

Informes y Peritajes. Inspección de Reparaciones. Pruebas y Especificaciones de Materiales.

REPRESENTANTES EXCLUSIVOS

BENJAMIN E. MERINO y Cía

VALPARAISO
Cochrane 893. — Casilla 689. — Teléfono Inglés 721

Me permito avisar

al público, que con fecha 28 del mes pasado, he vendido mi Botica y Droguería Italiana, al señor Mauricio Westein.

Antonio Petrizzio.

CONCURSO
DE LA LIGA CONTRA EL ALCOHOLISMO
DE VALPARAISO

La Liga contra el Alcoholismo de Valparaíso, acordó abrir un concurso público para el diseño del anverso de las medallas que la Liga ofrecerá como premios a las Instituciones Deportivas de Valparaíso.

La composición deberá tener como motivo principal una alegoría relacionada con los fines que persigue la Liga y será hecha a pluma sobre papel apropiado. El dibujo deberá tener 10 centímetros de diámetro.

Los interesados deberán enviar sus trabajos firmados con un pseudónimo, y en un sobre cerrado, en cuya cubierta irá dicho pseudónimo, enviarán su nombre y dirección.

Habrá un premio de $ 200 y otro de $ 100 y los trabajos quedan de propiedad de la Liga.

El plazo se cerrará el 13 de Agosto próximo inclusive y los trabajos deberán ser enviados al Prosecretario de la Liga, don Ernesto Navarrete, Prat 159, Casilla 774.

Colabora en "Inter América" el Arzobispo de Santiago

S. S. ILTMA. Y RVMA., MONSEÑOR CRESCENTE ERRAZURIZ, DIRIGE UNA NOTA DE APLAUSO A LOS DIRECTORES DEL "GUIA GENERAL DE CHILE"

SE NOTIFICA A LOS PARROCOS DE LA ARQUIDIOCESIS PARA QUE AYUDEN EN LA GRAN LABOR

PERSONALES OPINIONES DE LAS MAS CULMINANTES FIGURAS DE LA IGLESIA CHILENA

El trono archiepiscopal ha sido ocupado hace poco por una de las más grandes y venerables figuras de esta República, por una personalidad admirable que constituye hoy día, la gloria de la Iglesia Chilena.

La sucesión de hombres ilustres que han ocupado el solio arzobispal de Chile, puede decirse que culmina en el anciano Pastor que hoy dirige sus intereses con un cerebro poderoso, un corazón cristiano en toda la acepción de este concepto respetable, con la seguridad del sabio y la serenidad del viejo y noble hombre de mundo .

Recorrer la vida del Ilustrísimo y Reverendísimo señor don Crescente Errázuriz, significa imponerse de las páginas episódicas más interesantes de la vida de este país en el último siglo. Por eso los chilenos todos, desde el más grande al más humilde, desde el demagogo recalcitrante a la más rendida oveja del redil cristiano se inclinan respetuosamente ante el báculo pastoral manejado resuelta y firmemente por la mano blanca y fina de esta personalidad que ya es un símbolo y hace vibrar las fibras patrióticas de todos los hijos del país.

Bien seguros estábamos de la importancia y la bondad de nuestra obra. Muchos aplausos y estímulos nos ha atraído ella. Tenemos fé en sus benéficas finalidades idealistas. Grandes son los hombres y poderosos los cerebros que nos han dicho ¡adelante! pero, "Inter-América" no podrá jamás ostentar con mayor orgullo la credencial de alta nobleza que acaba de otorgarle la excelsa y blanca cabeza de la Iglesia Chilena.

Dice así:

"(Hay un sello).

Número 81.

Santiago, 30 de Julio de 1919.

Me he impuesto de la obra que piensa realizar la Empresa "INTER-AMERICA", publicando una Guía General de Chile, la que dará a conocer en los países extranjeros las diversas manifestaciones de nuestra actividad nacional.

Considero altamente patriótica dicha obra, y por eso he colaborado a ella enviando una circular a los Párrocos de la Arquidiócesis, pidiéndoles que acojan benévolamente a los encargados de esta publicación.

Dios guarde a usted.

(Fdo). CRESCENTE, Arzobispo de Santiago

A los directores de la Empresa "Inter-América".

ILTMO. y RVDMO. ARZOBISPO DE SANTIAGO, MONSEÑOR CRESCENTE ERRAZURIZ

¡Nos inclinamos humildes y respetuosos!

Los Curas y Vicarios de la Arquidiósesis han recibido la siguiente circular:

La Empresa Comercial "Inter-América" está preparando la publicación de su obra "Chile Industrial, Comercial y Social", o sea una "Guia General de Chile", que abrazará todo lo que convenga saber acerca de nuestra Nación: su historia, sus datos geográficos, su comercio, industria, etc.

Como la Empresa se presenta con todas las condiciones de seriedad y se trata de una obra que será útil para todos y honrosa para Chile, desea el Prelado que usted reciba benévolamente a los agentes de dicha Empresa, los ayude en su labor y les suministre los datos que para su obra soliciten de usted.

Dios guarde a usted.

(Fdo.) MIGUEL MILLER S., secretario.

El Pro Vicario Capitular don Manuel Antonio Román, virtuoso sacerdote y conocido hombre de letras, se expresa así:

He leído el programa de la Empresa "Inter-América" y creo que, con el trabajo que ahora anuncia, viene a satisfacer una necesidad tiempo ha sentida y difícil de remediar por actividades que no sean tan magnas y bien organizadas como las suyas. En efecto, no puede haber nada más cómodo y benéfico para todos que tener, como reunido en un haz, todo lo que es y vale Chile en lo material y en lo intelectual, de suerte que con una ligera mirada pueda uno enterarse de todo lo que necesite saber sobre nuestra nación, sus hombres y sus cosas. Todo eso, en toda su extensión y pormenores, se hallará en la completísima Guía que se propone publicar dicha Empresa.

Ya que esta obra circulará por todo el mundo, conviene que su lenguaje, aunque no aspire a la elegancia literaria, como ya lo declaran los empresarios, sea un dechado de corrección en los giros y frases de lo más castizo en cuanto a los términos, para que así honre a Chile y ningún español bien hablado deje de entenderla. Las contadas voces extranjeras que no tengan equivalentes en español, se pondrían en letras de otro tipo y con la debida explicación entre paréntesis. La ortografía que se use en toda la obra debe ser, única y exclusivamente, la de la Real Academia Española, que es la más autorizada y extendida.

Así redactada, y exornada, además, con todo el lujo de la fotografía y grabado, será la Guía de Chile una obra que se disputarán todas las personas ilustradas del mundo.

(Fdo.) M. ANTONIO ROMAN, Pro-Vicario Capitular.

El Secretario General del Arzobispado, una de las intelectualidades de nuestro Clero, que ya se destaca en primera fila, nos envía la siguiente carta:

Señores Directores de la Empresa "Inter-América".

Muy señores míos:

Me he impuesto del interesante programa de trabajo que piensa realizar la Empresa "Inter-América", publicando un Guía General de Chile.

La seriedad que inspira la Empresa en sus procedimientos, es prenda segura de que conseguirá su objeto, que no es otro que el de hacer propaganda efectiva y eficaz en favor de nuestras instituciones.

De un modo especial se beneficirán con ella las industrias y el comercio, ya que el capital extranjero podrá venir a nuestro país después de tener conocimientos exactos de sus fuentes de producción.

Su oportunidad en las actuales circunstancias es indiscutible, ya que la terminación de la guerra europea ha de traer una activa corriente comercial entre aquellos países y la América.

Deseándoles todo éxito en sus trabajos, queda de Udes. S. S. y C.

(Fdo.) MIGUEL MILLER S. Secretario General del Arzobispado.

Santiago, 31 de Julio de 1919.

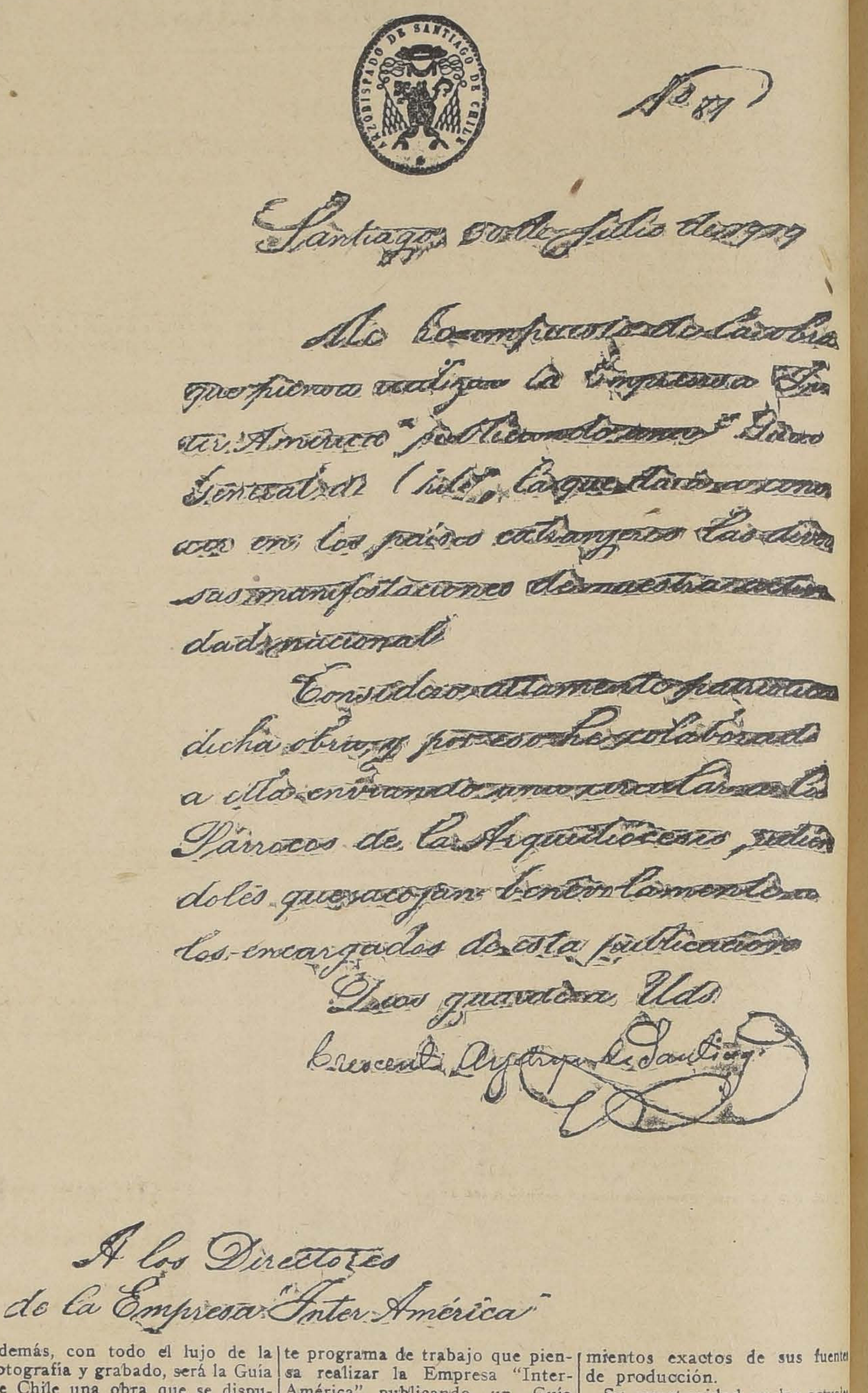

Nº 81

Santiago 30 de Julio de 1919

Me he impuesto de la obra que piensa realizar la Empresa "Inter-América" publicando una Guía General de Chile, la que dará a conocer en los países extranjeros las diversas manifestaciones de nuestra actividad nacional.

Considero altamente patriótica dicha obra y por eso he colaborado a ella enviando una circular a los Párrocos de la Arquidiócesis, pidiéndoles que acojan benévolamente a los encargados de esta publicación.

Dios guarde a Uds.

Crescente Arzobispo de Santiago

A los Directores de la Empresa "Inter-América"

Informaciones del país

TARAPACA

(De nuestro corresponsal por telégrafo)

IQUIQUE. — **Entradas de Aduana.** — Las entradas de Aduana habidas en este puerto durante el mes de Julio último, alcanzaron a la suma de $ 1.098.926.98 papel.

Patronato de la Infancia. —El Patronato de la Infancia celebró sesión y eligió directorio para 1920.

El Presidente de la institución en un extenso discurso dió cuenta de la marcha de la institución desde su fundación y de los magníficos resultados obtenidos en la recolección de fondos para la construcción del grande y cómodo edificio que se está terminando y que se inaugurará en el mes de Septiembre próximo.

Esta construcción constará de una sección para la Gota de Leche y otras que prestarán utilísimos servicios a la infancia desvalida.

Terminada esta cuenta, se tributó un voto de aplauso al Presidente señor Sepúlveda y al Intendente, señor Amengual a quienes se debe el éxito obtenido.

Instalación de Ollas del Pobre. —El Intendente de la provincia ha oficiado a los subdelegados de la pampa, pidiéndoles instalen ollas del pobre, como en Iquique, a fin de atender a las necesidades de los trabajadores desocupados.

El Municipio ha determinado dar ocupación a muchos obreros cesantes, en el aseo extraordinario de la ciudad, a fin de higienizarla.

Se espera con interés que el Gobierno envíe los fondos para sostener las ollas del pobre y que también disponga la realización de obras públicas para ocupar a la gente desocupada y evitar en esta forma que sea llevada al sur, causando enormes gastos al Fisco.

Se confía en que la representación parlamentaria de Tarapacá trabaje en este sentido.

(De nuestro corresponsal, por telégrafo)

IQUIQUE. — **Obsequio de las colonias aliadas.** — Las colonias aliadas de la provincia, con motivo de la firma de la paz, han obsequiado al Patronato y Asilo de la Infancia, seis mil pesos para cada establecimiento.

Los presidentes de ambas instituciones han agradecido, en notas muy sentidas este generoso obsequio.

Faenas marítimas. — En estos últimos días se ha notado mayor actividad en las faenas marítimas del puerto.

El vapor americano "Knoville" llegó ayer a completar un cargamento de salitre. Tomará 1,900 toneladas para Estados Unidos por cuenta de Nitrate Agencies.

—El vapor americano "Cheron" llegará hoy a tomar mil toneladas por cuenta de la Casa Gibbs.

—El buque británico "Garthforce" terminó ayer de cargar 6,800 quintales destinados a Sud-Africa, por cuenta de los señores Andrew, Weir y Cía.

—El "Aberden" embarcará 3 mil 100 toneladas.

—El "Garthnoroy" cargará en Caleta Buena 69,300 toneladas.

Se espera además el próximo arribo del vapor japonés "Rysey Marú", el cual saldrá dentro de seis días, contados desde su llegada, con un cargamento de salitre para el Japón.

Liceo de Hombres. — Se han recibido con aplauso las noticias referentes a que el Gobierno ha ordenado la creación del 6.o año en el Liceo de esta ciudad y además conceder los 50 mil pesos que se le habían pedido para la Olla del Pobre y la reparación de caminos.

Paralización de salitreras. —Ha paralizado sus faenas la Oficina Alianza. Dejó solo a 50 obreros ocupados en trabajos de poca importancia.

Vapores. — Zarpó el "Aysen" con destino a Valparaíso.

CURICO

CURICO. — **Banquete al juez Soro.** — Anteayer se efectuó un espléndido banquete que un grupo de amigos y admiradores ofrecieron en honor del ex-juez del 2.o Juzgado, de ese pueblo, señor Fernando Soro Barriga, con motivo de su ascenso al 2.o Juzgado del Crimen, de Santiago.

Asistieron a la manifestación el señor Barriga y numerosos y distinguidos vecinos de la ciudad de Curicó.

La banda del Regimiento Dragones ejecutó durante el banquete algunos escogidos trozos de música.

A los postres hicieron uso de la palabra los señores Munita, Moreno Guevara, Mardones, Arriagada, Reyes del Río, y Alfonso Aguirre. Todos los oradores se expresaron en elocuentes y bien inspiradas frases de la personalidad del señor Soro Barriga.

Contestó a continuación el festejado, expresando su sincero agradecimiento por el homenaje que se le tributaba.

VALDIVIA

VALDIVIA. — **Velada fúnebre.** —Hoy se efectuará en el Teatro Edén, auspiciada por el Liceo de Valdivia, una velada fúnebre en homenaje de don Valentín Letelier.

El programa es el siguiente:

1. Marcha fúnebre. Chopin, ejecutada por el Jagerkorps.
2. "Hoch tut Euch auf". Gluck. Coro mixto de la Escuela Alemana, bajo la dirección del señor Brüning.
3. Discurso inaugural, Profesor Héctor Alvarez.
4. "Dankgebet". Kremser. Coro de Niños de la Escuela Alemana, bajo la dirección del señor Brüning.
5. "A la Patria" (Elegía). Espronceda Recitación de D. Eduardo Vargas, alumno del IV año de Humanidades.
6. Ultimas lamentaciones de lord Byron. Gaspar Núñez de Arce. Declamación de don Luis Cerda, alumno del V año de Humanidades.
7. Hymne an die Nacht. Beethoven. Coro del "Manner-Gesangverein", bajo la dirección del maestro Zornow.

Intermedio

8. Marcha fúnebre en Mi-bemol, Zornow, ejecutada por el Jagerkorps.
9. "La Capilla". Kreutzer. Coro del Manner-Gesangverein.
10. In-memoriam. Yolando Pino S., poesía dedicada a la memoria de don Valentín Letelier, declamada por su autor.
11. Dircurso, por el señor don Agustín García B., Rector del Liceo.
12. Sinfonía final, ejecutada por el Jagerkorps.

GUILLERMO MEZA, Agosto 1.o

BOMBAS

1.a COMPAÑIA DE BOMBEROS "Deber y Constancia".—Cito a la Compañía a ejercicio para el Lunes 4 a las 9.30 P. M. Uniforme con pantalón de trabajo.—El Ayudante.

2.a COMPAÑIA DE BOMBEROS "Esmeralda".—Cito a academia para el Martes 5 del presente, a las 9.30 P. M. Uniforme de trabajo.—El Teniente 1.o

6.a COMPAÑIA DE BOMBEROS.—Academia y ejercicio hoy Domingo a las 9.15 A. M.—El Ayudante.

12.a COMPAÑIA DE BOMBEROS "Chile Exelsior".—Cita a la Compañía a reunión ordinaria para el Lunes 4 del presente, a las 21.30 horas. Elección de Teniente 3.o. informe de la comisión revisora de libros y demás a que hubiere lugar. Se recomienda la asistencia por ser segunda citación.—El Secretario.

EL TRAFICO FERROVIARIO EN LA RED SUR

El Batallón Zapadores se utilizará en los trabajos del puente Achibueno

En la próxima semana visitará las obras el Ministro de Ferrocarriles

Se prosiguen con actividad los trabajos para habilitar el puente sobre el río Achibueno, cuyo curso se desvió a raíz del último temporal, dejando completamente interrumpido el tráfico ferroviario por la Red Sur.

A petición telegráfica del Director General de los Ferrocarriles, que se ha dirigido a inspeccionar dichas obras, el Sub-secrtario del Ministerio de Guerra, señor Rojas Ossandón, ordenó ayer al Comando de la III División que el Batallón de Zapadores de San Fernando proporcione los elementos de pontones suficientes para construir un puente de 60 metros sobre dicho río.

El Comandante de este cuerpo deberá ponerse de acuerdo con el ingeniero de la Empresa de Ferrocarriles, señor Manzor, para efectuar los trabajos del caso, que se calcula estarán terminados a fines del presente mes.

El Ministro de Ferrocarriles, señor Concha, ha manifestado que tenía el propósito de haberse dirigido ayer a visitar las obras; pero, por estarse discutiendo en la Cámara el proyecto de ley sobre caminos ha aplazado su viaje hasta la próxima semana.

El Director de Ferrocarriles estará de regreso en Santiago en la mañana de hoy.

Por comunicaciones llegadas del Sur y por los relatos que nos han hecho algunos pasajeros, se conocen las grandes dificultades con que se tropieza para el tráfico ferroviario.

Hace pocos días solamente se ha logrado establecer el trasbordo para pasajeros y correspondencia por medio de lanchas que fueron llevadas desde Constitución; antes de ésto los pasajeros debían atravesar el río, en forma por demás dificultosa, por medio de un canastillo especial que se tiraba de uno a otro lado por un grupo de 15 a 20 hombres. Pero mayores alternativas tuvieron que sufrir aquellas personas que quedaron aisladas el día mismo que se produjo este accidente y que iban en viaje al Sur o que venían a esta capital.

Varios pasajeros llegados en estos días relatan en forma detallada los mil y un inconvenientes y molestias que con tal motivo se han visto obligados a sufrir.

UNA FIRMA NORTE AMERICANA

necesita una persona enérgica y con buenas referencias para viajar en Centro América, uno que haya tenido alguna experiencia en materiales de construcción, así como que sepa algo de Inglés.

Contestar por carta según dirección indicando edad, experiencia, referencias y sueldo. A. G. Casilla 123. Santiago.

LA HUELGA DE LOS TIPOGRAFOS

LOS OBREROS NO CONCURREN A LA REUNION DE AYER EN LA INTENDENCIA.

Ayer en la mañana debieron haberse reunido en la Intendencia los propietarios de imprentas de obras y los delegados de los operarios tipógrafos, con el objeto de solucionar ante el Intendente el conflicto que se ha suscitado entre ambas partes, con motivo de la petición que han hecho estos últimos, relacionada con el alza de sus jornales.

Asistieron a la citación sólo los delegados del Instituto de Impresores. Los obreros no concurrieron, por estimar que las dificultades que han surgido deben ser solucionadas particularmente entre ellos y sus patrones.

Circular a las sociedades obreras.—La Federación de Obreros de Imprenta ha enviado a todas las sociedades obreras del país, una circular en que, después de poner en su conocimiento que los industriales impresores han declarado el "lock-out" a los miembros de la Federación, solicitan les comuniquen si podrían contar con su concurso solidario. Agregan los obreros que la causal de las dificultades que han surgido es el empecinamiento de los industriales para poner en vigencia el aumento de jornales, que ya estaba aceptado totalmente entre todos los dueños de imprentas de obras.

CALENTADORES

para baño a gas de cobre, a leña de presión, y a carbón, para poner dentro del baño.

Realizamos una partida a cualquier precio. Verlos en nuestra Fábrica, Chacabuco 11. Teléfono Inglés 30. 9-H

AVISAMOS A nuestra clientela y al público

QUE DESDE ESTA FECHA HEMOS INTRODUCIDO UNA IMPORTANTE REBAJA GENERAL EN LOS PRECIOS DE

Repuestos y Accesorios Ford

Y EN LOS PRECIOS DE TODOS LOS

Automóviles y Camiones Ford

ESTAS REBAJAS QUE REPRESENTAN UN CONSIDERABLE DESCUENTO SOBRE LOS ALTOS PRECIOS QUE CUESTAN HOY DIA LOS ARTICULOS IMPORTADOS DEBIDO A LA BAJA DEL CAMBIO, Y AL MAYOR PRECIO EN FABRICA, OBEDECEN AL DESEO DE CORRESPONDER AL CONSTANTE INTERES DEL PUBLICO POR ADQUIRIR LOS AUTOMOVILES Y REPUESTOS FORD.

ROGAMOS A LOS INTERESADOS SE SIRVAN PASAR A NUESTRAS OFICINAS A IMPONERSE DE LOS NUEVOS PRECIOS Y DESCUENTOS EXTRAORDINARIOS.

Departamento de Automóviles, Catedral 1037

GIBBS & Co., Santiago - Valparaiso - Concepción

NOTA.—Recomendamos a todos los dueños de automóviles Ford, que para la mayor economía y conservación de sus carros, deben usar solamente los repuestos legítimos Ford que vende esta casa.

IMPORTANTE. — Nuestro Departamento de Automóviles, Catedral 1037, y nuestro Garage Ford, San Miguel 142, permanecerán abiertos toda la tarde los días Sábados, a fin de dar mayores facilidades a la clientela.

Siniestro ferroviario en el ramal de Melipilla

Un tren de carga choca en la tarde de ayer con un tren lastrero, entre las estaciones de Malvilla y Llo-Lleo

RESULTAN 28 MUERTOS Y 17 HERIDOS

Las víctimas del accidente son todos obreros de la Empresa de los Ferrocarriles

Ayer ha ocurrido un gran accidente ferroviario, que alcanzó proporciones muy dolorosas.

La noticia de este siniestro se conoció en Santiago un poco tarde y, debido a ello, las informaciones recogidas por nosotros no son todo lo precisas para formar un concepto definitivo de las proporciones que en realidad ha podido tener el accidente.

Entre las 6 y 7 de la tarde, se produjo, en efecto, un choque de trenes entre las estaciones de Malvilla y Llolleo, del ramal de Melipilla, en el punto denominado Piñeo, que queda aproximadamente en el kilómetro 99.

Sobre las causas precisas del accidente, no nos pronunciaremos esta vez y preferimos que el sumario respectivo establezca la verdadera responsabilidad, por lo mismo que el choque de trenes ha determinado la pérdida de numerosas vidas, en su mayoría de obreros jóvenes y competentes para el trabajo.

EL ACCIDENTE

A la hora que hemos hecho referencia, se encontraba en el paradero de Piñeo el tren lastrero N.o 1, cuyo conductor pidió línea a Malvilla, con el objeto de transportar a la gente que se ocupaba en las labores de cargar lastre.

Parece que en esta comunicación ha habido alguna desinteligencia, pues el tren lastrero a que hemos hecho referencia se encontró inesperadamente en el trayecto con el tren de carga N.o 257. Las circunstancias imprevistas del hecho que narramos, hicieron imposible el evitar el accidente, y ambos trenes chocaron con violencia.

La mayoría de los carros se despedazó totalmente, y entre los escombros quedó más de una treintena de obreros muertos y heridos.

Instantes después del accidente se presentaba allí, pues, un cuadro de dolor que es imposible describir para los que, como nosotros, hemos obtenido los presentes datos valiéndonos del teléfono o de una u otra de las personas que intervinieron después llevando los auxilios del caso.

LOS PRIMEROS AUXILIOS

Desde la estación de Melipilla se despacharon los primeros auxilios. Luchando con la escasez de elementos se logró traer todos los heridos a esa estación, mientras en el lugar mismo del accidente se removían los escombros para recoger los numerosos cadáveres, destrozados en su mayoría por la violencia del choque.

El doctor señor Oyarzún, del pueblo de Melipilla, prestó toda clase de atenciones a las víctimas de este accidente, mientras se despachaba desde Santiago el tren auxiliador que, con mayores elementos, pudiera responder en forma efectiva a las necesidades imperiosas del momento.

El tren auxiliador de Santiago partió, mas o menos, a las 9½ de la noche y en él se embarcaron los doctores señores Luis Hidalgo, Rodolfo Hidalgo y Carlos Salas Borquez. Llevaban, además, algunos practicantes, camillas y toda clase de elementos para atender a la curación de las víctimas.

Este tren llegó a Melipilla más o menos a las 10¼.

Los médicos nombrados, después de completar la labor pesadísima realizada por el doctor Oyarzún, procedieron a trasladar a todos los heridos a Santiago, en las camillas que se llevaron para este objeto.

Regresaron en seguida, trayendo en total 16 heridos, de los atendidos por el doctor señor Oyarzún, sin contar otro que falleció en la estación y que, por esta causa, no alcanzó a ser trasladado a Santiago.

LOS HERIDOS SON TRASLADADOS A SANTIAGO

A la una menos cinco minutos de la madrugada, el tren auxiliar llegaba a la estación Alameda, a donde nos trasladamos con anterioridad, a fin de obtener mayores informaciones.

En la estación notamos la presencia del Director General de los Ferrocarriles, señor Trucco, que impartía personalmente algunas órdenes. Se encontraban allí, además, el Jefe de la Asistencia Pública, doctor Cienfuegos, y algunos otros doctores del servicio, que acudieron llevando el número de ambulancias necesarias para trasladar a los heridos a la Casa Central y prestarles las curaciones del caso.

El desembarco de los heridos dió lugar al desarrollo de una escena conmovedora en extremo. Lentamente se procedió a bajar a éstos, según el estado de gravedad en que se encontraban, para atender con mayor rapidéz a aquellos que, por las características de las heridas recibidas, necesitaran de más rápida curación.

Fueron colocados todos frente a la Clínica de los Ferrocarriles, conduciéndoseles en seguida, en los carros de la Asistencia Pública, a la Casa Central de este establecimiento.

Nosotros presenciamos el desfile trágico de estas víctimas, de las cuales algunas parecían encontrarse ya sin vida; otras, gravemente heridas y algunas últimas, en fin, menos afectadas por el siniestro, cerraban la marcha caminando lentamente apoyándose en el brazo de los doctores y practicantes de la Asistencia Pública.

LAS VICTIMAS

Según las informaciones que hemos podido obtener, el total de víctimas, entre muertos y heridos, alcanza más o menos a 45, de las cuales 28 perecieron.

Damos a continuación el nombre de los heridos: Onofre Leal, Luis A. Canales, Ramón Díaz, Santiago Vera, Mercedes Silva, Eustaquio Palma, Juan Hinojosa, Juan Sandoval, Armando Rojas, Carlos Portugués, Moisés Cabrera, Juan Manuel Ortiz, Pedro Miranda, Manuel Sánchez, Lorenzo Tapia, Manuel Pinto, Manuel Barros, Ramón Díaz. Este último falleció en la misma estación de Melipilla.

CAUSAS DEL CHOQUE

Entre los heridos que trajo a esta capital el tren auxiliador, venía también el telegrafista del tren lastrero que pidió línea a la estación de Malvilla. Se llama Luis Cienfuegos y presenta algunas contusiones en la cabeza, que al parecer no son de gravedad, pues por breves momentos conversamos con él y nos informó acerca de las causas que determinaron el accidente.

Nos expresó que él había pedido línea al telegrafista de Malvilla, el cual respondió que podían salir, pero que lo hicieran rápidamente.

En el transcurso de la conversación, en la que tomaron parte también algunas otras personas, nos impusimos de que la partida del tren no se hizo tan rápidamente como era de desear, debido a un incidente que se habría producido entre los obreros.

El público puede ya, por estos antecedentes, formarse una idea más o menos aproximada de las causas que determinaron el accidente, y que por el momento no nos atreveríamos a determinar si dependen del telegrafista de Malvilla, señor Daniel Labra, o del conductor del tren lastrero, señor Olivos, que no salió con la prontitud con que se le indicó desde esa estación.

EXTRACCION DE LOS CADAVERES

Por el momento se hace imposible precisar el nombre de los muertos en este accidente, como creemos también difícil precisar el número exacto de los mismos.

Hasta la hora en que escribimos, se nos comunica desde Melipilla que se trabaja activamente en remover los escombros para extraer los numerosos cadáveres.

ESTADO DE LOS HERIDOS

Manuel Pinto, grave; Onofre Leal Pereda, grave; Carlos Portuguez, grave; Eustaquio Palma, grave; Armando Rojas, grave; Luis Cienfuegos Godoy, leve; Luis Canales, gravísimo, fractura del cráneo; José Meneses Silva, leve; Lorenzo Tapia Alvarez, muy grave; Manuel Barros Valdés, leve; Manuel Ortíz, grave; Juan Sandoval, grave; Pedro Miranda, grave; Juan Hinojosa, grave; y Moisés Cabrera, grave.

Todas estas personas son palanqueros, lastreros, jornaleros y empleados de los Ferrocarriles.

Confraternidad chileno-brasileña

En contestación al telegrama que le enviara el Presidente de la República, al nuevo primer Mandatario del Brasil, señor don Epitacio Pessoa, el señor Sanfuentes recibió ayer de este último caballero el siguiente telegrama:

"Río Janeiro, 1.o de Agosto de 1919. — Excmo. señor don Juan Luis Sanfuentes. — Presidente de la República de Chile. — Muy cordialmente agradezco a V. E. su telegrama del 29 de Julio, y le envío los saludos del pueblo y Gobierno brasileños. Ruego a V. E. esté seguro de la amistad del Brasil y de los votos que todos nosotros los brasileños hacemos por la prosperidad de esa nación amiga, por la ventura personal de V. E.— y por la felicidad de su Gobierno. — Epitacio Pessoa, Presidente de la República del Brasil".

Banco Italiano

Se avisa a los señores subscriptores de la nueva emisión de acciones de este Banco, y a los que deseen subscribir de las mismas acciones, que pueden pasar a firmar la respectiva escritura, en la notaría de don Abraham del Río, Morandé N.o 226.

Al tiempo de firmar la escritura, los interesados deberán entregar al mismo notario, un Vale Bancario a la Vista, y a la orden del BANCO ITALIANO, por el importe de la PRIMERA CUOTA, o sea, el 25 por ciento sobre el valor que representan las acciones que subscriban, de 100 pesos nominal, cada una.

Santiago, 3 de Agosto de 1919.

El Consejo Local de Santiago

No tendrá que arrepentirse si compra neumáticos

Vacuum-Cup

PIDALOS A

Morrison & Co., Ahumada 65, 67, 77

CASILLA 212 : : : SANTIAGO

"EL ALCOHOLISMO HACE MAS ESTRAGOS QUE EL HAMBRE, LA PESTE Y LA GUERRA".

¡Llegó, Llegó!

EL FAMOSO

JABON

CHAPLIN

INTENSAMENTE PERFUMADO Y CURATIVO

Regala a sus consumidores

10,000 PESETAS

1 Premio (el gordo) de	1,000 pesetas
1 Premio de.	500 pesetas
10 Premios de.	100 pesetas
40 Premios de.	50 pesetas
125 Premios de.	20 pesetas
300 Premios de.	10 pesetas

Cada Jabón "CHAPLIN" lleva adjunto un "BOLETO" numerado para el Sorteo.

El Jabón "CHAPLIN" es un producto especial de la Perfumería "Floralia" de Madrid.

PIDASE EN TODAS LAS PERFUMERIAS, BOTICAS, DROGUERIAS, TIENDAS Y ALMACENES DE PRIMERA CLASE

PRECIO $ 1.20

Unico concesionario para Chile:

C. ESPONDA

San Antonio 45, Santiago

Blanco 1205, Valparaíso

Retazos y Saldos

RICOS GÉNEROS para TRAJES y para ROPA INTERIOR

SENSACIONAL REALIZACION

En "TEJIDOS"

Tricotinas, Sargas y Cheviots azules y negros, para trajes de señora; Alpacas negras y azules para vestidos de colegiales; Viyellas de lana para ropa interior; Lana á cuadros y rayas para trajes de tennis; Gabardinas Tricotinas y Sargas colores lisos, para trajes de señora; Géneros lisos, á cuadros y fantasía para abrigos de señora; Moletones de lana y algodón para ropa interior, colores lisos; Escocés de lana para vestidos de niñas; Franelas de algodón fantasía, fondos claros y colores oscuros; Bombasí de algodón fantasía y otros.

En "SEDERIAS"

Hay restos de géneros de seda, Terciopelo Chiffon, Terciopelo Inglés, etc.

PRECIOS EXCEPCIONALES

CELEBRACION DEL ANIVERSARIO SUIZO

Las fiestas se llevan a efecto ayer con todo éxito y solemnidad

Hoy habrá una gran matinée infantil

Con todo éxito se efectuaron ayer las fiestas patrióticas organizadas por la colonia suiza, residente en nuestra capital, en celebración del 228.o aniversario de su independencia.

Suiza, el hermoso y próspero país europeo, que ha sido siempre considerado por nosotros como el ejemplo de una nación activa, honrada y viril. Situada entre los países que combatieron en la guerra europea, supo siempre mantenerse en una neutralidad sincera y guardar intactas sus hermosas tradiciones, que le han escrito una página brillante en la historia universal.

La nación suiza supo durante la conflagración europea tender su mano bienhechora a todos los combatientes, sin distinción de razas ni banderas, y ofrecerle servir de Cruz Roja para curar a los heridos que morían en defensa de su patria.

Es por ésto, que la celebración de su aniversario patrio entre nosotros es una nota que agrada, con la cual simpatisamos con entusiasmo y sinceridad.

El banquete en el Club Español

Ayer en la tarde se dió comienzo al programa de festejos con un banquete celebrado en el local del Club Español, cedido galantemente para efectuar la conmemoración del aniversario suizo.

Los amplios corredores del Club Español presentaban un hermoso aspecto, adornados con flores y banderas de la Helvecia.

Llamaba especialmente la atención la asistencia de hermosas y distinguidas damas de la colonia suiza que daban a la manifestación un carácter atrayente y simpático.

Presidían el banquete el nuevo cónsul de suiza señor Alberto Kupper y distinguidas personalidades de la colonia.

A los postres ofreció la manifestación el señor Santiago Gruenblerg, presidente de la Sociedad Helvética.

El señor Gruenblerg abundó en hermosos conceptos en homenaje al aniversario de la patria lejana, refiriéndose también a la simpatía con que Chile miraba a la nación suiza.

Le siguió en el uso de la palabra el secretario de la Sociedad Helvética, señor Maggi, y el tesorero, de la misma sociedad patriótica, señor C. Contesse, haciendo este último una interesante reseña de la historia suiza y especialmente de su actitud durante la guerra europea.

El programa patriótico

Después del banquete, los asistentes acudieron a presenciar una hermosa representación de escenas campestres de la Suiza.

Creemos que este número del programa de festejos fué un verdadero éxito, porque trajo a los suizos residentes entre nosotros un recuerdo agradable de la vida austera y honrada del lejano país.

La representación de estas escenas estuvo a cargo de distinguidas damas y jóvenes de la colonia, quienes supieron interpretar sus papeles con verdadero acierto.

El gran baile

Puso fin al programa de festejos para el día ayer, un hermoso y lucido baile que se prolongó hasta las primeras horas de la madrugada.

A los acordes de una buena orquesta las parejas efectuaron bellos bailes nacionales suizos, deslizándose las horas en medio de la más franca alegría y entusiasmo.

Por la magnificencia y hermosura de la fiesta, creemos que será recordada intensamente por los asistentes a ella.

El programa de hoy

Hoy a las 2 P. M., se efectuará una gran matinée en honor de los niños y juventud de la colonia suiza. La fiesta tendrá lugar en los salones del Club Español, Merced frente al Teatro Santiago.

ASPECTO DE LA MESA DURANTE EL BANQUETE

EN ALSACIA REINA EL ORDEN

NOTA DE LA LEGACION DE FRANCIA

Nos escribe la Legación de Francia:

Los diarios de Santiago han publicado el 27 de Julio último un telegrama fechado en Berlín el 26 de Julio que decía que según informes provenientes de Strasburgo, se habrían producido serios desórdenes en Alsacia, y que encuentros sangrientos habrían tenido lugar entre las tropas francesas y la población civil.

El Ministro de Francia que se ha comunicado con su Gobierno, está en situación de desmentir de la manera más categórica esta noticia inventada en todas sus partes.

El orden más absoluto reina en Alsacia donde las tropas y la población viven en la más perfecta armonía.

LA GRATIFICACION DEL PRECEPTORADO

LA COMISION DE PRESUPUESTOS DE LA CAMARA DE DIPUTADOS, APRUEBA LA INVERSION DEL DINERO SOLICITADO POR EL GOBIERNO.

La Comisión Permanente de Presupuestos de la Cámara de Diputados ha tomado en consideración e informado el mensaje que solicita la autorización legislativa para invertir hasta la suma de un millón 188,400 pesos en pagar al preceptorado de la República la diferencia de gratificación de que gozaba en 1915, con relación a la consultada en el Presupuesto de Instrucción Pública vigente.

Desde el año 1910 hasta el año 1915, inclusive, han gozado los profesores de instrucción primaria de una gratificación fijada en las leyes anuales de Presupuestos.

En los presupuestos sucesivos se ha reducido la gratificación a la mitad, pero las leyes Nos. 3,204, de 24 de Enero de 1917, y 3,434, de 14 de Noviembre de 1918, han ordenado el pago de la diferencia.

El mensaje en informe señala para cubrir el gasto de $ 1.188,400 una reducción por igual valor del item 2,744, del Presupuesto de Instrucción Pública, que consulta la cantidad de 6.000,000 para edificación escolar.

Si bien es cierto que esta imputación permite conservar la cuota global del presupuesto autorizado, no es menos cierto a juicio de la Comisión que dentro de la presente situación fiscal, habría sido preferible que toda cantidad que pueda dejarse sin inversión se ahorre para desminuir el déficit anunciado.

La situación en que se encuentra el Erario no justifica este suplemento, pero tomando en consideración los escasos sueldos que perciben los preceptores que no alcanzan para sus necesidades más estrictas, la Comisión se ve obligada a aprobar el gasto solicitado, en la inteligencia de que el Gobierno presente proyectos que procuren recursos para saldar el déficit fiscal.

Esta Comisión llama la atención hacia la necesidad y conveniencia que existe de consultar en los presupuestos las sumas que son necesarias para atender los diversos servicios públicos.

En virtud de las consideraciones expuestas, la Comisión propone a la Cámara la aprobación del proyecto del Ejecutivo en los mismos términos en que ha sido formulado.

LA RIOJANA

Estado 64-72 -:- Teléf. Ing. 438

Avisa a su distinguida clientela que ha recibido un variado surtido en géneros de lana y seda, para la próxima estación, cuyo detalle damos a continuación:

Charmeuse de seda en todos colores, el metro a	$ 29.50
Seda, Novedad D|a., el metro a	35.00
Jersey de seda, ancho 0.95 m., a	30.00
Raso Duquesa, especial para tapados, colores rosa, celeste, champagne, azulino y solferino, el metro a	22.50
Raso pura seda, todos colores, el metro a	15.00
Espumilla de seda, todos colores, 105 cm., el metro a	14.50
Gabardinas de lana, $ 18, 15, 12.80 y	10.50
Tricotinas de lana, lindos colores, el metro a	15.80
Jersina de lana, novedades en colores, el metro a	16.00
Paño piel, especial para capas, el metro a	29.00

MARTINEZ BLANCO Y Cía.

Bicicletas

"Harley-Davidson"

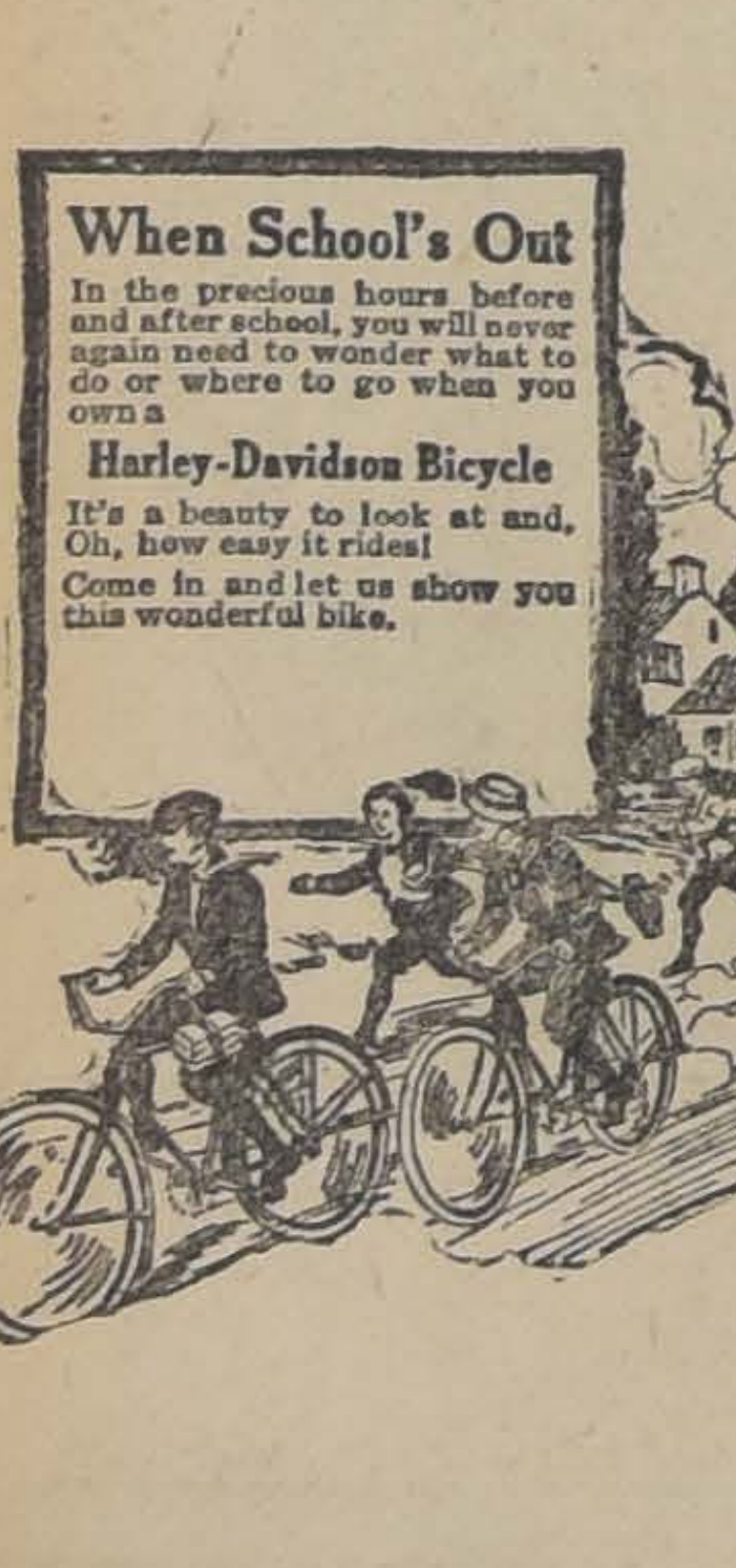

When School's Out
In the precious hours before and after school, you will never again need to wonder what to do or where to go when you own a
Harley-Davidson Bicycle
It's a beauty to look at and, Oh, how easy it rides!
Come in and let us show you this wonderful bike.

Acabamos de recibir un lindo surtido en todos los tamaños.

Consulte nuestros precios y se convencera de que son los más bajos de plaza, por ser Agentes exclusivos de los Fabricantes.

ECHEVERRÍA C. & Co.

REPRESENTANTES

VALPARAISO
Las Heras 343

SANTIAGO
Morandé 612 - 616

EN EL ATENEO DE SANTIAGO

La sesión de ayer

Ayer en la tarde se efectuó una sesión del Ateneo de Santiago en el Salón de Honor de la Universidad de Chile.

El señor Juan Ignacio Gálvez, distinguido escritor colombiano, residente entre nosotros desde hace algún tiempo, dictó una interesante conferencia sobre España Nueva.

El señor Gálvez con la erudición y elocuencia que le son características hizo una interesante exposición sobre la España moderna recitando, además varias hermosas poesías de algunos poetas españoles.

Por último, el señor Humberto Bórquez Solar declamó algunas de sus mejores composiciones literarias.

La parte musical estuvo a cargo de las señoritas Elza Guzmán y Juana Lijavelzki y del señor Ricardo Vásquez, quienes ejecutaron hermosos trozos de música.

DURANTE LA SESION DEL ATENEO

EL PROBLEMA NACIONAL DE LAS SUBSISTENCIAS

LOS OBREROS DEL NORTE Y LA FALTA DE TRABAJO

Acuerdos de Gobierno adoptados ayer

En la próxima semana se iniciarán los trabajos de construcción y mejoramiento de los caminos

LOS COMICIOS PUBLICOS DE HOY

El Gobierno espera el despacho del proyecto de ley por el cual se autoriza al Presidente de la República, para prohibir la exportación de algunos artículos y la reexportación de otros, y lo autoriza al mismo tiempo para invertir la suma de diez millones de pesos en la adquisición de provisiones para familias; y así lo han manifestado los Ministros a los Comitees de los partidos de mayoría en el Congreso.

Acuerdos de Gobierno

En la reunión de Ministros de ayer, persiguiendo el Gobierno su propósito de solucionar las cuestiones derivadas de la situación actual, se discutió la mejor forma de auxiliar a los numerosos obreros nortinos que han quedado sin trabajo y que con razón piden amparo de los poderes públicos por no tener sencillamente qué comer.

Hubo opiniones en el sentido de procurarles trabajo a estos obreros en el norte, a fin de evitar su traída al sur y tener que proporcionarles pasajes para que puedan regresar nuevamente con sus familias, a aquella región, cuando se normalicen las labores salitreras; y también en el sentido de trasladarlos al sur, donde sería fácil proporcionarles trabajo, o al menos darles aunque más no fuera un local para que les sirviera de habitación.

Se acordó construir una barraca en Antofagasta, a fin de que sea aprovechada por los obreros como alojamiento mientras encuentran donde trabajar y tienen cómo vivir, y, a insinuación del Presidente señor Sanfuentes designóse al Ministro de Hacienda para que redacte un proyecto de ley que asegure al obrero que se engancha para el norte, los medios necesarios para trasladarse al sur en casos como éste, de suspensión de faenas. Así el Estado cree poder solucionar una situación como la que acaba de presentarse en el norte, y que indudablemente puede repetirse.

Por lo que respecta a las obras públicas que se impulsarán con los fines que se conocen, sabemos que el Ministro de Industria informó en la reunión que disponía ya de doscientos mil pesos para construcción y mejoramiento de caminos, de tal modo que en la semana próxima podrán iniciarse estos trabajos por el sistema de cuadrillas, dándose así ocupación a muchos obreros cesantes.

Los comicios de hoy

Reina entusiasmo por asistir a los comicios simultáneos de hoy que se verificarán en los diversos barrios de la capital que más adelante se expresan, como preparación del gran comicio que deberá efectuarse el 29 del presente mes y en el cual las clases que viven del esfuerzo de su trabajo, pedirán al Gobierno que adopte medidas inmediatas para el mejoramiento de las clases trabajadoras.

A este respecto, la Asamblea Obrera de Alimentación Nacional, que es la organizadora de este movimiento, ha continuado recibiendo adhesiones tanto de Santiago como de diversos puntos del país.

Los comicios que deberán efectuarse en la mañana y en la tarde de hoy, son los siguientes:

A las 10 A. M., en Mapocho frente a la Vega Central. Oradores señores Roberto Salinas, Julio Valiente y Lain Diez.

A las 10 A. M., en San Diego esquina Franklin. Oradores señores Carlos Alberto Martínez, Rodolfo Millán y Mariano Rivas.

A las 10 A. M., en la Plaza Argentina. Oradores señores Pedro Goycolea, Manuel Montano y G. Urzúa.

A las 4 P. M., en Providencia esquina Avenida Matta. Oradores señores Santiago Labarca L., Evaristo Ríos y Daniel Labbé.

A las 4 P. M., en San Diego esquina Avenida Matt. Oradores señores Manuel Hidalgo, Manuel Galaz y Ramón Muñoz.

A las 4 P. M., en Vicuña Mackenna esquina Diez de Julio. Oradores señores Luis Ramírez, Juan B. Soto y Víctor Pizarro.

HOMENAJE A UN PROFESOR

LA MANIFESTACION DE AYER A DON MARDOQUEO YAÑEZ

En los salones de la Sociedad Unión Comercial, se llevó a efecto anoche, la manifestación que un grupo de profesores ofrecía al distinguido educacionista señor don Mardoqueo Yáñez, con motivo de haber cumplido 30 años en la enseñanza.

La manifestación fué altamente simpática, y a ella, no concurrieron solamente sus amigos y compañeros de profesión, sino que también, un gran número de alumnos y ex-alumnos del señor Yáñez, asistiendo también algunos oficiales de Ejército que conocieron en nuestra Escuela Militar de las enseñanzas de este educacionista.

Los salones donde se llevó a efecto esta demostración de simpatía y cariño, se encontraban hermosamente adornados, como igualmente los comedores en los cuales se sirvió el banquete.

A la hora de los brindis ofreció la manifestación en elocuentes términos, el diputado señor don Víctor Célis, quien expresó que a nombre de los asistentes ofrecía al señor Yáñez esa espontánea y modesta demostración.

Hizo una pequeña reseña de los múltiples servicios que este educacionista ha prestado al país y especialmente en los que refiere a l enseñanza, como igualmente ac ca de la personalidad del festej do, como profesor y como am go.

A continuación usó de la pal bra para agradecer a los asisten tes la manifestación de que era ob jeto, el señor Yáñez, quien en extenso y bien inspirado discur expresó que no se consideraba dig no de tan alto homenaje, por co siderar que era inmensamente su perior a los escasos méritos de profesor.

Vuestros nombres, dijo el seño Yáñez, quedarán grabados, con ca racteres indelebles, en la págin más selecta del libro de mis re cuerdos. Y cuando el peso de lo años me aleje de las tareas educa cionales, prosigue, será esta re nión la que con mayor intensida he de recordar; y la que aca prime, sobre toda otra, cuando l ley inmutable del destino haga ll gar hasta mí el soplo helado, co marcha silenciosa, callada, lenta rápida y misteriosa".

Se extendió sobre diversas consi deraciones relacionadas con es manifestación, dijo: ¡30 años d trabajo en la enseñanza! Larga v da.

Ambos oradores fueron larga mente aplaudidos por la selecta concurrencia.

A continuación usó de la palab en encomiásticos términos, el se ñor don Luis Galdames, presiden te de la Sociedad Nacional d Profesores, quien hizo también elogio de la labor educacional de sarrollada por el señor Yáñez.

En seguida habló el señor do Juan de la Cruz López, Direct de la Escuela Normal de Curic el teniente de Ejército señor La bé, en nombre de los ex-alumn de la Escuela Militar.

Cerró la manifestación el seño don Oscar Blanco Viel, en una br llante improvisación.

El señor Blanco Viel dijo más menos lo siguiente:

"A los conceptos elogiosos y el cuentes de los oradores que m han precedido en el uso de la pa labra, quiero agregar unas cua tas más en honor de don Mard queo.

Motivos especiales de cariño y afecto me ligan hacia él. Lo con cí desde niño y pude compren desde entonces sus grandes cond ciones de caballero, de maestro de amigo incomparable.

Junto con el estudio de las m temáticas, que sirvieron de prim ra disciplina a mi espíritu, me e señó a conocer los grandes y el vados principios de moral que l falsos prejuicios de una educaci me ocultaban.

Más tarde, iniciado en la carr ra del profesorado, en los mome tos de dudas y vacilaciones, ac a sus consejos y su palabra s y buena, reflejo de su corazón m nánimo, me alentaron con fuer irresistible para seguir luchan con más ahinco en la noble carre del magisterio".

Para las Fiestas Patria

confeccionamos ternos de medi con casimires importados, des $ 130.

SASTRERIA L'AVENO
San Antonio 334
RECIBE HECHURAS

EL SINDICATO HOWA

El representante de la Socied conferencia con el Ministro de In dustria

Ayer conferenció con el Mini tro de Industria el representan del Sindicato Howard, firma q tuvo a su cargo la construcción explotación del Ferrocarril Long llones de pesos.

En esta conferencia se trató las reclamaciones que desde ha varios años tiene entabladas a el Gobierno la mencionada Soci dad y que alcanzan a varios m llones de pesosr.

Entrevistado sobre el estado que se encuentra este antig asunto, el Ministro señor Conc nos manifestó que se hallaba i puesto de todos los antecede de las referidas reclamacione procuraría darles pronto una s lución definitiva.

Repuestos para Autos

Surtido completo y pr cios los más bajos, ofrece casa:

AUG. O. BOHME, Santia Huérfanos 710 esquina C ras. Casilla 1163. Teléfo

EL TENIENTE AVIADOR LOCATELLI

RENDIRA HOY UN HOMENAJE A ACEVEDO.— EN SU TUMBA COLOCARA ESTA TARDE UNA CORONA

Perdura aún en el público la impresión de simpatía que produjo la feliz realización de la hazaña de la travesía de los Andes por el aviador italiano teniente Sr. Antonio Locatelli.

Durante el día de ayer el señor Locatelli continó indispuesto, circunstancia ésta que, como se sabe, le impidió participar de los festejos que en el día anterior habían sido preparados en su honor por diversas colectividades de esta capital.

Un homenaje del aviador

Mejorado un tanto de la lijera enfermedad que lo aquejaba el nuevo triunfador de los Andes, espera que podrá efectuar hoy un acto que constituye un hermoso homenaje a los pilotos que se sacrificaron por el éxito y engrandecimiento de la aviación nacional. Se trata, en efecto, de un tributo a la memoria del aviador Acevedo, colocando una corona de flores naturales en su tumba.

Esta ceremonia, que se verificará a las 3 de la tarde de hoy, ha encontrado un eco simpático en todos los círculos militares y aeronáuticos y de seguro se congregará ante la tumba del malogrado aviador nacional un público numeroso.

Han sido especialmente invitados a este acto el director de la Escuela de Aeronáutica Militar, mayor don Armando Díaz, los oficiales del establecimiento, el presidente del Aero Club señor Jorge Matte y otras caracterizadas personas.

El Inglés práctico, aun sin profesor, al alcance de todos los chilenos

EN 10 LECCIONES CON UN TOTAL DE 320 PAGINAS — ACABA DE APARECER
EL MEJOR TEXTO DE ESTUDIO. — LA MEJOR OBRA DE CONSULTA.

El autor ha tenido el honor de obtener las más favorables adhesiones de las siguientes distinguidas personas:

Mr. Solomon, gerente del Banco Anglo Sud-Americano.
Mr. Smith, gerente Casa Hardy.
Mr. Mackenzie, gerente Casa Mackenzie.
Reverend, Mr. Mac-Lean.
Mr. Robinson, director Santiago College.
Mr. Wotherspoon, gerente Casa Grace.
Mr. Arthur, gerente Duncan Fox.
Mr. Allan, contador Williamson Balfour.
Mr. Simpson, subgerente W. Balfour.
Mr. Mead, contador Duncan Fox.
Mr. Atohison, contador Banco Anglo Sud-Americano.
Mr. Harrison, representante National City Bank.
Mr. Vatcky, subgerente Banco Anglo Sud-Americano.
Mr. Tesche, jefe Casa Tesche.
Señor Salas Lavaqui, Consejero de Instrucción Pública.
Señor E. Barrenechea, jefe Biblioteca I. N.
Señor E. Blanchard, jefe secci Biblioteca N.
Señor L. Barros Borgoño, Minist de Estado.
Señor S. Aldunate, contador Nati nal City Bank.
Señor J. Cueto, jefe en Casa Grac
Señor Francisco Bulnes, juriscon sulto.

La obra que puede consultarse en el INSTITUTO ZANELLI
BANDERA N.o 84

NOTA. — Lunes 4, inauguración de nuevos cursos diurnos y nocturnos. Bajo este espléndido sistema, los alumnos obtendrán gratuitamente la obra.

Numerosos alumnos de provincias, atendidos por correspondencia, nos manifiestan su satisfacción continuamente.

5711-H-

Ruiz Tagle, Carvajal y Cía.

Ofrecen a Precios Convenientes

Azufre Sublimado del Tacora
Salitre corriente y Potásico
Alambres para Viña, etc.

Santiago, Agustinas 1115
Valparaíso, Cochrane 642

Señora: Recorte esta página No. 5 del

Gran Sorteo Gratis de Fiestas Patrias

Y guiése por ella, cada vez que necesite hacer alguna compra. Esta página semanal le indicará las Casas comerciales donde Ud. puede ir a comprar con absoluta confianza y garantía, tanto en lo que se refiere a la calidad de las mercaderías, como a los precios, que son los más bajos de plaza. Ud. puede cerciorarse personalmente de lo que le decimos, visitando estas Casas.

Además, estas casas le obsequian, como regalo especial para las **Fiestas Patrias**, un boleto para este **Gran Sorteo Gratis**, que se efectuará **impostergablemente el 15 de Septiembre** próximo, por cualquier compra que Ud. efectúe desde **1 hasta 9 pesos.** Pasando su compra de **10 pesos,** le regalan a Ud. **un boleto por cada 5 pesos.**

Pero fíjese en el timbre de "LA CALAVERA" (M. C. R.) Si le dan en alguna parte boletos sin el timbre de **"La Calavera"**, no los reciba **PORQUE NO SIRVEN** para este **Gran Sorteo Gratis de Fiestas Patrias.** No se deje engañar ni sorprender por los que han imitado nuestros sorteos gratis, para producir entre el público confusión de nombres, con lo cual perjudican al mismo público, que dispensa su confianza únicamente a los boletos de **"La Calavera"**, como ya está demostrado en los pocos días, que se están obsequiando boletos.

"La Universal"

DE LORENZO AMENGUAL

DELICIAS 2602, ESQ. DE MOLINA

Universalmente conocida por la calidad de su calzado y por sus precios. Visítela antes de comprar y se convencerá.

Depósito de Calzado "La Iberia"

DE F. URIBE ECHEVERRIA

PUENTE ESQ. DE SAN PABLO

La mejor recomendación de esta Casa es que nadie sale sin comprar, porque siempre encuentra lo que necesita, a precios agradables para el público.

Casa Rafael Vives V.

MORANDE 783. — TELEFONO 5077

Accesorios. Repuestos. Bencina para Automóviles.

Arriendo de automóviles de lujo para matrimonios, teatros, visitas, entierros, etc., a precios sin competencia.

Gran Botica y Droguería "La Torre"

DE DIMISTEIN Y MARKMAN

Químicos-Farmacéuticos

al lado Poniente de la línea férrea. — Teléfono 167 (Estación)

Rigurosa atención personal de sus dueños, especialistas experimentados en recetas y trabajos analíticos, tanto orgánicos como minerales.

Todo específico anunciado en Chile, usted lo encuentra aquí.

Gran Depósito de Calzado "La Nacional"

SAN PABLO 3284, AL LLEGAR A MATUCANA

LA PREDILECTA DEL PUBLICO

M. Aguiló Hnos.

IMPORTADORES

PUENTE 577-579. - TELEFONO 2173

CASILLA 56-D

La Casa favorita de las familias de Santiago, por la excelente calidad de sus provisiones y por sus bajos precios, que son hoy así reconocidos por toda la ciudad.

Farmacia "La Humanitaria"

DE D. MARTINEZ Y CIA.

AHUMADA 268, ENTRE HUERFANOS Y AGUSTINAS

Teléfono Inglés 843. — Casilla 3071

La más económica. Despacho de recetas con personal competente y con larga práctica.

Mercería y Papelería "El Sol"

DE MANUEL FERNANDEZ L.

PUENTE 696 ESQ. DE ROSAS

Teléfono 2687. - Casilla 3757

Surtido general para menajes, edificios, agricultura e industria. Cuando necesite algún artículo del ramo, economizará dinero pasando a comprar en esta Casa.

Imprenta y Litografía "La Ilustración"

DE POBLETE CRUZAT HNOS.

MONEDA 873. - TELEFONO 1645. - CASILLA 1840

Encuadernación, Fábrica de Libros en Blanco.

Utiles de escritorio en general.

Regalará boletos para este Gran Sorteo en todas las compras al contado.

Camisería "La Perla"

DE JOSE ENCINAS

SAN PABLO ESQ. DE MORANDE

Surtido completo en artículos del ramo, a precios al alcance de todos los bolsillos. Visítela y se convencerá.

PREMIOS DEL SORTEO

1.o **UN AUTOMOVIL "FORD", de turismo, de 5 asientos.** (Esta marca fué la ganadora de la gran prueba Valparaíso-Concepción, ida y vuelta).

2.o Una máquina de coser "Singer", de pie, medio gabinete, de 7 gavetas.

3.o Una máquina "Singer", igual a la anterior, de 5 gavetas.

4.o Una máquina "Singer", de pie de 3 gavetas.

5.o Una máquina "Singer", de mano.

Para los que no salgan premiados

Habrá 161 premios de compensación, por valor de 3,000 pesos en dinero, repartidos en la siguiente forma:

1 PREMIO DE 500 PESOS.

10 PREMIOS DE 100 PESOS.

150 PREMIOS DE 10 PESOS.

Estos premios se obsequiarán a las personas que hayan reunido hasta el día del sorteo mayor número de boletos

El Sorteo se efectuará el 15 de Septiembre próximo, ante Notario Público

Otto Waak y Hno.

ESTADO 101, ESQ. DE MONEDA

JOYERIA Y FABRICA DE ALHAJAS

La preferida del público.

Surtido completo en artículos del ramo y para regalos. Visítela, señora, y se convencerá de que es la Casa donde le es más conveniente comprar sus joyas.

A la Ville de París

DE GUILLERMO ROCCO N.

CRUCERO DEL PASAJE MATTE 57

Sombrerería, Perfumería, Camisería, Bonetería. Surtido completo en artículos para caballeros, de sport. Liquidación de un gran surtido en sombreros de fieltro y ropa interior de abrigo, a precios extraordinariamente bajos.

La Corbatinera

DE GÜELL HNOS. — ESTADO 266

SUCURSAL: PUENTE 750

Corbatas de todos estilos, y toda clase de artículos para caballeros, a los precios más bajos de Santiago.

Librería Nascimento

DE M. CARLOS JORGE N.

AHUMADA 265. — CASILLA 2298

Usted encuentra aquí lo que necesite en este ramo; especial atención a pedidos de provincias.

Camisería "La Perla"

DE ANTONIO ENCINAS

PUENTE 641, ENTRE SANTO DOMINGO Y ROSAS

En toda la calle no hay ninguna que pueda vender más barato. Fábrica propia.

Krauss Hnos.

PLAZA DE ARMAS ESQ. DE CATEDRAL

CASILLA 414. — TELEFONO 2076

La Casa más importante de Santiago en este ramo. Artículos para regalos y juguetes.

Gran Depósito de Calzado "A. B. C."

DE LUIS CASIMIRO

DELICIAS 791, ESQ. DE SAN ANTONIO

CASILLA 2803. - TELEFONO 718

Importación de Calzado Americano, Inglés y Suizo. Surtido completo de calzado para satisfacer el gusto más exigente.

Gran Mueblería y Tapicería "San Antonio"

DE LEON SIGAL Y CIA.

SAN ANTONIO 62, ENTRE DELICIAS Y MONEDA

Gran surtido de muebles de todos estilos. Construcción esmerada. Precios módicos. **Damos facilidades a las familias.**

Casa "Blanco y Negro"

DE AGUSTIN CASES

SAN DIEGO 412. - CORREO 3, CAS. 5066

Sastrería, Camisería, Sombrerería. Gran surtido en camisería y artículos para caballeros. Importación directa.

La San Diego (M. C. R.)

DE ESCOBEDO Y DONOSO

DESVIO, FABRICA Y BARRACA DE MADERAS

Casilla 3018. - SAN DIEGO 2320. - Teléfono 26 (San Miguel)

La Casa principal en su ramo, en todo el barrio sur de Santiago. VENDE: Pino Oregón Lingue, Raulí, Laurel, Roble Pellín, Puertas, Ventanas, Cemento, Cal, etc., etc. La que vende más barato. Pida precios y se convencerá.

Grimm y Kern

AHUMADA esq. MONEDA

Música. Utiles de escritorio.

La favorita de los colegiales.

Los Luchadores

21 DE MAYO 683

DE E. PINEDA

Calzado de todas clases y ropa hecha para niños.

Cuellos de goma, sombreros de paja y paño, blusas blancas y de colores.

Mercería San Diego

DE ZAMORANO HNOS.

SAN DIEGO ESQ. ALONSO OVALLE

Surtido completo en el ramo. Cuando necesite algún artículo, cómprelo en esta Casa.

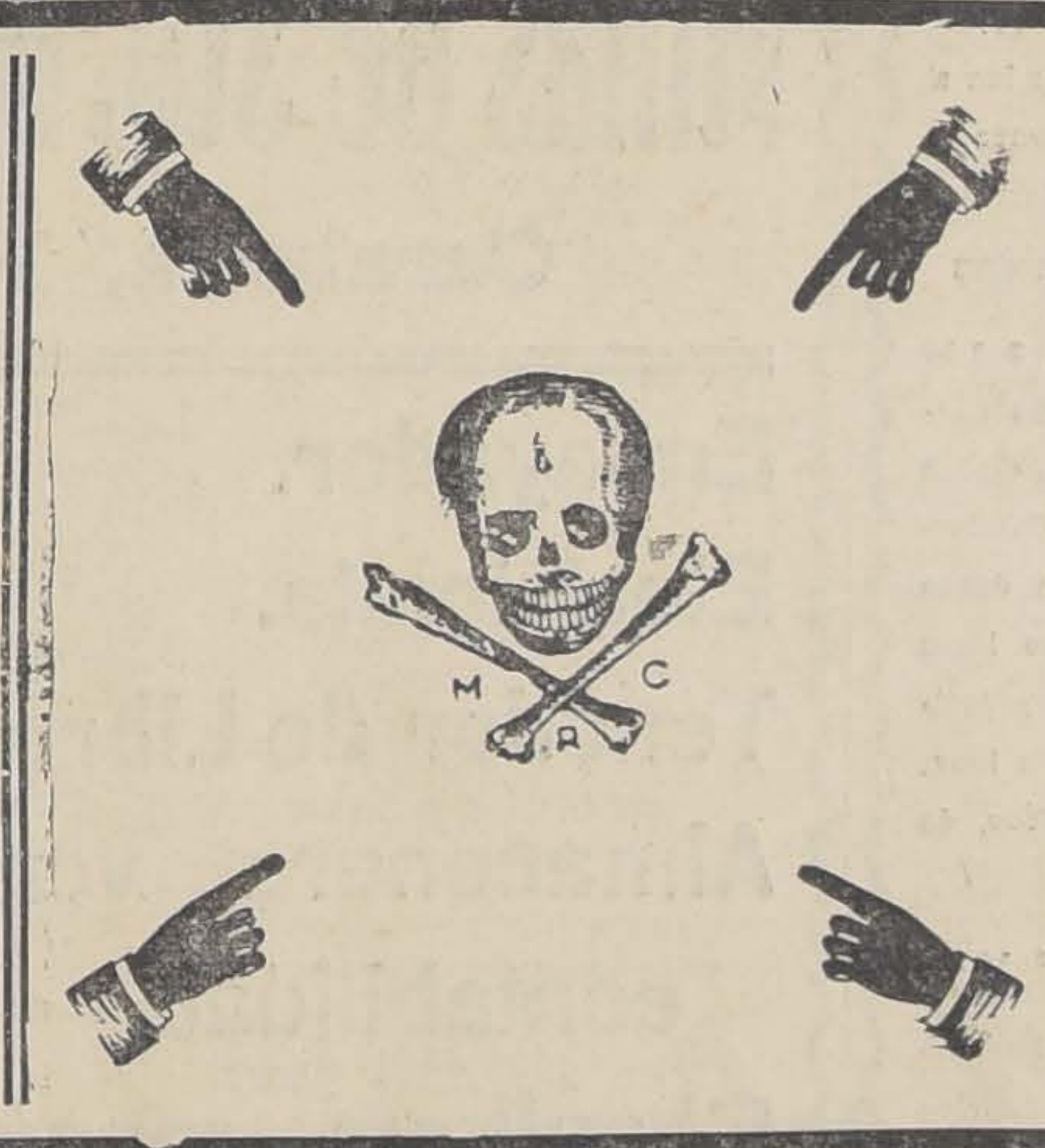

La Reyna

DE HORTAL HNOS.

SAN DIEGO 1103, ESQ. AV. MATTA

Sombrerería, zapatería, tienda de ropa hecha y casa de préstamos.

La Casa más surtida y la que vende más barato.

Vulcanizaciones

DE KAULEN Y CIA.

DIECIOCHO 20. - TELEF. ING. 2111

Aire comprimido gratis para nuestra clientela.

Compra y venta de neumáticos usados.

Garantizamos nuestro trabajo.

Mercería y Ferretería Inglesa

DE MANUEL COLLANTES

SAN DIEGO 1291. - TELEF. ING. 6014

Importación directa de mercaderías para menajes, industrias y agricultura.

Precios sin competencia.

Fábrica de Automóviles y Carruajes

DE ALEJANDRO ROMMER

DELICIAS 2474. - CASILLA 1583. - TELEFONO 629

Se hace toda clase de carrocerías para automóviles, con prontitud y esmero.

Emporio de Provisiones

DE FIDEL PEREZ F.

AHUMADA 16

Casilla 2491. - Teléfonos: Inglés 1462; Nacional 51

Surtido escogido y fresco de toda clase provisiones y comestibles. Licores del país e importados.

La Casa preferida por los buenos gastrónomos.

Sastrería "Marty"

"EL CORTE ELEGANTE"

Mande hacer su terno en esta Casa; vestirá elegante y economizará plata.

ALAMEDA 2594, ESQ. DE MOLINA

Fábrica de Ropa Blanca "El Barato"

SAN PABLO 1019-1023, ENTRE PUENTE Y BANDERA

Vende su mercadería haciendo honor a su nombre. Antes de comprar ropa blanca, visítela.

Botica "El León"

DE ALEJANDRO UGARTE S.

SAN PABLO 2196

Droguería y Farmacia. La preferida en el barrio. Visítela.

Farmacia González Hnos.

ARTURO PRAT 1621

Atendida por sus propios dueños. Despacho esmerado de recetas. Se colocan inyecciones hipodérmicas intramusculares e intravenosas.

E. GONZALEZ (Farmacéutico).

Farmacia "Marchant"

DE LUIS A. MARCHANT

INDEPENDENCIA 403 ESQ. DAVILA

Drogas. Específicos. Perfumería. Despacho exacto de recetas. No olvide Ud. que la salud del enfermo depende de la preparación de la receta que da el médico.

Joyería y Relojería

DE DESIDERIO MELLA M.

FABRICA DE ALHAJAS, SAN ANTONIO N.o 30

Ingrese Ud. a nuestros contratos de compra-venta semanal. Pídanos prospectos; se los enviamos sin compromiso para Ud.

Emporio "La Navidad"

DE JOSE QUEIROLO

HUERFANOS 2297, ESQ. R. CUMMING

Teléfono Inglés 5082

Gran surtido de provisiones escogidas para familias.

El Emporio preferido de las familias del barrio.

Botica "Galasso de Artois"

AV. PORTALES 2990, ESQ. DE MAIPU

Abierta los Domingos y festivos hasta las 23 horas ((11 P. M.) Garantía, exactitud y precios más bajos constituyen la norma fija de esta Casa, que es la preferida del barrio.

Surtido completo en toda clase de medicamentos. Ventas por mayor y menor.

Farmacia "La Domínica"

DE ANTONIO TORRES

AV. RECOLETA 701. - TELEFONO 5052

Surtido completo en toda clase de drogas y específicos nacionales y extranjeros. Atención especial en el despacho de recetas.

La farmacia preferida del barrio, por razones que el mismo público conoce.

Botica y Droguería Cruz Roja

DE CARLOS MARTY M.

INDEPENDENCIA 181, ESQ. DE ANDRES BELLO CAS. 2953

Surtido completo en toda clase de específicos, tanto nacionales como extranjeros.

Exactitud y garantía absoluta en el despacho de recetas.

Farmacia "García"

DE FRANCISCO GARCIA GIROZ

FRANKLIN 1088, ESQ. SAN DIEGO. — TELEFONO INGLES, SAN MIGUEL 43

Despacho exacto de recetas con medicamentos siempre frescos y de primera calidad.

Fábrica de Dulces Finos

DE MERCEDES VERGARA

SAN MARTIN 84. - TELEFONO 5170. - CAS. 129

Especialidad en dulces chilenos finos. Recomendamos a las familias hacer un encargo de prueba, en la seguridad de que quedarán ampliamente satisfechas. Ventas por mayor y menor.

"Almacén Mundo"

DE FRANCISCO J. MUNDO

U. AMERICANA 298

El preferido del barrio por su mercadería escogida, bajos precios y peso exacto.

Botica "Kosmos"

DE SILVA Y ROMO

DELICIAS ESQ. DE LIBERTAD

Surtido completo en específicos nacionales y extranjeros. Botica de absoluta garantía para el público.

Depósito de la venta de

KEFIR VITAM

COMPAÑIA 1034

Mercería "Mapocho"

DE GUILLERMO ESCUDERO

MATUCANA 1101, ESQ. DE MAPOCHO

CASILLA 3849

Surtido completo en toda clase del ramo. Precios muy bajos por no tener gastos.

The Chilian Vulcanization Taller

DE H. MOZO MERINO

AGUSTINAS 1425. — CASILLA 3758

Accesorios. Repuestos. Bencina.

Compra-venta de automóviles. Trabajos de vulcanización garantidos y 50 por ciento más barato que en cualquier otra parte.

Almacén de Abarrotes

DE FRANCISCO SERRALBO

SAN DIEGO 1201. - TELEFONO INGLES 29, MATADERO

Provisiones para familia, compra y venta de frutos del país, depósito de quesos, tostaduría de cafées, especialidad en tées y depósito de cervezas.

Armería y Lamparería Lieja

DE ADAN SEPULVEDA

SAN DIEGO 550

Surtido completo en toda clase de repuestos y lámparas a parafina.

Para todo lo relacionado con este Sorteo, dirigirse a

N. SOTO ALVAREZ

CASILLA 2662.-HUERFANOS 761, Of. 19

SANTIAGO

FIN DE TEMPORADA

LA SUD-AMERICA -- Estado 22

LIQUIDA TODO EL CALZADO. VEAN PRECIOS

SEÑORAS

BOTAS cabritilla, doble suela, pasadores	$ 16.50
BOTAS cabritilla, doble suela, botón, 1.a	$ 18.50
BOTAS cabritilla, una suela, pasadores, 1.a	$ 19.50
BOTA cabritilla, una suela, botón 1.a	$ 20.00
BOTAS cabritilla, una plantilla, superior	$ 27.50
BOTAS cabritilla, una plantilla, ultra	$ 31.00
BOTAS, doble suela, charol, buena	$ 21.50
BOTAS, una suela, muy finas	$ 28.00
BOTAS, una suela, ultra finas	$ 32.50

Y varios modelos más en gabardina, color y gamuza a precios de réclame.

ZAPATONES, doble suela, cabritilla, en taco bajo, a precios	$ 14.50
ZAPATONES una suela, cabritilla, muy finos	$ 15.50
ZAPATONES, una plantilla, cabritilla ultra	$ 19.50
ZAPATILLAS cabritilla, una o dos trabas	$ 15.00
ZAPATONES charolados, doble suela, ojetillos	$ 19.50
ZAPATONES charolados, plantilla, ojetillos ultra	$ 21.50

En zapatillas gamuza ploma, negra y cabritilla mardaré, gran surtido a precios muy bajos.

CABALLEROS

BOTIN box-calf, durable, bueno	$ 23.50
BOTIN box-calf negro con caña color	$ 22.50
BOTIN box-calf negro, superior	$ 25.50
BOTIN box-calf negro, extra, desde $ 28, $ 32 y	$ 39.00
BOTIN cabritilla fina, 1.a	$ 26.50
BOTIN cabritilla fina, superior, desde $ 28.50 y	$ 32.00

Botín charolado, infinidad de modelos y hormas, a precios de verdadera oportunidad

COLEGIALES

En calzado fino, horma de moda, gran surtido, a precios convencionales. En calzado doble suela gran stock a precios de fábrica.

NIÑITOS

Surtido completo en zapatones y zapatillas en color y negros, a precios nunca vistos.

Para guaguas gran variedad de modelos y colores, de los números 18|25.

LA SUD=AMERICA : 22-Estado-22 : FIGUEROLA y SERRA

PIANOS

LOS MEJORES DEL ORBE

STEINWAY Y SONS

Pianos Automáticos

I. & C. FISCHER

Vendidos 143 mil Pianos - Unico Importador para Chile

OTTO BECKER

Liquidamos por Fin de Estación

Los artículos siguientes para Señoras, Caballeros, Niños y Guaguas

TRAJES sastre y abrigos en casimires extra (antes $ 95), a	$ 65.00
BLUSAS de viyellas o moletones a elegir, (antes $ 12), a	8.50
REFAJOS de moletón, festoneados, (antes $ 10 y 13), a 5.90 y	8.50
CALZONES de franela, (antes $ 5.50), a	3.90
CAMISOLAS, varios modelos, en rico moletón, (antes $ 12), a	8.90
CAMISONES, varios modelos, excelente moletón, (antes $ 18), a	12.00
VESTIDOS franela, lindos colores y hechuras, 10-12 años, a	10.90
VESTIDOS en rico moletón, 4-6 años, adornos de festón, desde	6.90
PALETOES de abrigo 6 y 8 años, colores obscuros	15.00
PALETOES de casimires 1|2 lana, colores selectos	21.90
REFAJOS de moletón para niñas 4-8 años, festoneados, a	5.20
BOMBACHOS y cuadros de moletón para guaguas, a	1.60
PALETOCITOS de moletón, festoneados, a $ 2.50 y	3.60

SOBRETODOS y trajes para niños a todos precios.

TAMBIEN OFRECEMOS EN REALIZACION

TRAJES sastre negros, azules o color café a $ 35, 75, 95, etc.

TRAJES batas hechuras modernísimas, todos colores, a $ 25, 35, 50, 65, etc.

POLLERAS colores negro, azul y café, desde $ 12 y a 14, 25, 35, etc.

GRAN SALDO de polleras de casimir inglés a $ 19 (antes $ 35).

BLUSAS en todos colores desde $ 3 y a todos precios.

ROPA de cama (especialidad de esta fábrica) a precios únicos en plaza.

SABANAS de buena crea a $ 14 el par. Fundas a $ 1.40. Almohadones a $ 2.50.

DELANTALES para niñas y niños en lienzo y brin, a precios irrisorios.

BATAS de bautizo, en gasa $ 7. Babadores a $ 1.50. Gorritas adornadas $ 1.90.

PARA CABALLEROS Y NIÑOS TENEMOS EN BARATURA

SALDOS de calcetines para caballeros a $ 1.50 (antes $ 2).

CORBATAS "Nelson" desde $ 1.80. Tejidas desde $ 4.50.

CAMISONES de Viyella a $ 11.60. Afraneladas clase extra importados a $ 10.50.

CALZONCILLOS de franela, a $ 5.90. Camisetas tejidas extra a $ 4.90.

CAMISAS todas de color, gustos selectos desde $ 8.90, estilo "Yankee".

CAMISAS con pechera de color y puños idem (Saldo), a $ 6.50.

TRAJES para niños en casimires, colores prácticos, desde $ 20.

SOBRETODOS para niños en casimir media lana, desde $ 22.

ROPA interior para niños, a precios únicos, de fábrica.

EN CALZADO

Ofrecemos botas para señora desde $ 19.90; zapatones desde $ 12; en charol, $ 18. Para hombre, botines boxcalff desde $ 20. Forma puntuda, en varias clases, a $ 24, 28, 32, etc. Zapatones gran surtido en realización. Esta es la única zapatería que vende a precios de fábrica sus artículos, y en especial los zapatos para **Niños y Niñas.**

"AL PRECIO FIJO" -- Ahumada 51 al 57

NOTA.—Se atienden pedidos de provincias, devolviéndose el dinero cuando el artículo no es del entero gusto del cliente.—**ANDRES GALILEA.**

GRAN REALIZACION

de Plumeros y Utiles de Aseo

PLUMEROS de 52 ctms., pluma escogida, cada uno	$ 7.00
PUMERITOS chicos, finos	$ 0.60
ESCOBAS corrientes	$ 0.90
ESCOBAS finas, 4 costuras, para salón	$ 1.40

DELICIAS 1934. -- *Visítenos y se convencerá*

Unica Sucursal: AGUSTINAS 1778

Nuevo Tratamiento
de las
ENFERMEDADES DE PECHO
agudas o crónicas

TOS, RESFRIADOS, BRONQUITIS, ASMA, CATARROS, TUBERCULOSIS, ESPUTOS DE SANGRE
con

KREOFOS NOVAT

Al por mayor: NOVAT, Farmacéutico, en Macon (Francia)

Y en todas las Farmacias
Exíjase la marca

Mecánico especialista en Automóviles

NECESITAMOS

QUE SEA BIEN COMPETENTE, PARA ESTABLECIMIENTO
CON GRAN CLIENTELA Y TRABAJO
SE PREFIERE EXTRANJERO

OFERTAS A CASILLA 3132

Ponemos en conocimiento de nuestra distinguida Clientela y del Público en general, **QUE YA ESTAMOS ATENDIENDDO TODA CLASE DE ORDENES EN NUESTRO NUEVO LOCAL EN CALLE ESTADO No. 67**

Sociedad M. R. S. Curphey

SE NECESITAN

PARA LAS

Minas de Sto. Domingo

Carabaya, Perú

Ensayador.

Electricista.

Tenedor de Libros.

Almacenero versado en contabilidad.

Chauffeur - mecánico experto para manejar autocamión.

Prefiriéndose norte-americanos o que posean inglés.

Los solicitantes al dar referencias deberán indicar su experiencia, educación profesional y salario percibible.

Inca Mining & Development Co.

TIRAPATA

Vía Arequipa PERU

(Puerto Marítimo Mollendo)

Dirección cablegráfica: "Inca" Tirapata

Libros Libros Libros

Grandes obras que se ofrecen a precios rebajados:

THE CENTURY DICTIONARY and Enciclopedic Lexicon of the English Language

Un enorme volumen de más de nueve mil páginas $ 80.

THE ENCICLOPEDIA BRITANICA. A Dictionary of Arts, Sciences, Literature and general Information

29 tomos, de cerca de mil páginas cada uno, elegantemente empastados, de finísimo papel.

Es la más moderna enciclopedia de las que están totalmente publicadas hasta la fecha, teniendo la ventaja de estar muy bien ordenada y corregida, por ser ya la 11.a edición de la misma obra.

Precio de verdadera ocasión: $ 450.00

BAUDRY LACANTINERIE, DROIT CIVIL FRANCAIS

29 tomos en rica pasta. Precio $ 600.00

Comprende las siguientes materias:

	Tomos
Des Personnes	5
Du Contrat de Mariage	3
Du Nantissement des Privilèges et Hypothèques	3
Des Donations entre Vies et des Testaments	2
De la Vent et de l'Echange	1
De la Prescription	1
De la Société du Prêt, du Dépot	1
Des Obligations	4
Du Contrat de Louage	3
Des Sucessions	3
Des Biens	1
Du Mandat du Cautionnement	1
Tables	1
	29

Especialidad de la **LIBRERIA NASCIMENTO**:

Obras de Derecho, Ingeniería, Medicina, Manuales Industriales y obras clásicas

LIBRERÍA NASCIMENTO

Ahumada 265 -:- Casilla de Correo 2298

M. CARLOS JORGE N., SUCESOR DE JUAN NASCIMENTO

NOTA: Todo pedido de provincias, es despachado a vuelta de correo

---

GRATIS

ABSOLUTAMENTE GRATIS, NO CUESTA NADA

Pida muestra de "San Mun" y "Té Primera Flor".

Indian Ceylan Co. Ltd. (Calcutta)

DELICIAS Y SAN MARTIN

Fratelli Castagneto

(REPRESENTANTES)

Propuestas

Para la venta de Bonos de Regadío y Edificación Escolar

Pídense propuestas cerradas para la enajenación de $ 2 millones en bonos destinados a las Obras de Regadío y hasta $ 3.000,000 en bonos destinados a la Edificación Escolar.

Las propuestas se abrirán en la Dirección del Tesoro, a las 15 hs. del Lunes 11 del actual.

Los mencionados bonos son del 7% y 1% de amortización anual y ganan interés desde el 1.o de Julio ppdo.

Los bonos pueden ser retirados de la circulación, depositándolos en la Casa de Moneda. Las propuestas pueden hacerse por el total o parcialidades de $ 500, como mínimum.

EL DIRECTOR.

Santiago, Agosto 1.o de 1919.

11-H

Pavimentación de Santiago

PROPUESTAS

Se solicitan propuestas públicas para la pavimentación de 40,000 metros cuadrados de adoquinado sobre concreto, en las calles que determine la JUNTA DIRECTIVA DE PAVIMENTACION.

Asimismo se solicitan propuestas públicas para la pavimentación con asfalto de 1,000 metros cuadrados en las veredas de las calles de la ciudad.

Consultar bases y antecedentes en la DIRECCION DEL ALCANTARILLADO Y PAVIMENTACION, Moneda N.o 830, diariamente, de 11 a 12 M.

Las propuestas se abrirán en la Intendencia de Santiago ante la JUNTA DIRECTIVA, EL MARTES 30 DE SEPTIEMBRE próximo, a las 2 P. M.

EL SECRETARIO.

EN FAVOR DE LA ASISTENCIA PUBLICA

El público debería acudir en ayuda de dicho establecimiento

EN ESTA IMPRENTA SE RECIBEN EROGACIONES

Impuesto el público de la difícil situación económica porque atraviesa el servicio de Asistencia Pública, de primeros auxilios, ha demostrado interesarse por acudir en ayuda de dicha institución.

En efecto, a la generosidad de las casas comerciales de que dimos cuenta en otra información anterior, se une ya el atento, generoso y espontáneo del público en general.

Para los que conocen de cerca este servicio y han podido interiorizarse de su fatigosa y abnegada labor en la atención del servicio de primeros auxilios, no podía persistir esa indiferencia injustificada de los que no están al tanto de los sacrificios de todo orden que representa a los encargados de la atención de este servicio, su actual funcionamiento regular.

Dos módicas sumas hemos debido recoger aquí en la imprenta, enviadas por personas que en este rasgo de desprendimiento, demuestran saber apreciar conscientemente el rol social que representa la organización de la Asistencia Pública.

De ello tomamos nota con agrado y confiamos en que de hoy en adelante sean muchas las personas que quieran ir en auxilio de la benéfica institución, dispuesta noche y día, a aliviar la desgracia de todos los habitantes de Santiago, sin mirar si las víctimas del dolor, vienen desde el interior de un cómodo palacio o desde la fría loza de un portal.

Concurrir a la medida de nuestras fuerzas al sostenimiento de este servicio que no cuenta con fondos para atender hasta fines de año a su funcionamiento, es, pues, beneficioso a nosotros mismos, porque, ¿quién está exento de un accidente cualquiera? ¿quién puede decir que está libre de acudir en demanda de un rápido auxilio?

A fin de facilitar las donaciones del público, en adelante recibiremos en esta imprenta el óbolo del público.

TAPONES
GRANDES
(Para motores)
De 10-15-20-25-30-40-60 y 80 amperes, recibió y ofrece:
EMPRESA ELECTRICA
CHILENA-ALEMANA
SANTO DOMINGO 1050
19-H

EL ALCOHOLISMO Y LOS SPORTSMEN

EXITO DE LA LUCHA CONTRA EL ALCOHOLISMO POR EL EJEMPLO

La adhesión de la Asociación de Deportes Atléticos

—El Secretario de la Liga Nacional contra el Alcoholismo, doctor Carlos Fernández Peña, ha recibido del Presidente de esta Asociación, señor Alfredo Betteley, la interesante comunicación que copiamos en seguida:

"Mi estimado doctor:

Con verdadero agrado he leído su felicitación a nombre de la Liga contra el Alcoholismo al Club Everton de Valparaíso, pues estoy plenamente convencido que la campaña emprendida por el atletismo en ayuda de los nobles ideales de esa institución, está dando sus efectos.

Nuestra institución ha aprovechado hasta donde le es lícito hacerlo del caso desgraciado de lo que puede el dinero y agasajos mal empleados contra la salud del individuo, dando datos concretos y pruebas de lo que puede el alcohol y la vida errada en buenos exponentes de la raza, como han sido los ganadores de la Maratón en Buenos Aires en 1918, y como presidente de la institución que les cobija batallé todo lo que pude por impedir siguieran un camino errado.

Ud. ha hecho bien en nombrar al señor H. Rosenquist como un ejemplo digno de imitarse y tengo verdadera satisfacción en asegurarle que las victorias de Buenos Aires y Montevideo de este año, se obtuvieron con el **ejemplo** de los jefes de la delegación y no con la palabra persuasiva únicamente.

Dejo constancia con agrado que de los 17 atletas que fueron a Montevideo a más del señor Rosenquist, que jamás bebe, iban los señores Medina, de Concepción; Orrego y Warken, de esta ciudad, en idénticas condiciones. El atletismo puede por lo tanto, no faltar a la verdad al asegurar que propaga las ideas de la Liga.

Con mis felicitaciones más sinceras y poniéndome a sus órdenes en lo que quince años de ideas iguales a las suyas puestas en práctica, pueden valer, se subscribe su atto. y S. S.

Los servicios de criminología y el doctor Carlos Ibar

El señor Ministro de Justicia ha dirigido ayer al doctor don Carlos Ibar la siguiente carta que expresa el sentimiento con que el Gobierno ha visto el retiro del señor Ibar de los servicios de criminología:

"Santiago, 2 de Agosto de 1919. —Señor don Carlos Ibar. — Presente. — Estimado señor:

Por nuestro común amigo don Francisco Huneeus me he impuesto de que usted ha creído ver en el reportaje sobre el Instituto de Criminología de algunos días atrás alguna expresión que pudiera significar un cargo sobre los procedimientos de usted en las diversas funciones que ha desempeñado, relacionadas con el Ministerio de mi dependencia.

Nada más lejos de mi ánimo que el haber querido cometer para con usted una injusticia, como hubiera sido el discutir siquiera el celo y corrección con que usted se ha consagrado por muchos años al servicio de los cargos que ha desempeñado, algunos de los cuales, por haber sido gratuitos, comprometen singularmente el reconocimiento del Gobierno.

Ese reportaje tuvo por objeto desvanecer acusaciones que usted formulaba contra procedimientos de funcionarios de mi dependencia y que yo no juzgué justificadas. Y cuanto a la devolución de la nota de usted, me ví obligado a proceder así en razón de los términos duros e irrespetuosos en que venía concebida. El Ministro no podía acoger ese documento por más que viera en él el sano espíritu y el deseo de bien público que lo inspiraba.

No obsta esto sin embargo, para que le exprese que el Gobierno se ha visto privado con gran sentimiento de la colaboración de usted en los servicios dependientes de este Ministerio y que usted quiso renunciar.

Saluda a usted atentamente. — **Pablo Ramírez**".

Material ferroviario

Ha sido enviado un oficio del Ministerio de Ferrocarriles a la Cámara de Diputados en el que se contesta una pregunta del diputado don Francisco Urrejola sobre un denuncio hecho en la prensa relativo a la existencia de 40 carros abandonados en la estación de Calera.

Estos carros no habían sido reparados debido a que existía en el país "topes", circunstancia que hoy ha desaparecido y en consecuencia se han entregado ya al tráfico 18 carros, y el resto se entregará próximamente.

Funerales de un bombero

Ayer a las 4 y media de la tarde se efectuaron en esta ciudad los funerales del ex-auxiliar de la 1.a Compañía de Bomberos, don Adolfo Molina.

Conforme al acuerdo tomado por el Directorio General, a ellos asistieron las 12 compañías de Bomberos con sus respectivos estandartes.

En el Cementerio hizo uso de la palabra a nombre de la compañía a que pertenecía el señor Molina, el director de ella, don Washington Bannen.

El cortejo fué despedido en la puerta principal del Cementerio, por el Cuerpo de la 1.a Compañía de Bomberos, y la Sociedad Unión Protectora de Estucadores de la que era el extinto socio fundador y jubilado al mismo tiempo.

Consejo de Obras Públicas

Asuntos tratados en la última sesión

Presidida por el señor Illanes celebró sesión el Consejo de Obras Públicas.

Se estudió y aprobó el proyecto para la construcción de un pabellón para la Inspección de Bosques, Pesca y Caza, cuyo presupuesto asciende a la suma de $ 151,000.

Se aprobó también el anteproyecto para la construcción de una escuela en Yumbel, con capacidad para 240 alumnos y con un presupuesto de 210 mil pesos.

Junta de Vecinos de Lo Espejo

Cítase a sesión para hoy, a las 3 P. M., en casa del presidente, a los señores miembros de esta Junta.

Se ruega la puntual asistencia por haber asuntos de gran importancia que resolver, relacionados con el progreso de esta villa de veraneo.

Ateneo de San Bernardo

Hoy Domingo, 3 de Agosto, a las 5 de la tarde, se verificará la segunda sesión de este Ateneo, inaugurado con éxito extraordinario, el 6 de Julio último.

El programa es el siguiente:

1.o—Piano por el señor Huberto Salgado.

2.o—Discurso de don Enrique Nercasseau y Morán.

3.o—Palabras de la señora Inés Echeverría de Larraín.

4.o—Canto de la señorita María Cádiz V.

5.o—Elegía por el señor Sócrates Aguirre.

6.o—Marcha fúnebre de la ópera "Tasso y Eleonora", del maestro Ortiz de Zárate, por su autor.

7.o—Cuento de don Ramón Liborio Carvallo.

8.o—Versos de Rafael Fontecilla.

9.o—Cuento de don Rafael Maluenda.

10.—Versos de don Julio Labbé.

11.—Piano por el señor Huberto Salgado.

12.—Versos de don Tomás Gatica Martínez.

13.—Piano por el maestro Ortiz de Zárate.

CREACION DEL DEPARTAMENTO DE LONCOCHE

INFORME DE LA INSPECCION DE GEOGRAFIA

La Inspección de Geografía de la Dirección de Obras Públicas, ha informado a esta última repartición sobre un proyecto de ley presentado hace algún tiempo a la Cámara de Diputados, por el cual se crea el Departamento de Loncoche, en la provincia de Valdivia.

La Inspección de Geografía ha estudiado detenidamente los límites propuestos al nuevo Departamento y considera que la delimitación departamental es de gran importancia; pues, se encuentra relacionada a la constitución jurídica de la propiedad inmueble, jurisdicción de las autoridades judiciales y administrativas, y así también a las pertenencias mineras.

Anota los defectos que, a su juicio, tiene el proyecto propuesto por algunos diputados y presenta a su vez las líneas generales que podrían servir de base a uno nuevo.

Se crearía a la provincia de Valdivia el departamento de Loncoche, asignándole por cabecera el pueblo del mismo nombre y como territorio parte del de Villarrica.

El Ejecutivo quedaría facultado para alterar la delimitación en subdelegaciones de los departamentos de Villarrica, Valdivia y Loncoche, amoldando a ellas los territorios comunales.

En el informe, se fijan detalladamente los límites precisos que deberá tener el nuevo Departamento.

DR. SUNDT DENTISTA Moneda 1037

TOS
"SENEGUINA"
Fórmula del Dr. Dumont
Recomendada como el medicamento más eficaz para la pronta curación de todas las afecciones de los órganos respiratorios. Cura: tos, catarros, asma, tísis, tuberculosis, tos convulsiva, enfermedades del pulmón, influenza, bronquitis, ronqueras, anginas y afecciones de la garganta.

El Gran Remedio Universal
el único comprobado por medio de la radiografía que cura la tuberculosis (tisis). Pruebas a la vista. Afamado desde 1887. Cura radicalmente: cáncer, gangrena, sífilis, enfermedades hígado, riñones, del estómago, Nitro Ozona, Lowe-Weissllog, pulmones, bronquitis, faringitis, asmas, hipertrofia, diabetes, albuminuria, reumatismo, hidropesía, obesidad, raquitismo, epilepsia, apoplegía, anemia, catarro intestinal, disentería, apendicitis, peritonitis, almorranas, fístulas, furunculosis, heridas, úlceras, tumores, contusiones, quemaduras, picaduras venenosas, enfermedades piel, sangre, enfermedades secretas. Prodigioso en aneurisma, en enfermedades del corazón, cerebro, vista, espina dorsal, etc. Viruela, peste negra, hemorragia, peste bubónica, tifus, pestes y fiebres en general, son vencidas a las pocas horas con repetidos lavados intestinales y tomas. Igual tratamiento para demás enfermedades. Catecismo Nitro-Ozona, consúltelo todo enfermo, sea cual fuere el mal, encontrará el medio seguro de sanar radicalmente. Remítolo gratis a quien lo pida.
LUIS LOWE,
Casilla 832.—Claras 149.—Santiago.—Droguería Daube y Boticas principales

LOS MINERALES DE FIERRO

PROYECTO QUE LES FIJA UN DERECHO DE EXPORTACION

La Comisión de Hacienda de la Cámara de Diputados, al evacuar su informe sobre el proyecto que fija un derecho de exportación a los minerales de fierro, hizo presente que se encontraba empeñada en la elaboración de otros proyectos que también establecieran contribución a los minerales de cobre y de carbón.

La Comisión ha estimado justo imponer un gravamen a toda la minería e industria que no ha contribuído hasta hoy a los gastos de la nación, sino con el gravamen que afecta a algunas de las substancias mineras no metálicas.

El proyecto que acaba la Comisión de someter a la consideración de la Cámara establece para el cobre un derecho por tonelada métrica que se exporte, derecho que deberá guardar relación con el valor comercial del producto y que se hará efectivo sólo cuando el valor de la tonelada métrica de cobre en los mercados extranjeros no sea inferior a sesenta libras esterlinas. A partir de esta suma por cada diez libras de alza que experimente el precio se aumentará el impuesto en cinco chelines, progresión que se mantendrá en esa forma hasta que el precio alcance a cien libras.

Llegado este caso, el impuesto se aumentará en cinco chelines por cada cinco libras de exceso sobre el precio de ciento.

Las últimas exportaciones de cobre arrojan una cifra aproximada de cien mil toneladas anuales y alrededor de un precio de cien libras la tonelada. Con el impuesto que fija el proyecto, esto vendría a representar una mayor entrada de cien mil libras, posibles de aumentarse, pues los establecimientos de El Teniente, de Chuquicamata y algunos otros elevarán muy pronto su producción.

Se ha creído conveniente destinar parte de este impuesto al fomento de la minería, por lo cual se determina a ese objeto un tanto por ciento de lo que se perciba.

La inversión se hará según el reglamento que dicte el Presidente de la República y deberá recaer principalmente en la creación y el mantenimiento del Cuerpo de Ingenieros de Minas; la creación de un laboratorio especial; la creación en Santiago y en la región carbonífera, de escuelas prácticas de minas y estudios geológicos y sondajes en los yacimientos de carbón, fierro y petróleo, etc.

EL RETIRO DE UN PROFESOR UNIVERSITARIO

Agradecimientos del señor Domingo V. Santa María

Publicamos ayer la nota dirigida por el Ministro de Instrucción Pública, señor Ramírez, al ingeniero señor Domingo V. Santa María, agradeciéndole los valiosos servicios que prestó durante largos años en la enseñanza universitaria.

Damos en seguida la nota-contestación del señor Santa María al Ministro del ramo:

"Santiago, 2 de Agosto de 1919. —Señor Ministro: Me es grato acusar recibo de su atenta comunicación del 31 de Julio próximo pasado, en la cual su señoría tiene la gentileza de remitirme la transcripción del Decreto Supremo N.o 653 en el cual se concede mi jubilación como Director y profesor de la Escuela de Ingeniería.

Al agradecer al señor Ministro los afectuosos conceptos que ella tiene, debo declarar, que me retiro, solo obligado por mi salud, pues al no ser así, habría continuado prestando mis servicios a la instrucción universitaria, ya que, al lado de mis alumnos he pasado los mejores ratos y he tenido las mejores satisfacciones de mi vida profesional.

Ruégole asimismo, al señor Ministro, se sirva ser intérprete ante S. E. el Presidente de la República de mis agradecimientos por la confianza que en la esfera de mis aptitudes tuvo a bien dispensarme.

Aprovecho la ocasión para ofrecer a su señoría mis sentimientos de respetuosa consideración. —**V. Santa María**".

Preventivo
y el mejor curativo para la GRIPPE, son las **Píldoras azucaradas de Sulfato de**
QUININA
Exija nuestra marca en todas las Boticas.
LABORATORIO CHILE
Santiago

Escuela de Química Industrial

El ingeniero químico señor Abel Castañer, que se trasladará próximamente a Estados Unidos y Europa, ha sido comisionado ad honorem para estudiar lo relacionado con la organización y funcionamiento de las escuelas de Química Industrial para obreros.

Exposición de cuadros y dibujos

El Martes 5 del presente se abrirá en los salones de "El Mercurio" una exposición de cuadros y dibujos de los artistas socios del centro Artes y Letras, a beneficio del pintor señor Roberto Salinas, quien prepara un viaje de estudio por la zona austral del país.

Concurren a aumentar el número de obras de esta exposición los estudiantes de nuestra Escuela de Bellas Artes, señores Rogelio Olea y Víctor D. Contreras.

Defunciones

Agosto 2. — Roberto Meneses, de 1 año; Carlos Cabello, de 2; Roberto Guzmán, de 41; Adolfo Laxin, de 46; Cesario Jeria, de 39; Marcos Carvajal, de 52; Antonio Céspedes, de 50; Isabel Valdivia, de 27; Alberto Cornejo, de 10; Alfredo Cordero, de 36; Eloísa Inostroza, de 36; María Galaz, de 30; Cornelia Jara, de 76; Virginia Salas, de 16; Pedro Lagos, de 57; Luis Peñaloza, de 41; Dolores Pavez, de 60; Heraclio Martínez, de 20; Ignacia Villar, de 60; Lindor Saavedra, de 22; Jorge Smith, de 4; Blas Troncoso, de 38; Ciriaco Guajardo, de 68; Jorge Quiroz, de 1; Rebeca Torrealba, de 17; Jacinta Palau, de 60; Cantalicio Espinosa, de 84; Quiteria Valenzuela, de 85; Carlos Salinas, de 23; Vitalia Baviera, de 40 y 12 menores de 1 año.

REMITIDO

PROCESO RABUDOS

Su conocimiento público

A raíz del fallo de 1.a instancia de **esta causa**, hoy atacado por la vía de **los** recursos de apelación y de casación, dije mi primera palabra en las **columnas** de este diario y prometí **continuar** estas publicaciones a fin de **que** el público tenga conocimiento de **este** proceso. Hoy principio a cumplir **esta** promesa con la ansiedad a que **puede acogerse** un inculpado, que ha **permanecido** en silencio durante cuatro años **para** no aparecer, en forma alguna, **perturbando** la acción **judicial**, cuyo **veredicto** definitivo, libre de todo **error**, debe ser la resultante de los **hechos comprobados de esta** causa.

Estas publicaciones, mientras una copia íntegra del fallo y compulsas substanciales de todo el expediente pueden, con mi contestación del proceso, ser entregadas a la prensa, **a** las instituciones de crédito y corporaciones de Derecho Público o Privado, serán un resumen metódico de los hechos del juicio.

Expuesta primeramente la materia, interesará después dar a conocer en qué consisten los **errores de este proceso** para creérseme inculpado y la razón de mi **prolongado silencio,** en amparo de terceros inocentes.

Seré sobrio: sólo me será permitido, en forma de cuestionario, exponer los hechos. Nada más.

En tal virtud, entro en materia.

Este proceso se inició **a mi solicitud** en 1916, al propalarse por enemigos políticos míos que los predios de Apiao, Linaguá, Rabudos y Tranqui, primitivos de Merced Real y partidos **en 1866**, adolecían de vicios.

Dos de estos predios, Rabudos **y** Tranqui, habían sido comprados para mí por mi apoderado el ingeniero Gerardo Lindh entre una serie de propiedades australes, en 1905, o sea hace 14 años, en que tuve **la** criminal idea de invertir el patrimonio de mis hijos en el adelantamiento del sur de Chile.

Tomaré hoy, como ejemplo, para estudiar **la falsedad que pueda afectarme,** el predio de Tranqui, que es al cual especialmente me referí, en mi publicación anterior, al afirmar que estaba **transferido siete veces** antes de ser comprado para mí por mi apoderado el ingeniero Lindh.

Así se verá claro mi responsabilidad o irresponsabilidad.

El año 1866, antes de que yo naciera, se partieron los bienes de Juan Levien, Gobernadorcillo de los Payos, consistentes en los cuatro predios antes nombrados. La sentencia de partición y adjudicación **se inscribió el 30 de Enero de 1872.**

El predio de Tranqui le tocó en esta adjudicación a María Ponciana Levien Paillacar y ésta lo vendió el 4 de Marzo de 1899 a don Pedro Antonio Oyarzún, quien inscribió **a** su nombre esta compra-venta el 2 de Mayo del mismo año, y es la **segunda transferencia,** siendo la primera la de la adjudicación de 1866, inscripta en 1872, **hace 47 años.**

La **tercera transferencia** se efectuó el 4 de Julio de 1899, vendiendo Oyarzún a María Ponciana Levien Pairo y a María Iglesia Levien Paillacar una parte de dicho predio, inscribiéndose también esta venta en el Conservador respectivo.

La **cuarta transferencia,** por la parte restante de este predio la efectuó el mismo Oyarzún a don Patricio Díaz, el 13 de Diciembre de 1899, inscribiéndose esta compraventa en el Conservador respectivo.

La **quinta transferencia** la hizo el señor Díaz al subscripto el 9 de Febrero de 1905, inscribiéndose respectivamente.

La **sexta transferencia** es de 19 de Noviembre de 1905 hecha a mí por Elcira Rain, como heredera de las compradoras de Oyarzún en 4 de Julio de 1899, de que se trata en la tercera transferencia, inscribiéndose en el Conservador respectivo.

La **séptima transferencia** es de mi parte a la Sociedad Austral de Maderas en 1906, inscribiéndose respectivamente.

Aquí, para no desviar un punto esta brevísima exposición, omitiré otros detalles intermedios y citaré el hecho de que el 4 de Abril del año pasado, fué vendido por la Sociedad Austral este mismo predio por el cual **estoy procesado** a la respetable firma de Braun, Blanchard, Díaz Contardi y Cía., de Magallanes, con lo que quedan suscintamente expuestas las **siete transferencias** de dominio perfectamente realizadas según la ley civil, en las que, aunque hubiese habido **títulos dudosos o poco claros,** la prescripción de 30 años habría saneado esos vicios anteriores.

¿Puede alguna persona **en sus cinco sentidos** falsificar en 1915 el laudo de donde este título emanó primitivamente para algún fin, existiendo las escrituras públicas referidas en las **siete transferencias** anteriormente expuestas? ¿Cuál es el objeto y fin de una falsificación? Cometer una acción subsiguiente de estafa o de otro orden punible, pero en este caso, suponiendo la falsificación del laudo, ¿qué se **habría perseguido?** Nada. Habríase cometido una **locura,** incapaz de perturbar el justo título de los siete adquirentes nombrados, compradores del predio de Tranqui.

Esa **falsedad,** en la hipótesis de existir y ser realizada por mí, sólo a mí mismo habría perjudicado, y esto es inconcebible estando con mi **cabeza buena,** que anhelo conservarla así, para **establecer** con nitidez los hechos de este proceso, para los que tienen sed de verdad y de justicia.

Estas líneas y las posteriores son para el conocimiento público y para agregarlas también al proceso en el Tribunal de Alzada, a fin de que, si una palabra o concepto desdice de la verdad o trata de torcerla, sea bastante para condenarme, interrumpiendo mi pasado de honestidad y de trabajo.

AGUSTIN GOMEZ GARCIA.

3 de Agosto.

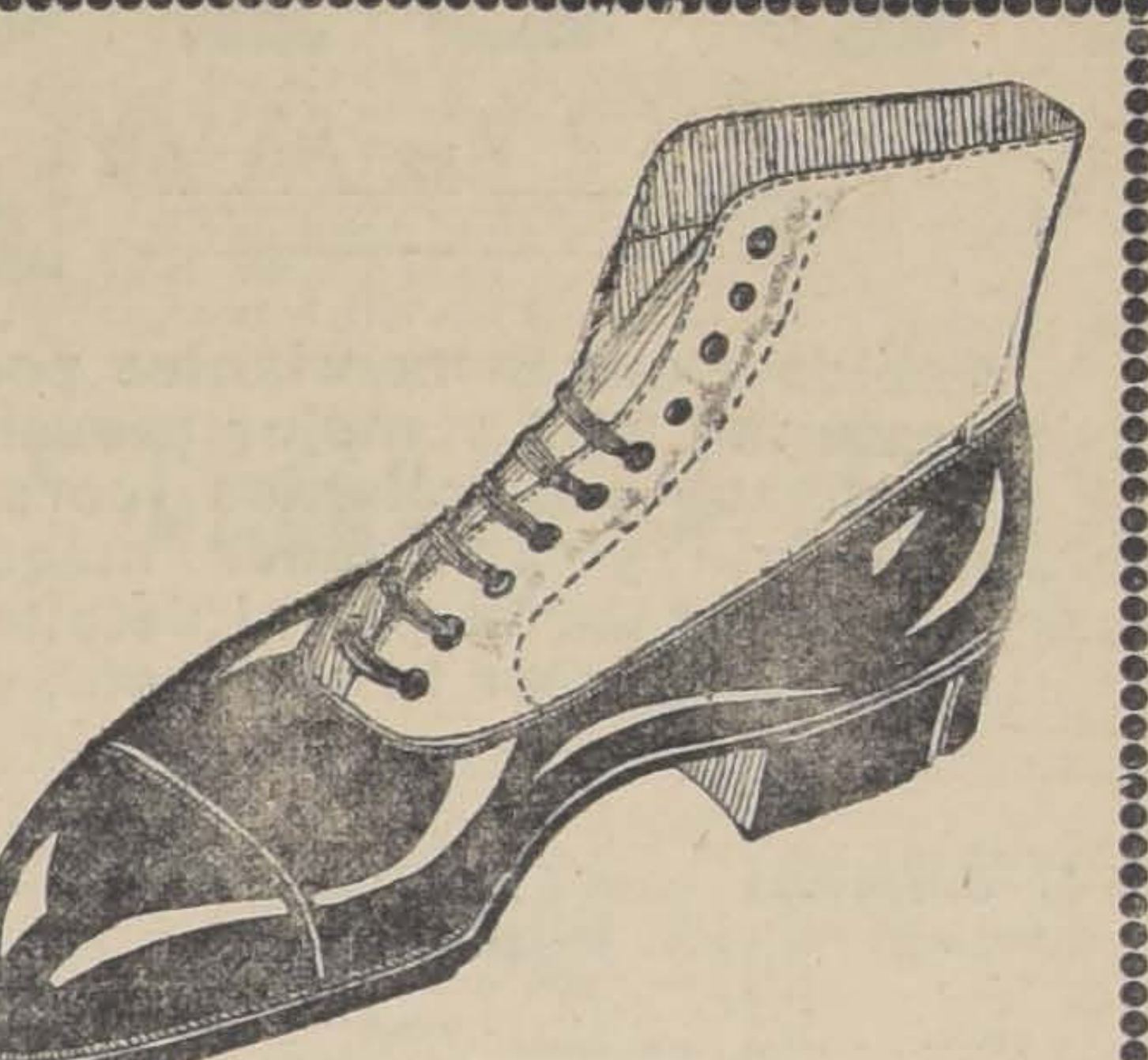

-: GRAN :-
LIQUIDACION
Habiendo obtenido un gran descuento en la compra del DEPOSITO A. FERRER, de Estado esq. Agustinas, realizamos a precios increíbles. : : : : : : :
BALLESTER & Co.

Flores del Campo
Este solo nombre es la mejor garantía que usted puede tener al adquirir perfumes de la **PERFUMERIA FLORALIA,** de Madrid.
COLONIA, JABON, POLVOS, LOCION, EXTRACTO.
BRILLANTINA, ETC.
Exíjase al comprarlos que lleven la etiqueta con el nombre de
C. Esponda
Unicos concesionarios de la famosa
PERFUMERIA FLORALIA, MADRID

Barros Lynch Hnos.
FUNDO EN EL DEPARTAMENTO DE LINARES
VENDEMOS
Vecino a las estaciones de San Javier, Villa Alegre y Yerbas Buenas, con 490 hectáreas regadas abundantemente; apto para toda clase de cultivos, en especial para árboles frutales. Tiene deuda hipotecaria. Su precio es de
$ 650.00 LA HECTAREA
VICTOR Y PATRICIO BARROS LYNCH
Teatinos 70. - Casilla 2809

MÙSICA - CASA AMARILLA

234 -- SAN DIEGO 236 -:- SANTIAGO

Advertencia al público

Debido a que comerciantes poco escrupulosos quieren desacreditar nuestras ediciones, diciendo que son mal impresas, los desafiamos a que nuestra música está tan bien y mejor presentada que la que ellos venden a un precio tres veces mayor que el que vende "CASA AMARILLA".

Si dichos comerciantes fueran sinceros, podrían decirles que vendemos más barato, por tener menos gastos que ellos, que atendemos el negocio personalmente y por tener máquinas propias para hacer las impresiones. Estas son las causas verdaderas de por qué "CASA AMARILLA" puede ofrecer precios de por mayor al detalle, pues nuestras ediciones van directamente de los talleres al público, sin intermediario.

Para comprobar lo expuesto, ofrecemos a nuestra distinguida clientela y al público en general, esta lista de precios que regirán hasta nuevo aviso.

CANCIONES POPULARES DE GRAN EXITO, A 40 CENTAVOS

Agua que está en el botijo
Alma y Vida, couplet.
Alma de Dios.
Agua que no has de beber.
Agua que va río abajo
Alondra.
Amor de muñecos.
Bella Caraboo.
Bernabé, no abuses. Couplet.
Cara Morena.
Cara Sucia.
Capullo de rosa.
Chulapa soy.
Chulapona.
Chula madrileña.
De mi Holanda.
Décima criolla, estilo.
El Amor es Frágil.
El Cantar Eterno.
El Poncho del Olvido.
El Soldadito.
En el Ingenio.
Estas son lentejas.
Fado Blanquita, couplet.
Flor de Té.
Hola Manola.
Juan Español.
La Alegre Viudita.
La Cigarrera.
La Hora del Té.
La Marquesa del Jazmín.
La Maja del 2 de Mayo.
La Marquesita Tímida.
Las Golondrinas.
Los Amores de Ana.
Los Ojos de Estanislao.
Lolita.
La Campana.
La Cocaína.
Maja Pinturera.
Margaritina.
Mimosa-Mimosa.
Mi Luis.
Molinero.
Mala Entraña.
Mírame.
Maniquí Parisién.
Ninett.
Palomita de Amor.
Pingo Pangaré.
Que la mar es muy traidora.
Ramón-Ramón.
Rosa de Mayo.
Serenata Pierrot.
Su majestad el Schotis.
Tango Fatal.
Timorato.
Trianerías.
Ven y ven, couplet.
Vente conmigo.
Vidalita.
Vuelve a Sorrento.

CANTO Y PIANO A 50 CENTAVOS

Ausencia.
Ave María, de Luzzi.
Ave María, de Gounod.
Ave María, de Schubert.
Ay Aurora (o ay Amanda).
Ay, Ay, Ay, estilo.
Canción de Colombina.
Canción de Arlequín.
Cavallería Rusticana, siciliana.
Cavallería Rusticana, melodía.
Cavallería Rusticana, romanza.
Coréngrato de Cardullo.
Duquesa del Bal Tabarín, dúo.
El Guitarrico.
Elixir de amor, una furtiva.
Ideale, de Tosti.
La Avecilla, canción.
La Campana de San Justo.
La Española, bolero.
La Paloma, habanera.
La Rosa, canción.
La Rosa, cueca.
Mamá mía, chevo sapé?
Matinatta, de Leoncavallo.
Molinos de viento, marcha.
Molinos de viento, romanza.
Napule o tute sole.
No me llores, canción.
Oh María, oh Marí.
Oh Sole mío.
Pobre Mariposa (por Butterfly).
Pobre mi madre querida.
Sé... de Denza.
Tosca lucevan l'stelle.
Triste argentino (El Indiano).
Triste Oriental.

CANTO Y PIANO, A 60 CENTAVOS

Alma Andaluza.
Ayer se cayó una torre.
Angel del Hogar, recitado.
Boheme solo de Mimí. . . . 0.60
Canción del Ombú, triste.
Caixa de Guitarra, fado.
Golondrina de mi alero, canción.
Libro Santo, Pensutti.
La Berceuse de Joselín, Godar.
Madame Butterfly, solo Pinckerton.
Mi vida, cueca.
Mi Guitarra, estilo.
Mi noche triste, tango.
Olvídame, gran éxito.
Vorrey morire, Tosti.

PIANO Y CANTO, A 80 CENTAVOS

Ave María, de Mercadante.
Ave María, de Tosti.
Bohême, vals de Musetta.
Canción de Solbeig, de Grieg.
Dopo, melodía, Tosti.
El Pescador de Perlas, romanza.
Fausto, le parlate de amor.
Gioconda, romanza de la ciega.
Gigantes y Cabezudos, coro.
Gioconda, el suicidio.
Jota, Alegría de la Huerta.
Jota, Las Nueve de la Noche.
La Dolores, jota.
La Partida, canción.
La Verbena de la Paloma, habanera.
L'Aumeau d'argent Chaminade.
Marichiari, de Tosti.
Manon, el sueño.
Madoline, de Chaminade.
Música prohibita, Gastaldon.
Mefistófeles, L'altra notte.
Non t'amo, piú de Tosti.
Ninon, de Tosti.
Otello, Ave María.
Pastorali, de Bizet.
Rosa, melodía, Tosti.
Rigoletto, tute le feste al templo.
Senza di Té, Tosti.
Serenata de la Corsetera.
Te Amo, de Grieg.
Tosca, vissi d'art.
Yo te adoro, melopea.
Serenata de Schubert (en castellano)
La Tempestad (por qué temblar).

PIANO Y CANTO A 1 PESO

Ansias... vals, gran novedad, R. Retes.
Rogel Retes.
Adiós Amor, vals, gran éxito de
A Ella...! canción, gran éxito de Rogel Retes.
Angel de Luz, pasillo colombiano, de Rogel Retes.
El Vaquero, Bambuco colombiano, canción, gran éxito, de Rogel Retes.
Bella Nápoles, canción, gran éxito de Rogel Retes.
La Negra, cueca, gran éxito de Rogel Retes.
Penas del Alma, (yerbacitas de mis campos), sentida canción chilena.
Pagliacci, arioso.
Súplica de Amor, vals, novedad.
La Tranquera, estilo O. P. Freire.
Maldito Tango, tango, O. P. Freire.
El Eterno Pierrot.
Moderno Pierrot, fox-trot.
¡Y por qué no me querís!, O. P. Freire.
Serenata de Braga.
La Barcarola, sentimental canción.
Los Vaivenes del Amor, vals, J. Pascual.

VALSES PARA PIANO POR ORDEN ALFABETICO

Amor y Primavera, Waldtenfel	$ 0.40
Angel de mi sueño, Fortunato	0.50
Angel de mi vida, Fortunato	0.50
Aves del Paraíso, Streabbog	0.50
Amoroso, de Bereger	0.50
Ay Aurora, Nardi G.	0.50
Ahora o nunca, Lucero	0.80
A tí, Metallo	0.80
Amor de Gitanos, Lehar	0.80
A orillas del Danubio, Strauss	0.80
A tí debo la dicha, Metallo	0.80
Aclamations, Wantuffel	0.80
A tí mi corazón, Metallo	0.80
Alma Chilena, gran vals de M. Jovés	1.00
Al pie del Misti, Recabarren	0.80
Beso Robado, Caviglia	0.50
Boheme, vals, Musetta	0.60
Brisas del Parnaso, Millet R.	0.60
Brisas del Sur, Gutiérrez J.	0.80
Casta Susana	0.60
Cuando el amor muere	0.60
Coppelia, Delibes	0.50
Crisantemo, Mazzone L.	0.60
Cuando el amor renace, Cremieux	0.80
Crepúsculo, de Freire	0.80
Claro de Luna, de Godard	1.00
Destino con letra	0.60
Destino, Bayner S.	0.50
Duquesa del Bal Tabarín	0.50
Dó Ré Mi Fá, Strabbog	0.50
Dreaming, Joice	0.50
Después del baile, Harris	0.60
Dos corazones en uno, Mazzone L.	0.60
Douce Sourire, Borsani	0.50
Danubio Azul, Straus	1.00
Deja besarte en los ojos, R. Retes	1.00
El Aeroplano, Datta P.	0.50
El Deseado, P. H.	0.40
El Libro de Oro, Strabbog	0.40
El Pequeño Carnaval, Strabbog	0.40
El Fantasma, Pimentel	0.40
El Matador, vals español, Bracco C.	0.80
Entre Flores, Buttaro	0.80
En tí cifro mi esperanza, Metallo	0.80
El Temporal del Cabo de Hornos, Casanova	0.80
Edad feliz, Barabino	0.80
España, Waldtenfel	0.80
El Soldado Valiente, Straus	0.80
Excitación, O. P. Freire	1.00
El Alba, de Freire	0.80
En tí soñaba, Bartolero	0.50
Elisabet, Bearg J.	1.80
Elsa, vals fácil, Berutti	0.50
El camino del amor, Berlín I.	0.60
Fe, Elena B. de la Vega	1.00
Flor de Sombra, O. P. Freire	0.80
Flores del Naranjo, Ludovic	0.60
Flores del Valle, Azócar J.	0.60
Fascinación, Marchetti	0.60
Frémito de Amor, Barbiroli	0.40
Francia, Barbero	0.40
Fausto, vals de la ópera	0.80
Flores Exóticas, Disclez J.	0.50
Geraldini (hexitation), Lodge H.	0.40
Hada de las muñecas, Bayer J.	0.60
Heminé, Naldini Ch.	0.50
Hacia tí va mi alma, Lucero	0.60
Herminia, J. M. Wilkinson	1.00
Horas tristes, Cristina Vivanco	0.60
Invernal, Martí P.	0.50
Ideal, de Balart	0.60
Las Estrellas de Oro, Strabbog	0.50
Los dos besos, Santorelli	0.40
La Canastilla de rosas, Strabbog	0.50
La Esmeralda, Strabbog	0.50
La Regina del Fonógrafo, Lombardo	0.40
Lágrimas y sonrisas, de Gullo P.	0.60
Lejos de tí no es vivir, Lucero	0.60
Lejos del país, Berger	0.60
Loca de amor, Podestá	0.50
La Rima Eterna, Colombo M.	0.60
La Soñadora, Noli J.	0.60
La Princesa del Vals, Berutti	0.60
Luna de Lincke	1.00
La amo y no lo sabe, Metallo	1.00
La Tarde, de Freire	0.80
Lamentos del alma, Metallo	0.80
La ausencia no causa olvido, Metallo	0.80
Lejos del bien amado, Metallo	0.80
La Nuit (La Noche), Freire	1.00
Lo que no muere!, Retes R. (novedad)	1.00
Las tres de la mañana, Retes R. (hexitation)	0.60
Lissistrata, de Lincke	1.00
La Divorciada, Fal L.	1.00
La Rosa Blanca, Bas P.	0.60
Lágrimas de amor, Cartolano	0.60
Lluvia de flores, López M.	1.00
Lloro tu ausencia, Lucero	0.80
Mensongo, de Gramieux	0.80
Me embriago en tu recuerdo, Metallo	0.80
Mi esperanza es mi vida, Metallo	0.80
Ma Jolié, Garwin	0.40
Millones de Arlequín, Drigo	0.40
Mil besos, Joice	0.50
Malombra, Blanc G.	0.60
Muñequita, Ponzio E.	0.80
Nostalgia, Viviani A.	0.50
Nubes rosadas, Berger	0.60
No olvides la promesa, Metallo	0.80
No puedo vivir sin verte, Metallo	0.80
No dudes de mí, Metallo	0.80
Notte, de Ramenti	0.60
Olas del Danubio, Ivanovicci	0.60
Otoño, Sotomayor A.	0.60
Penas de Amor Lucero	0.80
Panorama, Sasini A.	0.40
Porquoi a Besser les yeux, Gallini	0.50
Pabellón de las Rosas, Felipetti	0.40
Pardón (perdón), Rico J.	0.50
Priere, de Cremieux	0.50
Patinadores de Waldentenffel	0.50
Pablo y Virginia, Strabbog	0.50
París Monterroso	0.60
Primer Vals, mi bemol, Dudán	0.60
Poderoso es el encanto de tus ojos, Metallo	0.80
Pensando en tí, Almodovar L.	1.00
Quela lindo, vals, Berutti A.	0.60
Remembrance, Joice A.	0.80
Rosas Silvestres, Kroh G.	0.50
Rosses Offenilles, Worsley	0.80
Regina Margarita, Vallarino	0.60
Ronda de amor, Santorelli	0.60
Recordándote, Metallo	0.80
Ricordando, Moreno	0.80
Reconciliación, Cuadros E.	1.00
Sueño Azul, Bulterini	0.40
Sueño de enamorados, Triviño F.	0.60
Soñando, de Souza	2.00
Sueño de Otoño, Joice A.	0.60
Sobre las olas, Rosas	0.60
Sufro porque te amo, Lucero	0.60
Suspiros de un trovador, Triviño	0.60
Seducción, Maroffi	0.60
Sol adorado, Marmón J.	0.60
Sous la Nuite etoilée, Waltenffel	0.60
Scapatello, Becucci	0.80
Si pudiera amarte, Metallo	0.80
Sueños de Ventura, Lucero	0.80
Suspiro por tí, Julio V.	0.80
Sueño de amor después del baile	0.80
Segundo vals de Ramenti	0.80
Sangre de artistas, Eysler	1.60
Sueños del corazón, Metallo	0.80
Sonrisas de amor, Buttaro	0.80
Ta bouche (tu boca), Ortíz R.	0.40
Tu ne sauras jamais, Rico J.	0.60
The Pink Lady, Caryll I.	0.60
Tortajada, Moreno C.	0.60
Taharé, Metallo J.	0.80
Te amo y espero, Lucero	0.80
Trento y Trieste	0.80
Te quiero con delirio, Metallo	0.80
Tus hechizos me cautivan, Metallo	0.80
Tus miradas me quemaron, Metallo	0.80
Te ví y te amé, Metallo	0.80
Tu imágen me acompaña, Metallo	0.80
Tu desdén me enloquece, Metallo	0.80
Vals Brune (apaches)	0.40
Vals Rojo, Cremieux	0.40
Visión, de Worsley	0.50
Vals de las Rosas, Eysler	0.50
Vertige, Berger	0.50
Valse Blue (azul), Margis	0.50
Visión de Paz, Ribero M.	0.80
Vals triste, de Berger	0.60
Visión de Salomé, Joice J.	0.60
Vals de los Amores, Seanavino	0.80
Vals de Fausto	0.80
Veneración, de Freire	0.80
Vivo para amarte, Metallo	0.80
Vuestros ojos me abrazan, Metallo	0.80
Vals Venus, de Ramenti	0.80
Vals Arabe, de Lak	0.80
Vals Chaloupée, Dubourg	0.80
Vivo acariciando un ideal, Metallo	0.80

TWO-STEP Y ONE STEP

Aisha	$ 0.40
A la carte	0.40
Always Loving (siempre amorosa)	0.50
Caza de zorros	0.50
Cherry-Ripe	0.50
El Soldadito	0.40
El negro silbador	0.50
La Argentina	0.50
Muñequita (amores de Ana)	0.40
Moublin-Mousse	0.40
Niñas de América	0.40
Oh! Johny oh!	0.50
Over-There	0.50
Parlez vous francais	0.40
Princesa del Tango	0.40
Revista de mosquitos	0.50
Row-Row-Row	0.40
Soko	0.40
Serenade des Pigmées	0.40
Serafina	0.40
Some Baby	0.50
Iquique	1.00

y muchos otros que no enumeramos.

FOX-TROTS

Apriétame más	$ 0.40
A orillas del Bosphoras	0.60
Fru-Fru, del Tabarín	0.40
Hiciste que yo te amara	0.50
Hot sutuff	0.60
Introduce-me!	0.60
Indianola	0.60
Jui, Jui, Freire	0.80
Ji-Jo	0.50
Las campanas	0.60
La Corsetera (bubí)	0.60
La Corsetera (con letra)	0.80
Pasos de caballo	0.50
Silver-Fox	0.50
The Turkey Trot	0.50
Katinka	0.60
Jack O'Lantern	0.50
Mary	1.00
Moderno Pierrot	1.00
Récord	0.60
Para mí y mi chica	0.60
Ziredne	0.60
My Soveetie	0.40

y muchos otros.

TANGOS

Apache Argentino	$ 0.60
Cara Sucia	0.40
Don Regino	0.40
El Fortín	0.40
El Cataclismo	0.40
El Pollito	0.50
El Choclo	0.50
El Bacilo	0.60
El 13...	0.50
El Otario	0.60
El Chamullo...	0.50
El Irresistible	0.80
La Casita...	0.40
La Hora del Té	0.60
Mar de fondo, Freire	1.00
Nobleza Gaucha	0.60
Pampa (gran éxito)	0.60
Qué haces que no te casas	1.00
Sentimiento criollo	0.60

y muchos otros.

MAZURKAS

Cantos del Risueñor	$ 0.50
Eres amable	0.50
Flore e Stelle	0.60
Suspiración	0.50
Lucharé en vano	0.50
Labios de Coral	0.50
Mi Ofrenda	0.40

No más lágrimas	0.50
Ojos Celestes	0.50
Poême de Amour	0.50
Pienso en tí	0.50
Sarita	0.60
Siempre te amo	0.50
Te deseo	0.50
Tu sola ocupas mi pensamiento	0.80
Una caricia	0.50

POLKAS

Amante y esposa	$ 0.80
Bebé	0.50
Boca Baciata	0.50
Flora	0.50
Las estrellas de oro	0.50
Le Depart	0.50
Petite Tonkinoise	0.80
¡Qué Calor!, polka militar	0.80
Si usted quiere	0.50

CUADRILLAS

Hermosas Chilenas	$ 1.00
La Mascota	0.60

Gran surtido en ballables, Schotis, Pas de Quatre, Pas de Patineurs, etc., etc.

MARCHAS Y PASO DOBLES

Aguila Doble	$ 0.50
Adiós al 7.o de Línea	0.60
Andalucía, pasa-calle	0.60
Angelillo, paso doble	0.60
Curro Cuchares, paso doble	0.80
Chispazos, Rojos, paso doble	0.60
De los barrios bajos, paso doble	0.80
Gerona, paso doble	0.50
Gallito, paso doble	0.40
Himno Chileno	0.50
Ituizango	0.50
La Giralda	0.50
Marcha Real Española	0.40
Marsellesa	0.40
Marcha militar, Schubert	0.40
Marcha Real Italiana	0.50
Marcha Grotesca, Sinding	0.80
Marcha de los Enanos, Grieg	0.80
Marcha turca, Beethoven	0.80
Marcha Nupcial, Mendelshon	0.80
Marcha Nupcial, Grieg	0.80
Marcha Fúnebre, Beethoven	0.80
Manola, paso doble	0.60
Marcha Fúnebre, de Chopin	0.40
Saludo militar	0.40
Sonriente, paso doble	0.60
San Lorenzo	0.50
Saltimbanquis	0.80
Tres Arboles	0.80
Tannhauser, de Wagner	0.60
Viva mi patria, marcha militar	1.00

Marchas por Benito Torrente:

Aviador Godoy, con letra	1.50
Aviador Cortínez, con letra	1.50
Himno de Paz, con letra	1.00

VARIAS PIEZAS DE SALON Y AUTORES CLASICOS

Añoranza, de Granados	$ 0.60
Au Matin, de Godard	0.60
Alborada Primaveral, Lacombe	0.80
Asturias, de Albéniz	0.60
Arabesca, número 1, de Debussy	0.80
Arabesca número 2, de Debussy	0.80
Aleluya de los pájaros, Micheuz	0.80
Arista, de Lack	0.80
Arlequín, de Chaminade	0.80
Ave María, de Liszt	0.80
Alambra, de Albéniz	1.00
Aragón, de Albéniz	1.00
Blanca Nubecilla, Becucci	0.50
Berceuse, Jocelin Godar	0.60
Bajo el Follaje, Thomé	0.80
Barcarola, de Bondel	0.80
Barcarola Veneciana, de Godar	0.80
Bajo la ventana de mi novia, de la Cinna	0.80
Beethoven Rondo, op. 51 N.o 1	0.80
Berceuse, de Chopin	0.80
Berceuse, de Grieg	0.80
Berceuse, de Gottschalk	0.80
Canto de Amor (recitado)	0.50
Canción de Solveig, de Grieg	0.50
Canción Primavera, Mendelshon	0.50
Canto de amor, de Paderewsky	0.50
Claro de Luna, de Becucci	0.50
Canto del Pastor, nocturno, Gálos	0.50
Canto de las montañas, Zabalza	0.60
Cuentos de Hoffmann, barcarola	0.50
Crepúsculo, melodía, M. Jovés	0.60
Cádiz, de Albeniz	0.60
Capricho, brillante, de Leybach	0.80
Confidencia, de Mendelsshon	0.60
Canción de las Flores, Lange	0.60
Canción de Margarita, Ludovico	0.60
Cuarta mazurka, Godar	0.60
Carnaval de Venecia, Ludovico	0.60
Canción rusa, de Smit	0.60
Córdoba, de Albeniz	0.60
Castilla, de Albeniz	0.60
Cabaletta, de Lack	0.80
Canto de pájaros, Richard	0.80
Capricho N.o 4, Mendelsshon	0.80
Canción sin palabras, Tschaikowsky	0.80
Canto del Viajero, Paderewsky	0.80
Claro de Luna, de Beethoven	0.80
Célebre estudio de Rubinstein	0.80
Consolación, de Liszt	0.80
Canto del Prisionero, melodía	0.80
Corazones y Flores, Czibulka	0.80
Chacones, de Durán	0.80
Célebre Tarantella, Rubinstein	1.40
Capricho Español, Moskowsky	2.00
Cuarta Sonata, Mac-Dowel	2.00
Capricho Húngaro, Ketere R.	0.80
Cataluña, de Albeniz	1.00
Cuba, de Albeniz	1.00
Campanas del Convento, Ludovico	0.50
Cavatina, de Aaff	0.80
Canción triste, Tchascowsky	0.60
Campanas del Monasterio	0.60
Cuatro danzas noruegas, Grieg	2.00
Danza de Anitra, Grieg	0.50
Despedida de la Vaquera	0.50
Dulce Sueño, Ludovico	0.50
Día de Bodas, Grieg	0.60
Danza de las Brujas, Mac-Dowell	0.80
Dolce Aprile, de Crescenso	0.80
Dans mon Pays, de Grieg	0.80
Despertar de la Primavera Bach	0.80
Danza Macabra, Saint-Saens	0.80
Danza de Enanos, Liszt	0.80
Danza Polaca, de Scharwenka	0.80
Danza Española, 1.a, Moscowsky	0.80
Danza Española, 2.a, Moscowsky	0.80
Estefanía, Gavota, Czibulka	0.60
Elegie, de Paderewsky	0.80
El Rossignol, Liszt	0.60
El Cisne, Saint-Saens	0.50
El Molino, fantasía	0.60
Ecossaises, Beethoven	0.80
El adiós de dos corazones, Lange	0.80
Estudios artísticos, Godar	0.80
El puerto, de Albéniz	2.00
Fanfarra militar, Ascher	0.80
Flores secas, Lange	0.50
Flor de inocencia, Becucci	0.60
Fantasía impromtu, Chopin	0.80
Gavota de Saint-Saens	0.50
Gertrudis, de Beethoven	0.80
Granada, de Albéniz	0.60
Guitarra, de Chaminade	0.80
Galop, de Bravura, Ascher	0.80
Gavotte, de Godar	0.80
Golondrina y prisionero	0.80
Guirlandés, de Godar	0.80
Gavota, de Albéniz	1.00
Gran Tarantella, Gottchalk	1.60
Horas tristes, nocturno, Metallo	0.80
Idilio, de Lange	0.60
Idilio, Luciérnagas, Linke	0.50
Iberia, de Albéniz	1.00
Invitación al vals, de Weber	0.80
Jota Aragonesa, Gottchalk	0.50
Jota Alegría de la Huerta	0.80
Jota Las 9 de la noche	0.80
Jota La Dolores	0.80
Jota Viva Aragón	0.80
Jota ¡Viva Navarra!	0.80
Jardín bajo la lluvia, Debussy	0.60
La Golondrina herida, Lange	0.50
La Caridad, romanza, Strabbog	0.50
La Lisonjera, de Chaminade	0.60
Lamentaciones de una joven, Lange	0.60
Lenguaje de las flores, Actón	0.60
Largo, de Hendel	0.50
La Morena, de Chaminade	0.60
La Náyade, de Thomé	0.60
La Golondrina Perdida, Hess	0.80
La Voz del Cielo, reverie	0.80
La Pecadora, habanera	0.80
La Regata Veneciana, Liszt	0.80
La Villanella, de Raff	0.80
La Triomphale, Wolff	0.80
La Campanella, Liszt	0.80
La Cascada de Roses, Ascher	0.80
La Hilandera, de Raff	0.80
La Promesa, de Liszt	0.80
La Fiance de la Cinna	0.80
Les Sylvains, Chaminade	0.80
La Cátédrale, de Debussy	0.80
La Plus que Lente, de Debussy	0.80
Le Coucou, de Doquin	0.80
Liszt a 1 peso cada rapsodia:	
Llanto de un viuda, nocturno	0.60
Momentos felices, sonatina	0.60
Minueto, de Paderewsky	0.50
Momento musical, de Schubert	0.50
Murmullo del Bosque	0.50
Melodía en fá, de Rubinstein	0.50
Minueto, de Sgambatti	0.50
Minueto, de Bocherini	0.50
Melodía, de Grieg	0.50
Millones de Arlequín, Serenata	0.50
Mariposa (papillons), de Grieg	0.60
Mandoline, de Thomé	0.60
Melodía Húngara, de Liszt	0.60
Morayma, capricho	0.60
Murmullo de Primavera, Sinding	0.80
Melodía Italiana, Moscowsky	0.80
Mazurka des Traineaux, Ascher	0.80
Mirnardise, de Lack	0.80
Mandoline, de Pesard	0.80
Minueto, de Grieg	0.80
Mallorca, de Albéniz	1.00
Minueto, de Albéniz	1.00
Nueva Gavota, Scanavino	0.60
Nido de Avecillas, Ludovic	0.50
Narcisus, E. Nevin	0.80
Nostalgia, Jungman A.	0.80
Novelette, de Godar	0.80
Nocturno, de Grieg	0.80
Navarra, de Albéniz	1.00
Olvidarte jamás, Acton	0.50
Orfa, polka concierto, Gottchalk	0.80
Oisillón, Grieg	0.80
Orientale, de Albéniz	1.00
Polonesa militar, de Chopin	0.50
Polonesa, de Paderewsky	0.50
Pasquinade, de Gottschalk	0.60
Pericón, de María	0.50
Plegaria de una Virgen	0.50
Primera Caricia, nocturno	0.50
Plegaria de la mañana, Strabbog	0.50
Plegaria de los Angeles, Becucci	0.50
Primera, mazurka, Saint-Saens	0.80
Plegaria de Moisés	0.80
Polka de la Reina, Raff	0.80
Preludio de Chopin (la gota de agua)	0.80
Pas de Anphors, de Chaminade	0.80
Pierrette, de Chaminade	0.80
Primavera de Amor, Gottchalk	0.80
Preludio de Rachmaninoff	0.80
Puerta de tierra, Albéniz	1.00
Reflets Dans L'Eau, de Debussy	0.80
Rondo Brillante, Weber	0.60
Rimas de Becquer, recitado	0.80
Rondo Caprichoso, de Mendelsshon	0.80
Radianse, de Gottschalk	1.00
Romanza, de Rubinstein	0.50
Romanza de Napoleón	0.50
Rendez-vous, recoce	0.50
Reverie (el sueño) de Schumann	0.50
Romanza sin palabras, Strabbog	0.50
Rapsodias, cada una	1.00
Serenata, de Schubert	0.50
Sueño de un ángel, de Ludovico	0.50
Sueño de un ángel, de Orso	0.50
Sueño del Vaquero	0.50
Silvia, célebre pizzicatto	0.50
Segunda barcarola, de Rubinstein	0.50
Solitude, de Gottchalk	0.50
Suspiro del corazón, nocturno	0.60
Serenata Japonesa	0.60
Serenata de Mandolinos, Actón	0.50
Segunda Mazurka, de Godar	0.60
Serenata, de Braga	0.60
Sobre el Lago, de Smit	0.60
Serenata, de Chaminade	0.60
Segundo vals, de Godar	0.50
Sevilla, de Albéniz	0.60
Simple Aveu, de Thomé	0.60
Sueños de Amor, Liszt, 2.o	0.60
Serenata, de Pierne	0.80
Sueño Angelical, de Rubinstein	0.80
Si oisseau j'etais, de de Hensett	0.80
Serenata de Gubelik, Ordía	0.80
Serenata de Mandolinos, Ellmberg	0.80
Soñando amores, barcarola, Metallo	0.80
Sonata Patética, Beethoven	0.80
Serenata, Moscosky	0.80
Souvenir de Spa, Smit	0.80
Sol de España, Aires Españoles	1.00
Sous Le Palmier, de Albéniz	1.00
San Fco. de Paula, Liszt	1.60
Suité Andaluza, Ross A.	1.40
Tercera Mazurka, de Godar	0.60
Thais, meditación	0.60
Tristeza, de Chaminade	0.60
Tarantella, de Heller	0.80
Tarantella, de Moscowsky	0.80
Tercer vals brillante, Chaminade	0.80
Trémolo Est. de Gottschalk	0.80
Tarde Primaveral, fantasía, Metallo	0.80
Tercer nocturno, de Liszt	0.80
Tango en Dó, Albéniz	1.00
Triana, de Albéniz	1.00
Tú y yo, gavota	0.50
Tercer nocturno, de Zabalza	1.50
Toreador y Andaluza, Rubinstein	0.60
Ultimo Pensamiento, Weber	0.50
Una noche estrellada, Smit	0.80
Visión, Nocturno de Becucci	0.60
Te amo ancor, Bocuci	0.50
Victoria, nocturno, de Richard	0.60
Viajero solitario, de Grieg	0.50
Vals Improptu, de Grieg	0.80
Vals Capricho, de Rubinstein	0.80
Vals de Amor, de Moscowsky	0.80
Yo pienso, gavota	0.50

PIANO A 4 MANOS

Danza Española, Moscowsky	1.00
El Recreo, vals fácil	1.40
Felicidad Infantil, polka fácil	1.40
Intermezzo, Rusticana	1.00
Invitación al vals, Weber	2.00
La Lisonjera, de Chaminade	1.00
Lanceros Porteños	1.40
Marcha militar, de Schubert	1.00
Marcha Nupcial, Mendelsshon	1.40
Sonámbula, Strabbog	1.00
María Luisa, mazurka fácil	1.00
Rayo de Esperanza, vals fácil	1.40
Radiause, vals de concierto, Gottchalk	2.00
Serenata, de Moscowsky	1.00
Saludo militar, marcha	1.40
Tarantella, de Rubinstein	2.00
Vals Capricho, de Rubinstein	1.40
Vals, de Fausto	1.40

FANTASIA DE OPERAS

Aída, fantasía, Dorn	$ 1.00
Aída, marcha triunfal	0.80
Cavallería Rusticana, por Azzoni	0.80
Cavallería Rusticana intermezzo	0.50
Trovador, por Dorn	0.80
El Trovador, por Smit	1.60
Favorita, por Dorn	0.80
Fra Diábolo, Dorn	0.80
Favorita, por Ascher	1.00
La Traviata, Ludovico	0.60
Lucía, por Dorn	0.80
La Boheme, por Becucci	1.60
Madame Butterfly, por Becucci	1.00
Norma, por Dorn	0.60
Pagliacci, por Taván	1.00
Poeta y Aldeano	1.00
Pascador de Perlas, Taván	1.40
Rigoletto, por Liszt	1.60
Rigoletto, por Dorn	0.80
Si yo fuera Rey	0.80
Tosca, por Becucci	1.00
Tristán and Isolda, Liszt	1.40
Todas las fantasías por Strabbog, cada una a	0.60
Thais meditación	0.60

CANTOS ESCOLARES, POR EL R. P. ROBERTO LAGOS, PARA COLEGIOS CIVILES Y MILITARES.

Sol de Septembre, marcha	$ 1.40
Primavera, paso doble	2.00
En alta mar, barcarola	2.00

VIOLIN Y PIANO

Ave María, de Schubert	$ 0.60
Berceuse, Jocelin	0.60
Danza Húngara	0.80
Cavallería R., intermezzo	1.00
Cavatina de Raff	1.00
Danza Húngara, Brahms, N.o 6	1.00
Elegía, de Fancounier	1.00
Góndola Veneciana, Mendelsshon	1.40
Humoreske, Dvorak	1.00
Kniawia, mazurka, N.o 2	1.00
Las Hope, Gottchalk	1.40
Mazurka op. 7 N.o 1, Chopin	1.40
Melodía en Fa, Rubinstein	1.40
Marcha Dannation, de Fausto	1.00
Moraima, capricho	1.00
Roberto el Diablo, cavatina	1.40
Serenata, de Kubelic	1.00
Serenata, de Schubert	1.00
Segundo nocturno, de Chopin	0.80
Silvia, célebre pizzicati	1.00
Reverie (el sueño) de Schumann	0.60
Thais, meditación	1.00
Zingaresca Ellerton	1.40

MUSICA PARA GUITARRA A 50 CENTAVOS

A orillas del Mapocho, vals.
Agua que no has de beber, canción.
Beso robado, vals con letra.
Curro Cúcharas, paso doble.
Cariñosa, mazurka.
Diana, marcha.
Cavallería Rusticana, siciliana.
Cavallería Rusticana, intermezzo.
Doble águila, marcha.
Flor de té, canción.
Francia, vals.
Granadinas, aire español.
La chiquilla, jota.
La Giralda, marcha.
Molinos de viento, vals con letra.
Recordándote, vals.
Risueña edad, vals.
Saludo militar, marcha.
Suspiros del alma, habanera.

PARA GUITARRA A 80 CENTAVOS

Amor y flores, vals.
Arrullo de amor, vals.
Ay, Aurora (o Ay Amanda), con letra
Amorosa, polka.
Besando flores, mazurka.
Caricias de Amor, vals.
Cádiz, marcha.
Cita amorosa, mazurka.
Clara, mazurka de salón.
Dame un beso, schotis.
Deja besarte en los ojos, vals
Delirando amor, vals.
Dreaming, vals.
Deseo, vals con letra.
Delirio, vals.
Delirio de un sueño, mazurka.
Dime si me amas, polka.
En las trincheras, marcha.
El arroyo seco, canción.
El beso, (bonito vals con letra).
El Floridense, canción.
El Eco, vals.
El Otario, tango.
El beso, mazurka.
Florentina, canción.
Frémito de amor, con letra.
Gloria, polka militar.
Horas tristes, vals.
Ji Jo, fox trot.
Josefina, polka.
La Barquilla, canción.
La Perjura, canción.
Laso de amor, polka militar.
La Porteñita, mazurka.
Mi vida, cueca con letra.
Mi niña, habanera.
No te olvides de mí, vals.
Noche de amor, polka.
Rosse Mousse, vals.
Recuerdo de sajones, mazurka.
Sufro y te amo.
Suspiro de un trovador, vals.
Sueño del poeta, vals.
Sabes, canción.
Simpatía, vals.
Sol de Mayo, polka militar.
San Lorenzo, marcha.
Sobre las olas, vals.
Tú en mi mente, vals.
Te ví en mi sueño, vals.
Tarde azul, vals.
Tú y yo, gavota.
Tú mi única esperanza, vals.
Viva Chile, cueca.
Lo que no muere, vals.
Los millones de Arlequín, vals.
Invernal vals.
Tristes lamentos, mazurka.
Las estrellas de oro, vals.
El Pequeño Carnaval, vals.
Pablo y Virginia, vals.
Dó Ré Mi Fá, vals.
Preludio N.o 6, de Tarrega.
Preludio No 7, de Tarrega.

PARA GUITARRA A UN PESO

Bélgica, tango.	
Puñao de Rosas, two-step.	
Duquesa del Bal Tabarín, vals.	
El Negro y la Luna, two-step.	
Las Campanas, fox-trot.	
Oh Sole mío.	
Adela, mazurka. Preludio 7, Tarrega.	
Canción de Cuna, por Pujol.	
Romanza de Mandelsshon.	
Lastenia, vals sentimental.	
No me olvides, habanera, Sagreras.	
Mis 14 Abriles, vals fácil.	
Una lágrima, delirio, Sagreras	1.20
Preludios 8 y 9, de Tarrega	1.40
Primer vals, Godar	1.40
Pericón Nacional, Sagreras	1.40
Rosita, polka. Marieta, mazurka, Tarrega	1.40
Dúo de los patos	1.40
Viñas	2.00
Capricho a imitación del piano,	
El Delirio, Alais	2.00
Recuerdos de Alhambra, Tarrega	2.00
Viajero Solitario, de Grieg.	0.60
El Sueño (reverie), por Viñas	0.60
Método completo para guitarra, por Fernando Carulli	2.50
Jota Aragonesa de concierto, por F. Rubí	1.40

PARA MANDOLINO Y GUITARRA A 1 PESO LA PIEZA

Alma Chilena, vals.
Bertita, vals fácil.
Beso robado, vals.
Dreaming, vals.
Esdrújulo, vals.
Entre violetas, vals.
Frémito de amor.
Juro esperarte, mazurka.
Las Folres, mazurka.
Lirio, vals.
Nubes rosadas, vals.
Nostalgia, romanza.
Polka del automóvil.
Recuerdos de Barcelona, vals.
Suspirando, vals.
Saludo militar, marcha.
San Lorenzo, marcha.
Sueño del Vaquero, melodía.
Vals de las Rosas.
Vuelve a Sorrento.
Húsares de la guardia, marcha.

METODOS Y ESTUDIOS VENDEMOS A PRECIOS FUERA DE COMPETENCIA.

Véanse algunos:

Gautiero para mandolino	$ 6.00
Cristófaro, para mandolino	7.00
O. Sevcik. Op. 6, cuadernos 1, 2 y 3	3.[illegible]
Ferrara, para violín 1.a parte	4.00
Ferrara para violín 2.a parte	5.00

ALGUNOS METODOS PARA PIANO Y ESTUDIOS

Lebert-Stack, 1.a parte	$ 2.50
Lebert-Stack, 2.a parte	3.00
Lebert-Stack, completo, empastado	6.50
Diabelli a 4 manos	1.30
Hanon (pianista virtuoso)	3.50
Duvernoy Op. 120	1.80
Bach, Mugellini (23 piezas fáciles)	2.00
Bertini, Op. 100	1.80
Bertini, Op. 29	1.80
Rubinstein, Op. 23, álbum 6, estudios	3.00
Carnaval, de Schuman	1.50
Album, 14 valses de Chopin	2.50
Album, 24 preludios, 4 rondos, de Chopin	3.00
Album, 27 estudios, Op. 10 y 25	3.50
Album Haller, Op. 81, 24 preludios	3.00
Moscheles, estudios	3.50
Schubert 4 Improntus	2.00
Cromer-Bulow, 50 estudios	4.30
Clementi-Kleimichel, sonatinas	3.00

y todo el plan del Conservatorio Nacional a precios de realización.

Rogamos al público no comprar **Música** ni **Métodos** sin ver nuestras impresiones que son las mejores, y precios los más **bajos** en plaza

PROVINCIAS: **No remitimos mercaderías sino por valor de CINCO PESOS como mínimum y cincuenta centavos para franqueo; por más cantidad se cobra diez centavos por cada peso. Reembolsos no mandamos ni a particulares, ni comerciantes, SIN EXCEPCION.— Ordenes y giros a G. MATEOS, San Diego 236, Santiago.**

A REVENDEDORES o AGENTES DE PROVINCIAS, SE LES HACEN DESCUENTOS CONVENCIONALES

GUITARRAS ESPAÑOLAS a precios sin competencia. -- Piezas de cuerdas para Arpa. -- Encordaduras especiales para todo instrumento.

LITOGRAFIA e IMPRENTA A LOS AUTORES NACIONALES QUE TENGAN ALGUNAS PIEZAS A PUBLICAR, PUEDEN PEDIR PRESUPUESTO, PUES NUESTRA CASA ES LA UNICA QUE SE ESPECIALIZA EN LAS IMPRESIONES MUSICALES.— AL COMERCIO Y AL PUBLICO EN GENERAL, COMUNICAMOS QUE HACEMOS TRABAJOS, TANTO DE LITOGRAFIA COMO DE IMPRENTA, A PRECIOS CONVENIENTES.—ALBUMS DE MUSICA, HACENSE CON EL NOMBRE DORADO EN LA TAPA, A PRECIOS DESDE 8 PESOS.

No olvidarse "CASA AMARILLA" San Diego 236 tercera cuadra, pasando Tarapacá

COLONIZACION NACIONAL

Las extensiones de terrenos fiscales, hoy sin cultivo ni destinadas a otro fin, deben entregarse al desarrollo de la riqueza, que trae la constitución de la propiedad individual

Proyecto de la Comisión de Colonización de la Cámara de Diputados

La Comisión de Relaciones Exteriores y Colonización de la Cámara de Diputados, ha informado a esta Corporación acerca del proyecto presentado para efectuar la colonización con nacionales, en terrenos destinados para este obejto en la zona austral del país.

La idea esencial de este proyecto es autorizar al Presidente de la República para colonizar las tierras fiscales no destinadas a otro fin, dando extensiones de suelos a nacionales.

La Comisión hace notar en su informe que, en su concepto, tienen derecho preferente a esa colonización los chilenos y dentro de éstos, los actuales ocupantes de tierras fiscales.

En realidad, no existe hoy día una ley general de colonización, porque aún la más comprensiva de ellas, dictada el 13 de Enero de 1898, prácticamente está sin aplicación, en virtud de ser una ley que pone en manos del Ejecutivo el cumplimiento de algunos decretos que éste ha creído conveniente no ejercitar.

Cree la Comisión que lo que interesa al país es que las extensiones de terrenos fiscales, hoy sin cultivo ni destinadas a otro fin, se entreguen al desarrollo de la riqueza que trae la constitución de la propiedad individual, y que responde a un alto fin público, como es el que los jefes de familia chilenos sean propietarios de tierras hoy eriales, con obligación de trabajarlas.

En virtud de éstas y otras consideraciones, la Comisión termina proponiendo un proyecto de ley, según el cual el Presidente de la República quedará autorizado para destinar a la colonización la zona de tierras fiscales que estime conveniente y que no estén actualmente destinadas a otro objeto.

Según este mismo proyecto, tendrán preferencia a ser radicados los chilenos y entre éstos, los que sean ocupantes, estableciéndose el régimen cooperativo entre los colonos.

Se dará una hijuela hasta de 40 hectáreas a cada jefe de familia y 20 hectáreas por cada hijo legítimo menor de 25 años y no emancipado.

Al norte del paralelo 27° esta extensión no podrá ser superior a la cuarta parte de la fijada en el inciso anterior.

En el territorio de Magallanes esta cabida puede aumentarse hasta 500 hectáreas por cada jefe de familia y hasta 50 hectáreas por cada uno de los hijos menores de 25 años y no emancipados.

El precio se pagará con un 20 por ciento, a lo menos, al contado y el resto en diez anualidades iguales, sin intereses, quedando hipotecado el predio para responder de su valor.

Contiene el proyecto algunos otros artículos destinados a la reglamentación interna, figurando entre ellos uno que estatuye que los que actualmente tengan títulos de colono nacional o extranjero, conferido con arreglo a las leyes respectivas, y que no hayan recibido terrenos, deberán presentar su solicitud de entrega en el término de un año, contado desde la fecha en que empiece a regir esta ley.

LOS ROBOS EN LA ADUANA DE VALPARAISO

DECLARACIONES QUE NOS HACE EL JEFE DE LA OFICINA

Nos escribe el Alcaide de la Aduana de Valparaíso, don Luis Abraham Moreno, a propósito de la información dada por este diario y que fué suministrada por una firma comercial que ha sido víctima de robos de mercaderías en dicha Aduana.

Nos dice el señor Moreno:

"En la Aduana de este puerto mi departamento es el que recibe toda la mercadería de internación, desde el muelle fiscal hasta que sale a la calle. De consiguiente, soy yo, como jefe de él, el responsable de las incorrecciones que en él ocurran.

Sentado estos hechos voy a probar que durante el tiempo que sirvo el cargo de jefe de la Alcaidía de esta Aduana, el puesto de mayor actividad y responsabilidad, no sólo no han aumentado los robos de mercaderías, sino que han disminuido considerablemente; que lejos de permanecer las autoridades impasibles, han sido severas y vigilantes en todo momento, y por último, que los robos que pudieran constituir un escándalo o una nota de desprestigio para el país no se cometen dentro del recinto de la Aduana sino en los vapores y en la bahía.

Me hice cargo de este puesto el primero de Abril, o sean cuatro meses justos a la fecha. Durante este tiempo han ocurrido tres robos: uno de diecisiete kilos de medias de seda, cuyo despachador fué la firma A. Chiarella y Co.; el otro, de cien kilos de alambre forrado de cobre para corrientes eléctricas de timbres y campanillas, de la Casa Huth y Co., y el tercero, de veintisiete kilos de candados "Yale", cuyo despachador fué el agente don Alamiro González.

En el robo de las medias se comprobó que se había venido efectuando desde Febrero poco a poco, que no se pudo individualizar al autor del robo, pero recayeron fundadas sospechas sobre un empleado, al que se le obligó a pagar la mercadería sustraída, y además, se le suspendió de su empleo por algún tiempo.

Las medias no han sido pagadas hasta hoy porque la propia firma despachadora hizo presente a la Alcaidía que en conciencia no podía precisar el sitio del robo y que en consecuencia, no reclamaba de su pago ni en contra del empleado.

En el robo del alambre, se instruyó el sumario respectivo, se han practicado numerosas diligencias, tanto por los jefes de las Secciones, como por la guardia especial y la Sección de Seguridad. Se han allanado negocios en los alrededores de la Aduana que trafican ilícitamente con mercaderías, estando aún pendientes las investigaciones del caso.

En el robo de los candados, se comprobó que la única responsable del robo era la cuadrilla que intervino en el despacho, y en consecuencia, se ha ordenado a ella pagar su valor.

Aparte de estos robos, han ocurrido raterías, las que han originado la salida de jornaleros, empleados y dependientes del comercio.

Eliminar todo robo y raterías es nuestra preocupación constante, lo que naturalmente no es fácil conseguirlo, atendida la circunstancia que se guardan constantemente trescientos y tanto mil bultos de mercaderías, muchos en locales casi abiertos y por donde trafican más de mil individuos diariamente, de todas las condiciones sociales.

Hemos logrado disminuir esto a términos considerables, y para obtenerlo hemos tenido que aumentar la guardia especial de 28 hombres a 40; de organizar una policía secreta de investigaciones desconocida del personal, hemos creado el cuerpo de cuidadores de la movilización compuesta de 15 hombres de antecedentes insospechables, y hemos obtenido la colaboración constante de la Sección de Seguridad, que mantiene una vigilancia secreta dentro y fuera de la Aduana.

Todo este esfuerzo y todos estos servicios de vigilancia son nuevos, y tanto el señor Superintendente de Aduanas como el señor Administrador están complacidos con los resultados.

Era costumbre que algunos despachadores o dependientes de Aduana obsequiaran mercaderías a los empleados y jornaleros. Hoy se ha prohibido esto, y a dos o tres empleados de casas comerciales que han contravenido esta orden, les ha costado su puesto y se les ha impedido la entrada al recinto de la Alcaldía.

¿Que continúan los robos? Cierto, absolutamente cierto, pero no son en la Aduana, son en los propios vapores y las lanchas. Y para convencerse de esto, no hay necesidad de otra cosa que presenciar la descarga de cualquier vapor y se convencerá de que son cientos los cajones que llegan faltos de mercaderías, para lo cual existe una Sección que se denomina Sala de Reconocimientos, en donde tienen libre acceso los consignatarios de naves, y en donde se factura cada bulto revisado y se embala.

Ocurre también que entran a almacenes cajones en aparente buen estado, con peso exacto al de fábrica y al abrirlos, en lugar del contenido que les corresponden, vienen trozos de maderas, jarcias, clavos o carbón de piedra. Naturalmente, estos robos no han podido efectuarse dentro de la Aduana, sino a bordo.

Esta es, pues, la verdadera situación de la Aduana de Valparaíso hoy día. Se efectúan todavía algunos robos y raterías, pero se lucha tenazmente por evitarlos. Y en cada caso se investiga seriamente y la sanción, casi siempre severa y justa, no se hace esperar.

Espero de su hidalguía, señor Director, se sirva publicar esta exposición, que coloca las cosas en su lugar". —Aduana de Valparaíso, Julio 31 de 1919.—**Luis Abraham Moreno.**"

Ascensores Eléctricos
Antes de encargar, pídase presupuesto a
Luis Harnecker
Ingeniero. - Bandera 70-A

CONSEJO DE INSTRUCCION PUBLICA

POR AUSENCIA DEL MINISTRO DEL RAMO, NO SE TRATA DE LA REFORMA DE LOS PROGRAMAS DE ENSEÑANZA.—LA SESION DE AYER.

Presidido por el Rector de la Universidad y con asistencia de los consejeros señores Amunátegui, Bahamonde, Concha Castillo, Espejo, Matte, Prado, Rücker, Salas Lavaquí, Schmidt y del secretario general, señor Maira, celebró sesión extraordinaria el Consejo de Instrucción Pública, en la tarde ayer.

Se acordó proveer en propiedad el rectorado del Liceo de Illapel, vacante por haber sido nombrado rector del Liceo de Punta Arenas, el señor Carlos Sangüesa, que lo servía.

Se acordó proveer en propiedad la asignatura de Francés, con 23 horas semanales, del Liceo de San Felipe.

Finalmente, se acordó pedir al Gobierno la creación de un tercer puesto de profesor de Derecho Universal, en la Escuela de Leyes.

Por ausencia del Ministro del ramo, no se trató en esta sesión de la reforma del plan de estudio y programas de enseñanza secundaria, lo que se hará en una reunión próxima para la cual se citará oportunamente.

El Consejo no celebrará sesión mañana Lunes.

Se aprobaron los siguientes títulos y grados:

Ingeniero civil, don Reinaldo Bonn Picardi.

Médicos cirujanos, don Arturo Albertz Müller, don Julio Moore Fuenzalida, y don Ernesto Robert de la Mahotière Darnay.

Farmacéuticos, doña Alicia Baeza Aguirre, doña Blanca Besoain Robles, y doña María Sandoval Urbina.

Profesor de trabajos manuales, don Manuel Maza Seguel.

Bachilleres en leyes y ciencias políticas, don Mariano Calvo Calvo, don Luis E. García Gómez, don Carlos Otero Valdés, y don Manuel Ponce de León Gotterbarm.

INSERCION

LA REFORMA DEL CODIGO SANITARIO

LA ACTITUD DEL SENADO. — SE DA UN GOLPE DE MUERTE A LA PROFESION DE FARMACEUTICO. — EL ALCANCE DE LA REFORMA. — LOS ESTUDIANTES DEL RAMO PIENSAN ABANDONAR SUS ESTUDIOS.

Ya el país entero, desde uno a otro confín, se habrá impuesto y con profundo pesar, de la injusta actitud asumida por el Senado de la República, al darle el golpe de gracia a una de las carreras libres que más progreso y grandeza auguraban a nuestra patria.

Todos los habitantes de Chile han oído las protestas enérgicas y sinceras de los estudiantes universitarios, cuando veían cernirse sobre la Universidad ese atentado de quienes haciendo uso de no sé que fuerza cegadora, han impedido que se oigan nuestras razones.

Porque nosotros, los estudiantes de Farmacia, somos los que hemos dado razones justas al combatir en la forma más encarnizada la innovación del artículo 65 del Código Sanitario.

Todos nos han oído, todos nos han aplaudido y han visto que pedíamos justicia.

Más aún, un grupo de honorables senadores estaban en perfecto acuerdo con nuestra petición; una parte de ellos nos defendieron con calor hasta el último; no así otro grupo, militante del Partido Conservador, que habiéndonos expresado antariormente la justicia de nuestra causa, votaron en contra de nosotros por razones doctrinarias de su Partido..

Y no bastó para derribar estas razones netamente políticas, la opinión autorizada del Gobierno, cristalizada en las palabras vertidas en el Senado por los señores Ministros de Instrucción Pública y del Interior.

Las palabras de los Ministros han caído en el vacío...

Solamente han tenido eco las palabras de los prácticos que invadían diariamente las antesalas del Senado, convenciendo a los honorables senadores que los apoyaran, que ellos tenían razón y que sus peticiones eran justas.

La consumación de todo esto es lo que ha pasado ayer en el Senado.

Se ha aprobado un proyecto que autoriza para regentar boticas de su propiedad a los prácticos que tienen quince años de trabajo en el despacho de recetas y aún más, se aprobó otro proyecto presentado por el senador conservador señor Alfredo Barros E., que deja a las droguerías al pormenor excentas de farmacéuticos.

Ahora nosotros preguntamos: ¿para qué se fundó la Escuela de Farmacia?

¿Cuál es el rol de los profesionales que de ahí salen?

Nosotros desearíamos se hicieran estas preguntas los senadores y meditaran un poco este punto para que se dieran cuenta de la gravedad que encierran los citados proyectos. Entonces los señores senadores se acordarían que hay 300 jóvenes en la Escuela de Farmacia, que estudian una carrera sin porvenir y sin expectativa de ninguna especie.

¿Por qué?

¿Será que la carrera está maleada en sí misma?

No; es porque nuestros gobernantes la han llevado a la ruina: porque le han cedido a los empíricos el campo que es únicamente del farmacéutico; del profesional que ha recibido su título en la Universidad del Estado, después de haber hecho estudios especiales.

Nosotros estamos profundamente convencidos de que los señores senadores han sido muy apasionados, muy crueles con la muchachada que más tarde serán sus sucesores!

¿Saben los honorables senadores que hay en Chile 300 dueños de botica que las tienen desde quince años y que en cumplimiento de la ley de 1904 han tenido un regente titulado?

¿Saben los señores senadores que los 300 dueños de boticas, con el proyecto que aprobó la Honorable Cámara, van a quedar autorizados para regentar sus boticas y por consiguiente para echar a la calle a 300 farmacéuticos que hasta la fecha han tenido la responsabilidad de esos establecimientos?

¿Saben los honorables senadores que hay 300 estudiantes de farmacia a quienes se les va a dar el pasaporte para otras carreras que les den las garantías que tienen todas las profesiones y que la Farmacia las tiene en todas las naciones civilizadas del mundo?

Vamos a creer que no lo saben, apesar de que hemos venido haciendo ver este peligro desde mucho tiempo atrás.

Esperamos que el Gobierno tratará de subsanar la gravedad de la situación a que nos ha arrastrado un acuerdo desgraciado del Senado de la República.

Nosotros que jamás **hemos presionado con influencias políticas,** de ninguna especie, aún esperamos justicia, tenemos derecho de pedirla.

LOS ESTUDIANTES DE FARMACIA

Metabisulfito
DE POTASA Y DE SODIO
Ofrecen a los precios mas bajos de plaza
Raab, Bellet y Cía.
ESTADO 235

Sociedad Agronómica de Chile

LA VACUNACION DEL GANADO CON VIRUS NACIONAL

En la última sesión celebrada por el directorio de la Sociedad Agronómica se continuó tratando del tema referente a la vacunación del ganado con virus chileno. Terciaron en el debate el vice-presidente señor Roberto Opazo y los señores Carlos Charpin, José I. Huidobro, Carlos Camacho, Edmundo Montt, Carlos Manríquez, Doroteo Oñat, Carlos Matte, Augusto Opazo, Carlos Schachtebeck y Víctor M. Valenzuela.

El señor José Ignacio Huidobro Valdés hace la historia de los esfuerzos desplegados por don Julio Besnard para llegar a preparar en el país una vacuna anticarbunclosa, teniendo que luchar en el primer tiempo con la falta de conocimientos y ninguna iniciativa de los hombres dirigentes de esa época, que no estaban en manera alguna capacitados para comprender las necesidades del progreso agrícola.

El señor Besnard, venciendo innumerables obstáculos y después de mucho tiempo, llegó a proporcionarse los elementos para preparar una vacuna cuya mejor recomendación está puesta en evidencia por la eficacia con que ha sido usada durante muchos años y lo sigue siendo hasta el presente.

Estima esta cuestión desde el punto de vista puramente científico; declara que asistió a la conferencia del señor Monfallet y que no creyó encontrar en ella ningún ataque contra la persona del señor Besnard, cuyo nombre todos respetan y aprecian en su gran valía, ya que ningún espíritu justiciero podrá jamás poner en duda los inmensos sacrificios que de su ciencia y acción perseverante ha recibido la ganadería naciona.

Cree que el señor Besnard al describir en su folleto la preparación del virus y decir que esta se hacía sin presión de oxígeno, no ha hecho otra cosa que dejar constancia de la verdad y de ninguna manera puede honradamente suponerse que incurrió en el error de interpretar mal la dicción francesa en que se hacía la descripción del procedimiento Chauveau.

El señor Víctor M. Valenzuela diserta sobre la importancia de la preparación de las vacunas; los diversos tipos de vacunas usados en el país; su forma de aplicación; el efecto de la vacuna Chauveau en vacunos y ovejunos y finalmente sobre los peligros de contaminación de los suelos con los restos de vacunas esporuladas que en ellos se arrojen.

El señor Arístides Ramírez expone que para atenuar la virulencia de las vacunas se han empleado el calor como también algunos antisépticos y que Chauveau que era un fisiólogo y no un bacteriólogo, aprovechó sus mismos aparatos de fisiología para hacer esta atenuación por el oxígeno comprimido.

No considera que esta parte del método sea tan esencial como se pretende y la prueba de ello es el abandono en que la dejó poco después su mismo inventor y el éxito con que se ha empleado durante muchos años entre nosotros la vacuna de la Quinta Normal, todo lo cual justifica su deseo de que se adelanten las investigaciones sobre su absoluta eficacia y se le de el nombre de **Vacuna Besnard** a fin de que pueda llevarse fuera del país, ya que el método seguido puede considerarse original de este distinguido profesor, y los resultados obtenidos nadie niega que sean perfectamente satisfactorios.

El señor Valenzuela coincide en la necesidad de llevar adelante las experiencias y los controles hasta establecer científicamente un hecho sobre el cual adelanta su convencimiento: que la vacuna Besnard, como justicieramente se propone llamarla, es muy superior a la de Chauveau.

Después de una discusión en que toman parte varios señores directores, se acuerda dirigir una nota del Director General de los Servicios Agrícolas, haciéndole presente las opiniones expresadas para que, si lo tiene a bien, tome las resoluciones, cuya conveniencia en ellas se pone de manifiesto.

F. ENCINA F.
Dentista. — Puentes, coronas. Planchas, extracciones. — Agustinas 849.

Se compra una Bomba
Movida a vapor
PARA
Hacer vacío continuo
Lira 519
H-8

BRISTOL
LA BOTICA
Cuyos precios son los más bajos de plaza.
LA BOTICA
Importadora de drogas de las mejores marcas del mundo.
LA BOTICA
Cuyo despacho de recetas es el más óptimo.
LA BOTICA
Cuyo surtido es el más completo, especialmente en patología moderna.
Botica Bristol
AHUMADA 323
CASILLA 1538

Educación

INSTALACION DE BAÑOS. — El Gobierno ha determinado instalar baños en los diversos establecimientos de enseñanza.

Con este motivo ha autorizado la inversión de los fondos necesarios para instalar estos servicios en el Liceo de Aplicación.

SUB-DIRECTORA DEL LICEO DE APLICACION. — Por decreto del Ministerio de Instrucción se ha nombrado Sub-Directora de la sección niñas del Liceo de Aplicación a doña Filomena Ramírez, profesora de Estado que cuenta con más de 30 años de servicios en la instrucción.

CURSO NOCTURNO Y GRATUITO DE NOCIONES DE COMERCIO Y CONTABILIDAD COMERCIAL. — El próximo Martes, 5 del presente, se abrirá en la Escuela Nocturna San Ignacio, (Lord Cochrane 161), un curso de Nociones de Comercio y Contabilidad Comercial, que se tendrá los días Martes y Viernes de 9 a 10 P. M.

Lo tendrá a su cargo el profesor del Instituto Superior de Comercio don Aristóteles Berlendis.

En esta misma Escuela además de los cuatro cursos de instrucción general que se dictan, desde las 8 a las 10 P. M., funcionan los siguientes cursos especiales:

2 Cursos teórico-prácticos de electricidad, los días Miércoles y Sábados de 9 a 10 P. M.

1.o y 2.o Curso de inglés de 9 a 10 P. M., los Lunes y Jueves. Dicta el 1.o el señor E. León Noguera y el 2.o el señor Daniel Arriagada, profesor del Colegio de San Ignacio y de otros establecimientos de instrución particular.

Estos cursos tienen ya una matrícula de más de 80 alumnos.

Todos estos cursos son gratuitos.

ESCUELA NOCTURNA PARA OBREROS "LOS GUINDOS". — Se cita a sesión extraordinaria al directorio para hoy Domingo 3 del presente, a las 2 P. M., en Larraín No. 5881, Plaza Egaña.

Ejército y Armada

LOS INCIDENTES EN EL EJERCITO. — Ayer concurrieron a declarar ante el Fiscal, el comandante del Regimiento Chacabuco, mayor don Aureliano Sáez y el comandante del Batallón de Tren N.o 3, de guarnición en Concepción, mayor don Alberto Bravo Ortiz.

ASCENSO. — Ha sido ascendido al grado de teniente-coronel el mayor don David Monardes Rojas, que cumple con los requisitos exigidos por la ley de ascensos vigente.

CUARTEL PARA EL MAGALLANES. —El Ministerio de Guerra ha autorizado al comandante General de Armas de Magallanes, para que pida propuestas públicas para la construcción de un cuartel en esa ciudad.

Estas obras se ejecutarán con los fondos erogados por los vecinos de Magallanes, que ascienden a más de 600 mil pesos.

Las propuestas se abrirán en esa Comandancia, el Lunes 1.o de Septiembre próximo.

RETIRO. — Se ha expedido cédula de retiro temporal del Ejército a favor del capitán don Alejandro Rozas Cruzat, quien gozará de la pensión de dos mil pesos anuales.

REQUISITOS PARA EL ASCENSO. — El Ministerio de Guerra ha declarado que los capitanes que a continuación se expresan, cumplen 4 años en el empleo y los requisitos para el ascenso en las fechas que se indican: Ernesto Fernández Tapia, el 5 de Marzo de 1919; Armando Urzúa Lavín, en igual fecha, y los señores Humberto Figueroa Zapata, Alejandro Riveros Astete, Víctor Vigoraux Llombar y José de la Fuente Ciudad, el 18 de Agosto próximo.

Farmacia y Droguería
CENTRAL
Estado 349, al lado de la casa Gath y Chaves.

ESCUELA DE AERONAUTICA MILITAR. — La Dirección de la Fuerza Aérea ha sido autorizada para rescindir el contrato celebrado con el señor Joaquín Jelves, como Ingeniero de las obras que se construyen en la Escuela de Aeronáutica Militar.

Noticias administrativas

RECARGO ADUANERO. — El Ministerio de Hacienda ha dispuesto que el 76 por ciento de los derechos de internación, almacenaje, faros, valizas y multas consulares; y el 69 por ciento que debe enterarse en billetes de los derechos de exportación se cobrarán con un recargo de 89.57 por ciento durante la semana que se inicia.

El 5 por ciento que debe enterarse en letras sobre Londres o Nueva York, de los derechos de exportación, se cobrarán a razón de 18 peniques 952 milésimos de peniques por cada peso oro de 18d.

ADUANA DE COQUIMBO. — El señor Julio Garraquibel, ha sido nombrado Alcaide de la Aduana de Coquimbo y oficial 1.o al señor Mateo Clares.

AGENTE DE ADUANA. — El Ministerio de Hacienda ha reconocido como agente autorizado, para el despacho de mercaderías por la Aduana de Antofagasta, al señor Eduardo Cisternas.

IMPUESTOS INTERNOS. — Sub-inspector de Impuestos Internos de 4.a clase ha sido nombrado el señor Enrique Zamudio, y Sub-inspector supermunerario, al señor Guillermo Figueroa.

LICEO DE CONCEPCION. — Se ha autorizado la inversión de 15 mil pesos para efectuar ciertas reparaciones en el antiguo edificio del Liceo de Concepción.

PARA EL MUSEO. — Por decreto del Ministerio de Instrucción se ha autorizado la inversión de 40 mil pesos para iniciar la construcción del pabellón que se levantará anexo al nuevo edificio de la Biblioteca Nacional para el Museo histórico nacional.

Con este fin la Dirección de Obras Públicas ha sido autorizada para que proceda a invertir esa suma en la instalación de los cimientos.

HORNOS CREMATORIOS DE ANTOFAGASTA. — El Ministerio del Interior ha remitido a la Alcaldía todos los antecedentes solicitados sobre la construcción de los hornos crematorios de basuras, efectuada en Antofagasta por Mr. Pickel y sus resultados.

Se incluye a estos antecedentes una nota de las autoridades de aquella provincia, por la cual hacen presente al Ministerio, que la construcción de los hornos y sus resultados, han sido un verdadero fracaso.

Hospital del Salvador

Cítase a concurso de títulos para proveer el puesto de médico jefe interno del Hospital del Salvador; las bases para dicho concurso se pueden consultar en la Administración del Hospital, de 3 a 5 P. M., hasta el Miércoles 6 de Agosto próximo, día en que cerrará el concurso.

LA ADMINISTRACION.
5844-h-5

VIÑA
CONCHA y TORO
Obsequiará a sus clientes con un
SORTEO DE 25,000 PESOS
que se efectuará ante notario el
6 de Septiembre de 1919
Distribuído en la siguiente forma:

1 GRAN PREMIO de...	$ 10,000
3 premios de $ 1,000...	3,000
10 premios de $ 500...	5,000
20 premios de $ 200...	4,000
30 premios de $ 100...	3,000
64 premios	$ 25000

Por cada CUARENTA PESOS de compra se regalará un número.
Los vales se canjean en la Oficina:
MONEDA N.o 1030
y en la Bodega:
MANUEL RODRIGUEZ 42

Sastrería S. Gherardi
MERCED 834 -- FRENTE TEATRO SANTIAGO
GRAN REBAJA DE PRECIOS
Durante este mes. Ternos Sobre Medida en tela Inglesa de valor de
$180 por sólo $150
Se reciben hechuras a precios excepcionales

JABON SAPOLIO
ROYAL BAKING POWER
PERFUMES, JABONES, ETC.
COLGATE
Estamos atendiendo los pedidos directos a las Fábricas de estos productos, y rogamos a los interesados se sirvan avisarnos para pasar a recoger sus pedidos y atender cualquier asunto relacionado a ellos.
Sociedad M. R. S. Curphey
Santiago, Estado 67 —— Valparaíso, Blanco 653
REPRESENTANTES DE LIGHTNER & LEON,
Concesionarios, NUEVA YORK

MADERAS
de todas clases, en bruto y elaboradas.
MANGOS
para ESCOBAS, PLUMEROS y ESCOBILLONES
PUERTAS
Ventanas y Galerías.
LA BARRACA
QUE VENDE más Barato.
Sociedad "Fábrica Morales" ESPERANZA 77 entre Moneda y E. Escala
TELEFONO INGLES 184, EST.
CIENFUEGOS & LAGOS

LA "SUD AMERICA"

COMPAÑIA INTERNACIONAL DE SEGUROS SOBRE LA VIDA

(The Sud America Life Insurance Co.)

Fondos: $ 69.725.476.67 mc.

INGRESOS 1918
$ 20.342,031.76

SINIESTROS Y LIQUIDACIONES PAGADAS
$ 102.640,559.51

DIRECTORIO:

H. P. Morris.	Emilio Aldunate B.,	A. Hevia Riquelme,	Arturo Holuigue V.,	Antonio Fuentes.
Gerente.	Médico Director.	Director Letrado.	Contador.	Cajero.

BALANCE EN 31 DE MARZO DE 1919

ACTIVO

M|c. chilena.

TITULOS DE LA DEUDA PUBLICA..		$ 23.837,153.16
TITULOS DE RENTA		3.143,962.05
INMUEBLES		13.732,108.21
PRESTAMOS CON GARANTIA		
a) De primeras hipotecas sobre predios valuados en 35 millones 758,040 pesos, o 34 % de las valuaciones	$ 11.181,023.30	
b) De pólizas de seguros emitidas por la Compañía, dentro de los valores de rescate de las mismas...	9.523,738.52	
c) De otras garantías	655,197.82	21.359,959.64
DEPOSITOS EN BANCOS A PLAZO FIJO . . .		2.670,400.00
CAJA:		
a) En moneda corriente en la Casa Matriz y Sucursales . . .	$ 87,234.44	
b) Depósitos a vista en Bancos, correspondientes a la Casa Matriz...	1.503,122.38	
c) Idem, idem, correspondientes a las Sucursales..	722,084.62	2.312,441.44
PREMIOS:		
En vía de cobranza o cobrados y aún no reportados		1.037.080.00
INTERESES Y ALQUILERES:		
a) Intereses correspondientes al ejercicio, en vía de cobranza	$ 619,606.28	
b) Alquileres, idem, idem . . .	63,894.03	683,500.31
CUENTAS CORRIENTES DE SUCURSALES Y AGENCIAS		595,644.72
CAUCION DEL DIRECTORIO		24,000.00
DIVERSAS CUENTAS DEUDORAS		329,227.14
		$ 69.725,476.67

PASIVO

M|c. chilena.

CAPITAL (1)		$ 800.000.00
RESERVAS		
a) Reserva técnica correspondiente a todos los contratos de seguros en vigor	$ 59.202,057.60	
b) Reserva para pensiones a Agentes..	445,742.81	
c) Otras reservas	2.784,565.03	$ 62.381,965.44
PAGOS A EFECTUAR SOBRE POLIZAS:		
a) Siniestros avisados cuyas pruebas no fueron aún presentadas..	$ 283,677.51	
b) Plazos vencidos sobre pólizas de rentas vitalicias, y cupones en vía de pago	3,916.74	
c) Sobras correspondientes a pólizas con período de acumulación determinado aguardando la elección de opciones . . .	240,953.80	528,548.05
SOBRAS:		
Fondos calculados provisionalmente y apartados para distribución de sobras, en los vencimientos de los períodos de acumulación de las respectivas pólizas..		5.216,603.13
PREMIOS EN SUSPENSO:		
Cobrados sobre propuestas aún no aprobadas . .		185,330.54
Cuentas corrientes de Sucursales y Agentes . .		589,029.51
Títulos caucionados..		24,000.00
S. E. u O.		$ 69.725,476.67

(1).—De este capital el Directorio, de acuerdo con la Dirección General de Impuestos, ha decidido considerar $ 200,000 moneda corriente de Chile (doscientos mil pesos moneda corriente de Chile como capital para el Departamento de Chile.

Operaciones del ejercicio terminado en 31 de Marzo de 1919

INGRESOS

M|c. chilena.

Premios nuevos..	$ 4.216,433.93
Premios de renovaciones	11.190,461.33
Rentas vitalicias...	27,548.48
Intereses de títulos de la Deuda Pública y de Renta..	1.634,995.65
Renta de inmuebles..	1.265,739.96
Intereses de préstamos con garantías...	1.763,648.49
Intereses de préstamos en Bancos...	243,203.92
Ingreso total del año..	$ 20.342,031.76

EGRESOS

SINIESTROS:		
Pago a los beneficiarios de asegurados fallecidos		$ 4.465,327.48
PAGO A ASEGURADOS SOBREVIVIENTES:		
En liquidación de pólizas vencidas y rescatadas	$ 3.928,027.35	
Cupones y rentas vitalicias . . .	151,274.58	4.079,301.93
Comisiones y otros pagos a agentes		3.002,793.86
Gastos de Agencias, Honorarios médicos, etc. . .		430,568.03
Gastos de administración y sueldos en la Casa Matriz y Sucursales..		1.852,785.37
Impuestos, patentes y gastos judiciales		249,360.93
Alquileres de Sucursales y Agencias en el Brasil y extranjero, impuestos y gastos con propiedades...		545,919.25
Sellos de Correo, telegramas, anuncios y publicaciones, material de propaganda y servicio de informaciones...		174,532.56
Otros gastos..		550,433.79
RESERVAS:		
Acreditado a esta cuenta...		2.872,351.12
SOBRAS:		
Acreditado a esta cuenta..		1.908,157.44
DIVIDENDOS A LOS ACCIONISTAS:		
Acreditado a esta cuenta...		200,000.00
IMPUESTO DE DIVIDENDOS:		
Acreditado a esta cuenta...		10.000,00
Egreso total del año...		$ 20.342,031.76

PROGRESO DE "LA SUD AMERICA"

AÑOS	ACTIVO	Pagos a ASEGURADOS o sus herederos	La Compañía desde su comienzo tiene pagado a sus asegurados o sus herederos
1896	$ 8.601,342.34	$ 96,000.000	Siniestros .. $ 56.817,685.94
1890	10.762,596.45	3.220,829.44	Rescate y liquidaciones. 37.551,940.72
1905	25.416,817.91	16.405,053.03	
1910	42.625,029.48	33.425,274.64	Utilidades. . . , 8.270.932,85
1919	69.725,476.67	102.640,559,51	Total pagado 102.640,559.51

LA "SUD AMERICA"

DEPARTAMENTO DE CHILE

Balance en 31 de Marzo de 1919

ACTIVO

M|c. chilena.

Bonos de la Caja de Crédito Hipotecario 8 %	$ 2,000.00	
Bonos de la Caja de Crédito Hipotecario 7 %	1.680,101.20	
Bonos de la Caja de Crédito Hipotecario 7 % depositados con el Gobierno, según ley de 17 de Noviembre de 1904 N.o 1712	402,600.00	
Total invertido en bonos de la Caja de Crédito Hipotecario...		$ 2.084,701.20
Préstamos a tenedores de pólizas		504,265.00
Cuentas Corrientes en Bancos...		57,258.72
Caja en efectivo...		3,527.31
Varias cuentas deudoras..		103,476.72
Casa Matriz..		43,539.60
		$ 2.796,768.55

PASIVO

Reservas...	$ 2.785,536.00
Cuotas provisoras..	8,412.80
Varias cuentas acreedoras	2,819.75
S. E. u O.	$ 2.796,768.55

Santiago, 31 Marzo 1919

Operaciones en el ejercicio terminado en 31 de Marzo de 1919

INGRESOS

M|c. chilena.

Premios recibidos.	$ 1.004,779.99	
Intereses...	180,960.75	
Total de ingresos...		$ 1.185,740.74

EGRESOS

Siniestros.	$ 148,798.49	
Liquidaciones de pólizas. . . .	92,151.09	
Total pagado a los asegurados...		$ 240,949.58
Honorarios médicos...		14,650.44
Impuestos..		5,404.70
Comisiones y gastos referentes a nuevos negocios		242,517.64
Gastos generales, sueldos, arriendos, gastos correo, telegramas, y todos otros gastos		106,743.03
Excedente de los ingresos sobre los egresos. . . .		575,475.35
S. E. u O.		$ 1.185,740.74

Santiago, 31 de Marzo de 1919.

H. P. MORRIS,
Gerente.

A. HOLUIGUE V.,
Contador.

Ahumada 378 - SANTIAGO - Casilla 63 D.

PIDANSE PROSPECTOS

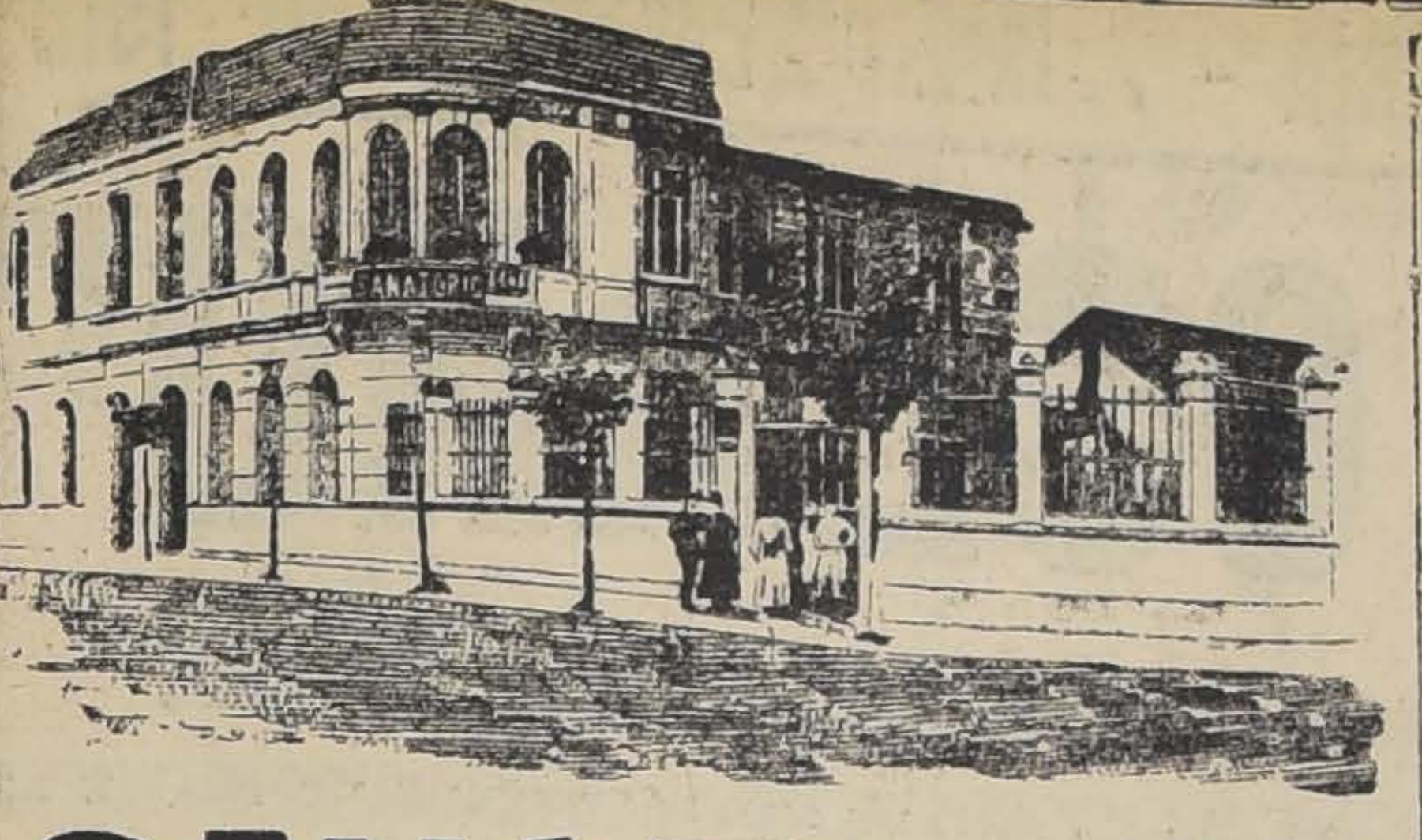

SANATORIO

GRAN PENSIONADO PARTICULAR GENERAL

Para enfermos de operación o que necesitan tratamiento médico por los doctores del Sanatorio o de fuera. Asistencia completa a parto: $ 300. Pabellón aislado para enfermas con fiebre. Salas de operación, curaciones, baños, electricidad, laboratorio, jardín, gran parque. **Avenida Matta 586.**

DR. AQUILES RIVEROS (Propietario)

Vida Estudiantil

CENTRO DE ESTUDIANTES DE MAULE.—Se cita a sesión de asamblea general para hoy Domingo, a las 2 P. M., en Olivares 1441.

Esta sesión está destinada especialmente a las señoritas estudiantes y quedan con preferencia invitadas.

Tabla: Confedearción de Estudiantes de Provincia y varios asuntos de importancia.

CENTRO DE ESTUDIANTES DE CAUPOLICAN.—Cítase a sesión general, para hoy Domingo 3 de Agosto, a las 4½ P. M., en "El Diario Ilustrado".

Tabla: 1.o Labor que el Centro Decano hará en Rengo.

2.o Charla por don Humberto Vera G.

Se recomienda la asistencia.

CENTRO DE ESTUDIANTES DE INGLES "ANDREW CARNEGIE".—Cítase a asamblea general extraordinaria, para el Lunes 4 del presente, a las 9 P. M.

Se encarece la asistencia por haber asuntos de importancia que resolver, entre ellos la elección de tesorero, cambio de local y aumento de cuota.

El directorio del Centro se hace un deber en expresar públicamente sus agradecimientos a todas las personas que graciosamente tomaron parte en la última velada, la que resultó todo un éxito.

Pónese en conocimiento de los alumnos del primer año que la clase extraordinaria de inglés, concedida por el directorio, se efectuará los días Miércoles de 8 a 9, con el profesor señor Morales.

CENTRO DE ESTUDIANTES DE EDUCACION FISICA Y MANUAL.—Morandé 750 —Gran baile.—En el espacioso gimnasio del Instituto se verificará hoy el baile anunciado anteriormente; reina gran entusiasmo por asistir a esta simpática fiesta. En vista de la gran demanda de entradas, la comisión ha reservado algunas para los estudiantes que aún no han adquirido. El buffet estará a cargo de las señoritas de Economía Doméstica. Valor de las entradas, un peso.

CENTRO "LICEO DE APLICACION".—Comisión de Fiestas y Deportes.—Esta comisión en sesión de ayer acordó reunirse nuevamente el Martes próximo a las 9 P. M. en San Miguel 21.

ESTUDIANTES DE CURICO.—Cítase a los siguientes miembros del Centro para hoy a las 3 P. M., en el local de la Universidad Popular ,San Diego 43, con el objeto de tratar de la velada en Curicó, y hacer un ensayo de las obras:

Señoritas Juana Moura, Célia Pérez, Sabina Maturana, señores H. Aravena, T. González Labbé, E. Espinosa, Alfredo Leyton, M. Ortiz, A. Osorio, D. Loyola, N. Mardones.

Asistencia recomenda a las señoritas Moura y Pérez M.

CENTRO DE ESTUDIANTES DE COLCHAGUA.—Sesionará hoy Domingo, a las 2 P. M., en los salones de "El Diario Ilustrado".

BOY SCOUTS

BRIGADA BENJAMIN FRANKLIN.—(Cuartel: Riquelme 859). — Cítase a los scouts de esta brigada para hoy a la 1 P. M., en el cuartel, para asistir al polígono de tiro al blanco.

Tenida: Uniforme con cinturón y piola.

La asistencia es obligatoria y se tomará muy en cuenta. — El comandante.

Instituciones diversas

CONSEJO DE GOBIERNO LOCAL.—Reseña de la última sesión.—El Consejo de Gobierno Local celebró sesión el Jueves último, presidida por el señor don Jorge Montt. Asistieron los señores don Roberto Huneeus, doctor don Federico Puga Borne, don Jorg eCalvo Mackenna, doctor don Víctor Korner, don Enrique Brieba, don Alcibíades Roldán, don Ernesto Arteaga Undurraga, don Manuel Núñez, don Oscar Dávila, don Alfredo Santa María, don Roberto Parraguez, y el consejero-secretario don Luis Alberto Mesa Torres.

Se leyeron numerosas comunicaciones, en las que se envían subscripciones, o se anuncia su remisión, para el sostenimiento de la Oficina de Informaciones Municipales; se solicitan planos y antecedentes de distinta naturaleza ,o se encarga a la Secretaría la adquisición de libros, o se le agradecen otros encargos que ya ha atendido; o se acusa recibo de notas, de circulares, y de la Revista, o se reclaman números o se remite dinero para adquirirla.

Se dió cuenta, además, de haberse recibido de don Héctor Vijil O. un ejemplar de la ley de Pesas y Medidas y las Reglas y Reglamentos correspondientes dictados para Puerto Rico, y once folletos con disposiciones diversas referentes al tráfico público del país y del extranjero;

De que varias Municipalidades han acusado recibo de las circulares números 34 y 35, sobre la ley de patentes y sobre instrucción, y de la número 36, sobre la constitución de la Mesa Directiva y de la labor desarrollada por el Consejo. En, todas estas comunicaciones se transcribe a la corporación el voto de aplauso acordado por sus trabajos;

De una nota en que el Alcalde de Huasco informa sobre el levantamiento del censo escolar en la Comuna de su cargo, y expone otros antecedentes que se acordó comunicar al señor Inspector de Instrucción Primaria. La Municipalidad ha abierto una escuela nocturna, y ha establecido la obligación de asistencia a las escuelas;

De otra en que el Alcalde de Cabildo comunica también la apertura en la Comuna de una escuela nocturna municipal, que funciona con un éxito muy halagador, y suministra informaciones sobre la asociación denominada "Centro Protector de Estudiantes de Cabildo", que trabaja hace quince años en procurar los medios necesarios, hasta que obtengan una profesión u oficio, a los alumnos más inteligentes y aventajados de los establecimientos de instrucción, Sociedad que cuenta con la ayuda de la Municipalidad;

De la comunicación del Alcalde de Valparaíso, en que expresa sus agradecimientos por el voto de simpatía que le presentó el Consejo con motivo de los daños causados en la ciudad por el reciente temporal;

De las consultas que formulan las Alcaldías de San Carlos, Chépica, Rinconada del Laja y Victoria de Mariluán, tramitadas todas en la forma casotumbrada;

El señor Brieba, en cumplimiento de una comisión que le ha dado el Consejo, relativo a la idea de construir baños en el Mapocho, presenta un plano respecto del cual da amplios detalles, de que se imponen con mucho agrado los señores consejeros. Después de un breve cambio de ideas sobre este particular, el señor Brieba ofrece completar su exposición, trayendo para la sesión siguiente el presupuesto de lo que podrían costar estas obras.

A continuación se tomaron los acuerdos siguientes:

Designar al señor Calvo Mackenna para que en representación del Consejo concurra a la Asamblea o Conferencia de la Habitación, que ha organizado para Septiembre el Consejo de Habitaciones Obreras;

Ocuparse en la próxima sesión del nombramiento de una comisión que se encargue de presentar un reglamento modelo sanitario sobre la base de los que hay en Secretaría, y en consideración a las ideas que manifestó el señor Korner;

Solicitar del Director de Impuestos un proyecto de circular, en la que se instruya a las Municipalidades sobre la forma cómo deben preparar con la anticipación conveniente el levantamiento del nuevo avalúo que corresponde hacer en 1921;

Aprobar en todas sus partes, y tramitarla como es costumbre, un proyecto de circular presentado por los señores Lira Infante y Arteaga Undurraga, en la que se da a conocer la importancia social y económica de las habitaciones para la vida del pueblo, los deberes de la Municipalidad como autoridad pública en lo reativo a las viviendas obreras, y las facultades legales y medios de que disponen para realizarlas.

Finalmente fueron aprobados los informes que siguen:

Uno del señor Oettinger, en una consulta de Santa Bárbara, relacionada con las leyes generales de patentes y de patentes de vehículos;

Del señor Barros Merino, en una de Chépica, relacionada con la ley de timbres y estampillas;

Del señor Roldán, en la del Alcalde de Santiago, relativa a establecer si después de la dictación del Código Sanitario está vigente el número 10 del artículo 24 de la Ley de Muncipalidades;

Del señor Dávila, en que manifiesta que para cumplir una petición de la Alcaldía de Lagunillas, necesita los antecedentes que enumera. Se acordó transcribirlo, y

Del mismo señor consejero, en el que da cuenta del resultado de la visita que hizo al Tribunal de Cuentas, en cumplimiento de la comisión que se le ha conferido, y propone ideas que podrían someterse a la consideración del señor Ministro de Hacienda para mejorar el servicio de fiscalización de las cuentas municipales.

Se acordó transcribir al señor Ministro este informe con sus antecedentes.

FEDERACION PRACTICOS EN FARMACIA.—Cítase a asamblea general para hoy Domingo, a las 4 P. M., en los salones de "El Diario Ilustrado".

Se ruega encarecidamente la asistencia por haber asuntos urgentes que tratar.

CENTRO ESPAÑOL.—La comisión de fiestas ha organizado para esta noche a las 9.30, el siguiente programa:

1.o Sinfonía.

2.o Monólogo cómigo interpretado por el señor Guerrero, titulado "Celebridades".

3.o Presentación del original ventrílocuo español Gran Julián.

4.o Baile social.

Nota:—Por acuerdo tomado en junta general quedan suprimidas las fiestas a beneficio de la Casa de Salud.

Otra.—Suspendida la matinee de esta tarde.

ACADEMIA LITERARIA ERCILLA.—Se nos encarga citar a los miembros de esta institución a la sesión que tendrá lugar hoy Domingo a las 2 P. M. en el salón de sesiones de "El Mercurio".

El señor Fortún García disertará sobre la personalidad literaria de don Ramón del Valle-Inclán, y el señor Guillermo Izquierdo sobre J. María de Pereda. Leerán, además, trabajos orignales los señores Segura, Blin, Lira, Fortín y Alvarez K.

SOCIEDAD UNION COMERCIAL.—El Directorio de esta Sociedad celebró sesión presidida por don A. Bacciarini.

Después de leída el acta de la sesión anterior, que fué aprobada, se tomaron, entre otros, los siguientes acuerdos:

Pasar a la categoría de socio jubilado, por haber cumplido 15 años, a don Juan Orchard C.

A la categoría de socio honorario, por haber cumplido 20 años, a don Rogelio Silva R.

Se presentaron las siguientes solicitudes de incorporación: señores Antonio Guglielmet, Creci, Carlos Wottstein Stein e Isidoro Albornoz García, las que pasaron a la comisión calificadora.

Se trató de un proyecto de reforma de los estatutos presentado por don F. Bravo Cuadra M., en lo referente a contemplar la situación de los socios morosos, que hoy son excluídos de la institución, y se acordó nombrar una persona técnica para que informe al Directorio, de lo que quedó encargada la Mesa.

Se trató de la invitación para asistir al IX Congreso Científico General Chileno que se celebrará en Iquique, y se acordó asistir, para lo cual se encargó a la Mesa proponga a los socios que deben prepresentar a la Sociedad.

Existencia de socios:

Activos, 1,812; jubilados, 153; honorarios, 20; cooperadores, 13.

Lo que dice el público

FALTA DE ALUMBRADO EN LA CALLE CUETO.—"Señor Cronista:—Los vecinos de la calle Cueto, desde San Pablo hasta la Avenida Yungay, rogamos a Ud. se sirva llamar la atención por intermedio de su importante diario a la Ilustre Municipalidad, por el abandono completo que tiene en esta calle en materia de alumbrado.

Es el caso señor, que en toda esta extensión no hay un sólo farol; sino que en cada cuadra un famoso chonchón de parafina, incapás siquiera de alumbrarle la casa a cualesquiera de nuestros ediles. Además, señor, la vereda se encuentra en un estado intransitable, y son numerosos los casos en que personas que se ven obligadas a traficar de noche han sufrido caídas de funestas consecuencias.

Esperamos pues, señor, que se aplade de nosotros y diga alguna cosa referente a nuestra justa protesta.—S. S. Affmo.—**Varios vecinos.**"

Crónica Policial

ESTAFA A LA CAJA DE AHORROS. — El tercer juzgado del crimen ha iniciado la instrucción de un sumario para descubrir a los autores de una estafa descubierta últimamente en la Caja de Ahorros, y denunciada a la justicia por el Administrador de esta institución.

Según nuestras informaciones, el monto de la estafa asciende más o menos a trece mil pesos.

El juez instructor del sumario, señor Rondanelli, ha encargado reos, en el carácter de incomunicados, a Julio Zúñiga y a Rubén Cid, quienes fueron aprehendidos anteayer en la ciudad de Talca.

Las declaraciones prestadas ayer por los reos han debido necesariamente mantenerse en la más estricta reserva, a fin de asegurar el éxito de las gestiones judiciales.

En fuente de información extra-oficial, se nos ha informado que los autores de la estafa la habrían llevado a efecto mediante la sustracción de un libro de cheques a un respetable caballero de esta capital.

Dada la actividad con que se lleva adelante la instrucción del sumario, se cree que en el curso de la presente semana se descubrirá ampliamente la forma en que se consumó el delito.

SOBRE UN HECHO DE SANGRE. — En una de nuestras ediciones anteriores dimos cuenta de un hecho de sangre ocurrido en la noche del 26 de Julio último, en la vecina comuna de Yungay.

Resumiendo los hechos, puede decirse que dos guardianes de la policía comunal detuvieron a Segundo y Armando Navarro, en los momentos en que estos últimos salían de la casa de don José Manuel Garín, por creérseles autores de un robo efectuado en la casa de este caballero. Uno de los guardianes disparó después varios balazos, hiriendo de gravedad al primero de los detenidos, quien dejó de existir a lo pocos momentos. En esta forma estaba concebido el parte policial.

Recientemente, según se nos ha informado, la familia de Navarre se ha presentado en contra de la policía de la citada comuna, acusándola de haber dado muerte injustamente a aquél.

Se nos agrega, que Navarro era cuidador de la casa de don José Manuel Garín, y a la hora en que fué detenido por la policía, había acudido a la casa a fin de asegurarla, pues en el día había ocurrido en ella un robo de cierta consideración.

Finalmente, se nos informa que la defensa de Navarro ha presentado un escrito por el cual pide la detención de los dos guardianes que lo aprehendieron.

LADRONES APREHENDIDOS.—Ayer ingresaron a la Sección de Detenidos los individuos Idelfonso Quezada, Miguel Sepúlveda y Nicanor Soto, autores de un robo de animales efectuado en el mes de Marzo último, en una propiedad ubicada en Quiltra (territorio argentino), de don Pedro Garrido.

Estos reos fueron enviados a disposición del 2.o juzgado del crimen, por el juzgado de letras de Mariluán, tribunal que les instruyó la primera parte del proceso, en virtud de que el robo fué cometido en una propiedad de un ciudadano chileno.

El expediente será enviado en vista al Promotor Fiscal, a fin de que dictamine sobre la competencia del 2.o juzgado para conocer en este asunto.

Los tres procesados son de nacionalidad chilena.

ATROPELLAMIENTO. — En circunstancias que Segundo Riveros gobernada en estado de ebriedad un carruaje, atropelló con su vehículo al señor Antonio Varas, ocasionándole algunas contusiones graves en el cuerpo.

Riveros fué puesto ayer mismo a disposición del juzgado del crimen de turno.

Al señor Varas se le atendió en los primeros momentos en la Asistencia Pública.

EXCARCELACIONES BAJO FIANZA. — El primer juzgado en lo criminal, concedió la excarcelación, bajo fianza hipotecaria de $ 3.000, a José Zavala, procesado por homicidio de Pablo Abate.

—Concedió también la excarcelación bajo fianza de $ 1.000, a Luis Sandoval Bello, individuo que dió muerte de un balazo al footballista Oscar Hidalgo.

EL INCENDIO DE LA ESCUELA DE FARMACIA. — Se ha reiterado a la Sección de Seguridad el cumplimiento de algunas órdenes que le han sido encomendadas por el primer juzgado del crimen, a fin de seguir adelante en la instrucción del sumario que se instruye para establecer quiénes fueron los autores del incendio de la Escuela de Farmacia.

LA FALSIFICACION DE BILLETES. — Dentro de poco deberá recibirse en el primer juzgado del crimen el informe del jefe de la Casa de Moneda, acerca de la falsificación de billetes que se descubrió últimamente en la Penitenciaría de esta ciudad, y de la cual es autor el reo Luis Muñoz Céspedes.

Tan pronto como se reciba este informe, se procederá a tomar al reo la confesión con cargos, para en seguida enviar el expediente en vista al Promotor Fiscal.

EL PROCESO CONTRA EL "BOCA DE SEÑORITA". — El juez suplente del primer juzgado del crimen, señor Carvajal Arrieta, se ha preocupado en estos últimos días en activar la tramitación del proceso que se instruye contra Salvador Zamorano y otros, por el delito de estafa.

Según nuestras informaciones, en breve se dictará sentencia en este proceso.

LA VISITA SEMANAL A LOS ESTABLECIMIENTOS PENALES.—En visita practicada ayer por los señores jueces del crimen a los establecimientos penales de esta ciudad, se constató la existencia de 617 reos, en la Cárcel Pública.

No se presentaron reclamos de importancia por parte de los detenidos.

Por enfermedad del juez, señor Soro, efectuó esta visita por el segundo juzgado del crimen, el juez, señor Rondanelli.

JUZGADO DEL CRIMEN DE TURNO. — Desde hoy estará de turno, durante toda la presente semana, el cuarto juzgado del crimen, a cargo del juez señor Aguirre.

GUIA PROFESIONAL

ABOGADOS

ARTURO ALESSANDRI
ARTURO ALESSANDRI R.
VICTOR ACEVEDO L.
Domicilio y estudio. Delicias 1158. Horas de oficina: 9 a 11.30 y de 16 a 18.30. Tel. Ing. 1414. Tel. Nac. 1333.

ERNESTO BARROS JARPA
Gálvez 88. Teléfono 1845.

LUIS MALAQUIAS CONCHA S.
Asuntos civiles, criminales, accidentes, apelaciones. Compañía 1086. Casilla 1083.

ALCIBIADES CARRILLO
Trasladóse Bandera 161. Casilla 1214.

J. ENRIQUE COSTA
y JORGE COSTA
Teléfono 1076. Santo Domingo 1131.

NAZARIO CHACON DEL CAMPO
Morandé 466. Casilla 3211. Teléfono 966.

CLARO Y Cía.
Luis Claro Solar, Samuel Claro Lastarria, Héctor Claro Salas, Fernando Claro Salas. Morandé 231. Teléfono 2355.

ALBERTO DURAN B.
Santo Domingo 1145. Casilla 2814.

PEDRO DAZA BRANTES
Morandé 440.—Casilla 2861.

FERNANDO ERRAZURIZ TAGLE
Notario Abogado. Bandera 345. Casilla 926. Teléfono Inglés N.o 2324. Desde las 9 A. M. hasta las 6 1|2 P. M.

JORGE ERRAZURIZ TAGLE
Estudio, Morandé 434.

LADISLAO ERRAZURIZ
HERNAN LEIGH BAÑADOS
De 2 a 5.—Alameda 1902.
1.o-H

HERMAN ECHEVERRIA C.
Morandé 244. Domicilio, Carrera 172

NICANOR ELGUETA N.
Galería Alessandri 19-A (altos). Teléfono Inglés 596.

FERNANDO FIGUEROA V.
CARLOS VICUÑA FUENTES
Estudio: Catedral 1355. Casilla 3694. Teléfono 930.

MARTIN Y HERNAN
FIGUEROA ANGUITA
San Antonio 717. Teléfono 1661.

DANIEL FELIU
OSCAR FELIU H.
Merced 554. Teléf. 582. Casilla 3277.

GALV. GALLARDO NIETO
Ahumada 168, altos. Teléf. 3343.

EDUARDO GREZ PADILLA
Catedral 1425. Teléfono 1144.

JORGE GALLARDO NIETO
Asuntos civiles y criminales. — Morandé 356. Teléfono 1958.

HECTOR ARNALDO GUERRA
Estudio y domicilio Santo Domingo 1175. Consultas de 10-11 y de 5-6.

MANUEL GAETE FAGALDE
Notario-abogado. Huérfanos 1242. Teléfono Inglés 1355. De 9 a 18.30. Domicilio: Vergara 261.

RAMON SEGUNDO GIMENEZ
Morandé 450. Piso 2.o. Oficina 23. De 10-11 y 15-17.

OSVALDO HEVIA L.
Morandé 244. Casilla 1331.

BERNARDINO LEIVA
Abogado. Bandera 526. x-9163-21-a

CARLOS A. RUIZ B.
Morandé 432.

LORENZO MONTT
AMBROSIO MONTT WILMS
Compañía 1207.—Teléfono 2307.

VICTOR CELIS MATURANA
LEON DEPASSIER
Oficina de asuntos judiciales. Morandé 432. Casilla 2363.

ABRAHAM KONIG
Serrano 206. Casilla 1192.

MANUEL MERINO E.
LUIS MERINO E.
Arturo Prat 506. Estudio: Huérfanos 1235. Casilla 2407. Teléf. 2077.

FERNANDO MOLLER BORDEU
ROBERTO URZUA PUELMA
Morandé 291. Piso 2.o. Of. 14.

MANUEL OLIVA
Abogado. Estudio: Galería Alessandri, oficinas 11-A y 13-A, en bajos.

ROBERTO DE PETRIS
Morandé 261. Teléf. 363. Casilla 4044. Juicios civiles, criminales y de comercio. Asuntos de jurisdicción voluntaria. Alegatos de provincia. Consultas.

ARMANDO QUEZADA ACHARAN
PEDRO AGUIRRE CERDA
Casilla 2861. Morandé 482.

ENRIQUE TAGLE MORENO
GUSTAVO KALTWASSER DIAZ
Estudio: Huérfanos 1163. Cas. 355.

LEOPOLDO URRUTIA
Banco Hipotecario de Chile, de 11 a 12. Santa Rosa 128, de 14 a 18.

MEDICOS

Dr. ARNELLO
Cirugía. Anestesia general. Venéreas. Consultas; García Reyes 17, de 12-3. Hospital S. Vicente 4-6.

Dr. ALCAINO
Oídos, nariz, boca, garganta. Especialista. Hospitales Niños y Salvador. Consultas: 2-5. Dieciocho 257. Teléfono 257.

Dr. AMENABAR OSSA
Oculista 14 años Europa, 3 años médico director Hospital, Ojos, Condado Stafford (Inglaterra). Merced 494. De 1½-4. Clínica y Pensionado. Av. Matta 1131. De 9-10.

Dr. AGUILAR
Cirugía. Sífilis. Enfermedades señoras. Consultas: 1-3. San Isidro N.o 229.

Dr. LEONIDAS AGUIRRE A.
Especialista enfermedades de niños y afecciones pulmonares. Consultas: 10 a 11 y 1½-3½. San Francisco 116.

Dr. ARAYA ECHEVERRIA
Cura las enfermedades nerviosas y mentales con las aplicaciones electroanestésicas. Catedral 1867.

AFECCIONES PULMONARES Y NERVIOSAS
Rayos X. Dr. Fontecilla. Estudios Europa. Delicias 1626. 2-4.

Dr. BORQUEZ SILVA
Estudios Europa. Pulmón, corazón, estómago e intestinos. Rayos X. De 2-5. A. Prat 80. Teléfono 6012.

Dr. BISQUERTT
Vías urinarias, sífilis. Se trasladó a Moneda 859. 3-6. Casilla 2568.

Dr. ARTURO BARRAZA A.
Vías urinarias, sífilis. Puente 557. De 2-6.

Dr. CARLOS BOLIVAR S.
Medicina general. Delicias 210. De 1-3.

Dr. JOSE MARIA BUSTOS
Oculista. Vergara 134. De 1-4. Teléfono 2204.

Dr. JULIO BUSTOS
Médico de ciudad de Santiago. Medicina interna, niños, sífilis. Recoleta 707. 2-4.

Dr. LUCIO CORDOVA
Medicina general. Consultas: 1 1|2 a 3 1|2. Monjitas 330.

Dr. CAMPOS MENDEZ
Medicina interna. Corazón, hígado, sífilis. 10-12, Huérfanos 2311 y 2-5. Bandera 62.

Dr. LEONIDAS CORONA T.
Laboratorio clínico. Delicias 863 (frente a Estado). Consultas de 4-6. Teléfono 2483.

Dr. BRAGA CASTILLO
Rayos X. Merced 136. Teléfono 1393. Consultas: de 9-10 y de 1-4.

Dr. MANUEL CALVO MACKENNA
Médico del Pensionado de San Vicente. 1-3. Compañía 1309. Teléfono Inglés 596.

Dr. LEON CHONCHOL
Titulado en París. Medicina general. Piel, venéreas. Consultas: 2-5. Santo Domingo 729.

Dr. W. E. COUTTS
Estudios en Inglaterra. Consultas de 1-5. San Martín 372.

Dr. CASTRO OLIVEIRA
Garganta, nariz, oídos. Estado 62. De 1-6.

Dr. CASTAÑEDA IGLESIAS
Ex-Médico Residente Hospital Niños, Catedral 1882. Teléf. 254, de 1 a 3.

Dr. GARCIA COLLAO
Ojos. Oídos. Nariz. Garganta. Traslадóse Galería Alessandri 30. De 1 a 4.

Dr. DIAZ VELASCO
Medicina interna. Niños. Sífilis. Consultas: 1-4. Vergara 474.

Dr. ENRIQUE DAVILA H.
Medicina interna. Consultas de 11 a 12. San Ignacio 243.

Dr. EUGENIO DIAZ LIRA
Cirugía de Niños y Ortopedia
Agustinas 1270. Teléfono 2285.

Dr. RICARDO DONOSO
Estudios en Europa. Medicina interna, especialmente pulmón, corazón. Agustinas 619. 1 1|2-3 1|2.

Dr. PAULINO DIAZ
Moneda 1963. Teléfono 1178. Consultas: 1 1|2 a 4.

Dr. ESPINA
Rayos X. Medicina interna. Estudios en Europa. Delicias 1228, esquina Gálvez. Teléfono Inglés 2102. Consultas 1 1|2 a 4 P. M.

Dr. EMILIO CADIZ
Graduado en París y Santiago. Regresó. Consultas: de 2 a 4. Alonso Ovalle 1660. (Contiguo a Dieciocho).

Dr. GUSTAVO CERDA LOPEZ
Dentista. Cirugía dental, extracciones difíciles.—A. Prat 1556.

Dr. FRANCISCO EDWARDS
Vías urinarias. Consultas de 2-4. Teatinos 14.

Dr. JULIO EASTMAN
Catedral 2673. De 1 1|2-3 1|2. Teléfono 2637. Casilla 1571.

Dr. L. QUINTEROS ENCINA
Médico legista. Cirugía, partos. 1-3. Alameda 239.

Dr. FUENZALIDA BRAVO
Profesor enfermedades niños. Merced 560. Teléfono 1721.—De 2 a 4.

Dr. FERRER
Enfermedades internas adultos, niños. Tratamiento especial del asma. Delicias 1284. De 1-3.

Dr. FERRADA ALEXANDRE
Piel. Sífilis. Urinarias. Compañía 1470. De 2-5 .

Dr. ARTURO FRITZ
Medicina general. Jefe Policlínica Piel y sífilis. 3-5. Huérfanos 1353.

Dr. MORAGA FUENZALIDA
Medicina y cirugía de niños. Cochrane 118. Teléfono 2804. 1-3.

Dra. MARINA FUENZALIDA
Unicamente señoras y niños. Consultas de 1-3. San Martín 41.

Dr. ENRIQUE GONZALEZ
Estudios Europa. Estómago, intestinos, hígado, diabetes, obesidad, reumatismo. 2-4. Castro 105.

Dr. ERNESTO GREENE
Estudios Europa. Cirugía, ginecología. Consultas 2-4. San Martín 509 esq. Catedral. Teléfono 2860.

Dr. ARISTIDES GONZALEZ C.
Prof. extraordinario. Obstetricia. Partos, enfermedades señoras, 1-3. Casilla 1551. Teléf. 2789. San Martín 272.

SIFILIS
VENEREAS Y PIEL
Dr. P. Grohnert B.
Castro 238.—Consultas: 2-6.

Dr. LUIS GODOY H.
Cirugía y anestesia general. Consultas: 1-4. Delicias 1367. Tel. 2541.

Dra. JULIA E. GUTIERREZ C.
Partos, señoras, niños. Se trasladó a Carmen 77. Consultas 1-3 1|2.

Dr. JORGE HERRERA ROGER
Médico Hospital de Niños. Teléf. 2679. Delicias 2558. Consultas 1-3.

Dr. ALEJANDRO INFANTE
Enfermedades de niños. Médico del Hospital de Niños San Luis. Consultas: 1-4. Delicias 253.

INSTITUTO MEDICO
de Fisioterapia, diagnóstico. Director Dr. Fraga. Estudios Europa. Medicina general. Enfermedades señoras. Reconocimiento enfermedades métodos modernos. Exámenes: sangre, orinas, desgarro, secreciones, etc. Rayos X. Electricidad médica. Radioterapia. Tumores del útero sin operación. Alameda 540-A. de 2-4.

Dr. ROBERTO JARAMILLO B.
Ejército 707. Teléfono 142. Parque.

Dr. ANDRES KOENIG
Medicina interna. Sífilis. Claras 549. 2-3 1|2.

Dr. A. KORNER ANDWANTER
Estudios en E. U. Cirugía, ortopedia. Consultas: 2-5. Santo Domingo 623.

RICARDO KUSCHEL S.
Cirugía general. Consultas: 3 1|2-5. San Antonio 275. Teléfono 1344.

Dr. LEA PLAZA
Enfermedades del sistema nervioso. Monjitas 308.

PROFESOR LUCO
Enfermedades nerviosas y mentales. Merced 336. 1-3.

Dr. F. LANDA Z.
Médico de ciudad de Santiago. Rosas 1050. Teléfono 1663. Piel. partos, enfermedades de señoras. 2-4.

Dr. MALBRAN
Bandera 726. Enfermedades mentales y nerviosas. 2-5.

BASILIO MUÑOZ P.
Médico-Cirujano. Consultas de 3-4. Catedral 1588.

PROFESOR DOCTOR
EDUARDO MOORE
Consultas: 2 a 6.—Vergara 110.

Dr. AURELIO MORALES
Vías urinarias, sífilis. Lira 21. 5-7.

Dr. MORALES VILLABLANCA
Sífilis. Venéreas. Prat 356. De 6 a 7.

Dr. MOUAT S.
Ginecología-partos. Ex-jefe de Clínica Ginecológica Dr. Korner. Brasil 25. Consultas: 1-4.

CORA MAYERS G.
Médico-cirujano. Niños y señoras: consultas de 4-6. Compañía 1607.

Dr. ITALO MARTNI Z.
Ojos, oídos, nariz y garganta. Delicias 227. Consultas: 2-4.

DOCTOR MIDDLETON CRUZ
Oídos, nariz, garganta. Trasladóse: Miraflores 540. 4-6.

Dr. LUIS MIRANDA
Residente Hosp. San Vicente.—Santo Domingo 2959. De 1-4.

Dr. MEZA OLVA
Estudios en Europa. Medicina interna. Especialmente pulmón, corazón, riñones, sífilis. Laboratorio Clínico. Consultas: 3-4 Dieciocho 268.

Dr. MONTERO
Prof. de dermatología, sifilografía. Piel, sífilis, génito urinarias. Prat 309.

Dr. JUAN MONTENEGRO
Enfermedades de niños. Consultas: 2-4. Compañía 1770.

Dr OHLERICH
Titulado Alemania y Chile. Medicina general adultos y niños. Teléfono 332. Consultas: 2-4. Trasladóse Teatinos 336.

Dra. ERNESTINA PEREZ
Compañía 229, casi esquina Teatinos. Consultas de 2-5.

Dr. DAVID PULIDO
Enfermedades niños. Sto. Domingo 1646. Teléf. 2152. Consultorio: Sto. Domingo 1695. 1 a 4.

Dr. OTTO PHILIPPI
Enfermedades de niños. Sto. Domingo 320 esq. San Antonio. Consultas: 1-3. Teléfono 2415.

PROFESOR PARDO
Cirugía y enfermedades de señoras. Consultas: de 2-4. Ejército 119.

Dr. PAREDES F.
Especialista enfermedades señoras. Jefe Policlínica Prof. Korner. Medicina, cirugía. Amunátegui 33. De 2-4.

Dr. PRUNES
Estudios en Europa. Jefe de Clínica. Piel, sífilis, venéreas. Merced 490. Casilla 2894.

Dr. RICARDO PERALTA G.
Cirugía general, especialmente de niños. Claras 471.

Dr. MARCIAL PARADA
Oídos, nariz, garganta. Delicias 1626. Teléfono 2844. De 3-5.

Dr. QUIROGA
Puente 559. Consultas: 5-7. Teléfono 277.

Dr. RAYO RIQUELME
Cirugía. Enfermedades señoras. Sífilis.—Lunes, Miércoles, Viernes 1-3. Martes, Jueves, Sábado: 5-6.—Merced 304. Teléfono 3329.

Dr. NACIANCENO ROMERO
Laboratorio Clínico. Puente 559. Consultas: 5-7.

Dr. EDUARDO DE RAMON
Cirugía, enfermedades de señoras. Consultas: 1-3.—Trasladóse Agustinas 1660.

Dr. JOEL RODRIGUEZ P.
Estudios en Europa. Medicina interna, especialmente estómago, intestinos. Rayos X. Consultas: 2-4. Claras 431.

Dr. RAMON SILVA LEON
Enfermedades señoras. Partos. Atención nocturna. Riquelme 62.

Dr. SANTANDER
Estudios Europa. Medicina interna, estómago, intestinos. Rayos X. Moneda 821. De 1-3.

Dr. OSVALDO SALAS C.
Catedral 2629. Medicina de adultos y niños. Sífilis. Consultas: 1-4. Teléfono 2791.

J. SCHWARZENBERG L.
Enfermedades de niños. Consultas de 1-3, excepto Jueves y Sábado. San Antonio 275. Teléfono Inglés 1344.

Dr. SUAREZ ALVAREZ
Especialmente afecciones de la vista. San Domingo 1283. Consultas: 1-3.

Dr. STUARDO
Estudios Europa. Enfermedades niños. Consultas: 1-4. Agustinas 1684. Teléfono 2245.

Dr. TORRES TORRES
Jefe Clínica Prof. Korner. Enfermedades señora, cirugía. Catedral 1249. De 3 1|2-5.

Dr. ULLOA
Interna. Venéreas. Niños. Puente 559. 1-4. Independencia 1726. 10-12.

Dr. VIVES BRAVO
Estudios Europa. Enfermedades niños. Monjitas 312. Teléfono 2895.

Dr. VARGAS SALCEDO
Cirujano. Consultas: 2-4 Teatinos 354. Teléfono 1060.

Dr. A. VALENZUELA R.
Estudios en Europa. Tratamiento sin drogas. Cultura física. Medicación natural. Santo Domingo 843. Consultas: 2-4.

Dr. G. E. VIDAL S.
Consultas: 4-6. Delicias 2646.

Dr. VALENZUELA LARRAIN
Cirugía general, ginecología. Consultas: 1-3, menos los Viernes. Catedral 2092.

Dr. VIDAL OLTRA
Sífilis. Medicina interna. De 4 a 6. Laboratorio Clínico. Riquelme 44.

Dr. VILLALON
Enfermedades de la vista. Estudios Europa. Santo Domingo 606. Consultas: 1 1|2-3 1|2.

DANIEL YAÑEZ G.
Sífilis. Venéreas. De 3-5. Moneda 1035.

Dr. ZUÑIGA C.
Partos. Enfermedades de señoras. Jefe Clínica Obstetricia. Avenida España 472. Consultas: 1-3. Teléfono 111. Parque.

Dr. WAUGH ALDUNATE
606 | Medicina interna, venéreas, sífilis. Reacción de Wassermann.
914 | Consultas: de 2-4 1|2. Catedral 1988.

Dr. WIREN
Oído, nariz, garganta. Claras 471. 2-4. Policlínica, 8 1|2-11 A. M. Sólo para enfermos escasos recursos.

DENTISTAS

VICTORINO ALONSO
Dentista. Estudios en Philadelphia. Moneda 1164.

E. AYLWIN T.
Dentista. Casilla 3972. Merced 360. 3874-G-3

M. AYLWIN T.
Estudios Europa y Estados Unidos. Delicias 261. Casilla 3972.

A. ARREDONDO REYES
Dentista. Instalación moderna. Trabajos garantidos. Delicias 2274 (Portal Edwards).

MAURICIO M. BALTIANSKY
Dentista. Cirugía dental. Enfermedades de la boca. Arturo Prat 935.

F. CASTRO C.
Dentista. Ayudante Escuela Dental. Especialidad puentes, coronas. Estado 250.

CLODOMIRO CONTRERAS
Ayudante Clínica Operatoria Escuela Dental. Maestranza 340. Consultas: de 13 a 18.

Dr. GUSTAVO CERDA LOPEZ
Dentista. Cirugía dental, extracciones difíciles. A. Prat 1548.

J. A. CASTRO OLIVEIRA
R. CASTRO OLIVEIRA
Estado 62.

JOSE LUIS CABRERA M.
Dentista. Teatinos 549, entre Catedral y Santo Domingo.

Dr. EDUARDO D. GOMEZ C.
Dentista. Consultas: 3-7. San Diego 1550.

Dr. A. JAIME GONZALEZ
Cirujano dentista. Agustinas 1320, de 9 1|2 y 14-18.

J. CAMARGO SANGINES
Consultas 1 a 5.—Carmen 32.

DR. ROGAT PIORREA ALVEOLAR
Bolsa de Comercio
Oficina 212-213

En Valparaíso, los Sábados, Condell 88.

MUÑOZ LOBOS Hnos.
Dentistas. Extracciones sin dolor. Somnoformo. Puentes. San Diego 307-448. Teléfonos 107-108.

Dr. LUIS PELLIZA O.
Especialidad puentes, coronas y planchas. Agustinas 849. Casilla 775.

Dra. ELVIRA ROSAS S.
Bandera 76.

ALEJANDRO VALENZUELA
Dentista. Ayudante Escuela Dental. Morandé 131.

INGENIEROS

ALBERTO LARENAS F.
Ingeniero. Claras 162. Casilla 240.

H. PEDRO HELMBECK
Ingeniero Civil. Estudios Europa, 10 años práctica en Estados Unidos. Huérfanos 1062.

OFICINA TECNICA
Lorenzo Claro Lastarria, Ing. Civil Morandé 225. Teléf. 1963. Casilla 1491.

ARQUITECTOS

EDUARDO TASSO
Construcciones, transformaciones, reparaciones. Honorarios 8 ojo. Planos, presupuestos.—Morandé 131.

CORREDORES

LUIS RAMIREZ SANZ y AUGUSTO OVALLE CASTILLO
Bandera 51-55. Teléf. Ing. 2511.

MATRONAS

LUZ A. DE BUSCHLOH
Matrona. Asistencia toda hora. Manuel Montt 2555.

RITA COSTA DE SANCHEZ
Trasladóse de Huérfanos 2428 a Echaurren 459.

CELIA CASTILLO
Matrona ginecologista. Clínica Privada. Atiende llamados fuera Santiago. U. Americana 32.

CLINICA PRIVADA
DE OBSTETRICIA
Señora Reyes. Matrona ginecologista. Establecimiento moderno. Atendido por dos cirujanos especialistas. Recibo enfermas de todas partes del país. Curaciones internas. Partos indoloros. Absoluta reserva. Precios módicos. Esmeralda 636.

CLINICA
Ana G. Vargas Barrera. Partos, enfermedades señoras. Recibe pensionistas. Cochrane 986.

Mme. E. FRAGNAUD
Matrona fgrancesa. Consultas de 1 a 5. Manuel Rodríguez 647.

MATRONA ERAZO
Trasladó su clínica de Cumming 544 a Huérfanos 2566. Clínica acreditada más de 14 años. Recomendada por los médicos especialistas. Enfermedades de señoras. Curaciones internas. Inyecciones. Recibe pensionistas. Atención fuera de Clínica. Consultas completamente reservadas. Asistencia médica. Servicio especial de coches para las enfermas fuera de Santiago. Precios equitativos.

MERCEDES ROJAS
San Diego 932. Recibe enfermas cualquier tiempo. Consultas privadas. precios módicos.

CARMELA TORO G.
Pensionistas. Atiende toda hora. San Pablo 3267.

R. AMELIA ULLOA L.
Matrona. Escuela Alemana exalumna del Dr. Tillmams. Cochrane 471. 4815-h-3

VARIOS

CONSULTORIO FEMENINO DE CULTURA FISICA
Vello. Extracción segura por señoritas competentes bajo vigilancia médico. Masaje, gimnasia, hidroterapia, electricidad, etc. Trátanse niños mal desarrollados, anemias, estitiques, reumatismo, obesidad, enfermedades respiratorias, digestivas, defecto pecho, columna vrtebral o cara, como cutis seco o grasoso, espinillas, lunares, cicatrices, etc. Masaje de belleza, manual y eléctrico. Santo Domingo 848, entre 21 de Mayo y San Antonio.

S. N. HAYASHI
Masaje médico científico. Estudios en Japón. Atiende toda curación de masaje. Claras 490. De 2 a 4.

SECCION VALPARAISO

ABOGADOS

GUILLERMO AZOCAR ALVAREZ
MIGUEL AYLWIN C.
Serrano 333. Teléfono 1588.

ANIBAL CRUZAT O.
Abogado. Prat 72. Casilla 1298.

AURELO CRUZAT
Abogado y procurador del número. Estudio: Prat 73.

FERNANDO GANDARA P.
Abogado, Agente General de LA NACION en Valparaíso. Cochrane 893. Casilla 639.

GUILLERMO RIVERA C.
GUSTAVO RIVERA BAEZA
Calle Serrano 173. Valparaíso.

ENRIQUE A. SKINNER
Prat 109. Teléfono Ing. 822. Nacional 112.

AGENTES Y EMBARCADORES DE ADUANA

PEDRO SANTIBAÑEZ
Serrano 69. Teléfono C. T. O. Casilla 200. Valparaíso.

CORREDORES

GUILLERMO ARNOLD
Vende chalets, terrenos, fundos. Arrienda casas amobladas. Viña del Mar.

Séptima Memoria. - Primer Semestre de 1919

"LA PACIFICO"

COMPAÑIA DE SEGUROS CONTRA INCENDIOS Y RIESGOS MARITIMOS

Autorizada por Decreto Supremo N.o 1,895, de 21 de Septiembre de 1915, y legalmente instalada por Decreto de Marzo 7 de 1916

CAPITAL: $ 1.000,000.00

OFICINAS: Prat, N.o 56, Valparaíso

DIRECTORIO

PRESIDENTE:

Señor ALFREDO RUDOLPHY

DIRECTORES

Sr. Gustavo Helfmann
Sr. Jorge Valenzuela Q
Sr. Percy H. Ipsen
Sr. Carlos Puelma Besa
Sr. Kenneth Page
Sr. Alfredo Gómez D.

GERENTE:

Sr. Alfredo Gómez Díaz

SUB-GERENTE:

Sr. Pablo Nielsen

AGENTES

Sr. Eugenio de la Fuente Morel
Srs. Fratelli Castagneto
Srs. Larraín, Olavarría y Co.

7.a MEMORIA

presentada por el Directorio a la Junta General Ordinaria de Accionistas en 31 de Julio de 1919

SEÑORES ACCIONISTAS:

Tenemos el honor de presentaros la Memoria y Balance correspondientes al primer Semestre de 1919.

La utilidad líquida ascendió a la suma de...	$	20,566.47
que proponemos distribuirla en la siguiente forma:		
A Fondo de Reserva...	$	7,000.—
A Fondo de Amortización de Resp. de Accionistas...		13,566.47
	$	20,566.47

Aceptada esta distribución, los fondos de la Compañía quedarían representados como sigue:

Capital de Responsabilidad...	$	850.000.—
Capital Pagado...		150.000.—
Fondo de Reserva...		40,000.—
Fondo de Amort. de Resp. de Accionistas...		42,205.06
	$	1.082,205.06

De acuerdo con nuestros contratos vigentes, los riesgos pendientes están totalmente garantidos.

En reemplazo del Director señor F. C. Sievers, que se ausentó al extranjero, hemos nombrado al señor Alfredo Gómez D., debiendo la Junta pronunciarse sobre esta designación.

Os corresponde elegir los Inspectores de Cuentas para el segundo semestre del año en curso.

EL DIRECTORIO

VALPARAISO, Junio 30 de 1919.

BALANCE DE LA COMPAÑIA DE SEGUROS "LA PACIFICO"

EN 30 DE JUNIO DE 1919

ACTIVO

Accionistas...	$ 850,000.—
Teatro Victoria: Valor de la propiedad £ 50,000-|- corresponden a "La Océano"... 25,000-|-	
SALDO. . £ 25,000-|-	416,580.30
Banco Español de Chile...	17,188.79
Caja de Ahorros...	14,885.13
Caja de Ahorros Dep. a Plazo...	52,250.25
Inversiones...	94,750.—
Documentos por Cobrar...	24,138.61
Cía. de Reaseguros Skandinavia.	12,899.39
Cía. de Seguros "La Océano"...	19,205.06
Cuentas Corrientes Reasegurados.	85.90
	$ 1.502,043.43

PASIVO

Capital...	$ 1.000.000.—
Fondo Amort. Resp. Accionistas.	28,638.59
Fondo de Reserva...	33,000.—
Documentos por Pagar...	115,784.32
Caja Crédito Hipotecario...	162,792.10
Caja de Ahorros...	138,280.84
Operaciones por Liquidar...	2,981.11
Ganancias y Pérdidas...	20,566.47
	$ 1.502,043.43

GANANCIAS Y PERDIDAS

DEBE

Siniestros, Reseguros, Comisiones, Gastos Generales, Sueldos, etc. etc...	$ 252,042.23
Utilidad...	20,566.47
	$ 272,608.70

HABER

Primas de Seguros y productos del Capital...	$ 272,608.70
	$ 272,608.70

VALPARAISO, Junio 30 de 1919.

BENJAMIN PRIETO SALINAS
Contador

ALFREDO GOMEZ DIAZ
Gerente

INFORME

SEÑORES ACCIONISTAS:

Designados Inspectores de Cuentas de esta Compañía, hemos examinado el Balance correspondiente al 30 de Junio y comprobado que está conforme.

CESAR PALACIOS INFANTE — DANIEL IGLESIAS DUTEY
Inspectores de Cuentas

Contador
Muy competente en el ramo de frutos del país, ofrece sus servicios
F. B.
CASILLA 2629

Papel Mantequilla
OFRECEN:
Hardy Menelaus y Co.
BANDERA 88

Viña Errázuriz Panquehue

Precio de sus vinos por chuicos:

TINTOS
Corriente. . . . . $ 6.00
Burdeos. . . . . $ 7.00
Pinot. . . . . $ 9.00
Medoc. . . . . $ 12.00
BLANCO
Semillón. . . . . $ 10.00
Moscatel. . . . . $ 7.00

NOTA. — Se ruega a los consumidores de estos acreditados vinos exijan a los repartidores el chuico lacrado y con el timbre de la viña.

DEPOSITO DE SANTIAGO
Santa Rosa N.o 885.
Teléfono 164, Matadero
Reparto a domicilio.
8-H

Soldadura autógena

vendemos de ocasión; un generador de acetileno; tubos vacíos para oxígeno; sopletes y mangueras usadas.

GUTTMANN, MAURER & CIA.
Moneda 1065

Pasta y Jarabe de NAFÉ DELANGRENIER contra la Tos, el Catarro y la Bronquitis
19, rue des Saints-Pères, París, y Farmacias

La Pasta de Nafé está fabricada con azúcar cristalizada como antes de la guerra.

Caldero
pequeño, de 6 a 8 atmósferas de presión, completo, en perfecto estado, compramos.
LÜER Y PAYE
SAN ANTONIO 164.

LÁPICES VENUS
17 grados fijos y 2 de copiar
Para aquellos que exigen lo mejor.

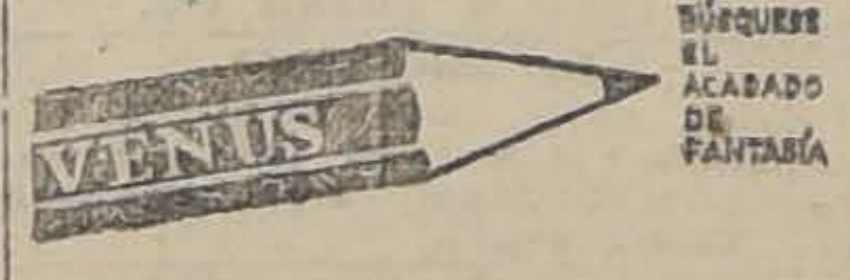
VENUS
BÚSQUESE EL ACABADO DE FANTASÍA

LÁPICES VELVET
Banda Azul
EL VELVET ES ÚNICO EN SU CLASE

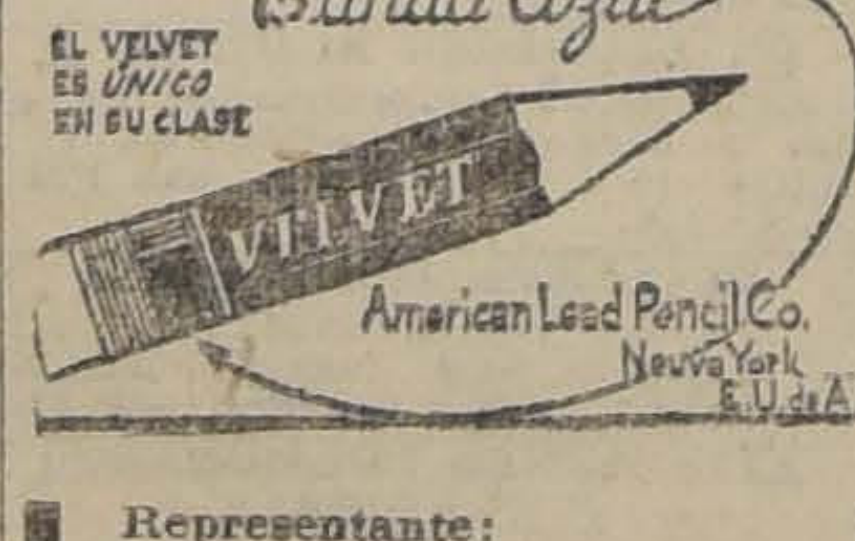
VELVET
American Lead Pencil Co.
Nueva York
E.U. de A.

Representante:
E. E. WRIGHT,
Morandé 342 - 346.
Teléfono Inglés 432,
Casilla 1837.

SEPTIMA MEMORIA - PRIMER SEMESTRE DE 1919

"LA OCEANO"

Compañía de Seguros contra Incendios y Riesgos Marítimos

AUTORIZADA POR DECRETO SUPREMO N.o 1,895, DE 21 DE SETIEMBRE DE 1911, Y LEGALMENTE INSTALADA POR DECRETO DE MARZO 7 DE 1916.

CAPITAL........ $ 1.000,000.00

OFICINA: PRAT No. 56
VALPARAISO

DIRECTORIO

PRESIDENTE

Sr. ALFREDO RUDOLPHY

DIRECTORES

Sr. GUSTAVO HELFMANN
" JORGE VALENZUELA Q.
" DANIEL ESCOBAR CERDA
Sr. KENNETT PUGA
" CARLOS PUELMA BESA
" ALFREDO GOMEZ D.

GERENTE

Sr. ALFREDO GOMEZ DIAZ

SUBGERENTE

Sr. PABLO NIELSEN

AGENTES

ARICA	Alberto Pérez Valderrama
IQUIQUE . . .	Machiavello, Solimano y Cía.
TOCOPILLA . .	C. W. Nicholls
ANTOFAGASTA.	Santiago Serendero
TALTAL . . .	Cordero Hnos.
CHAÑARAL . .	Scheriff Hnos.
CALDERA . . .	Enrique E. Vigoux
COPIAPO . . .	Alfredo Rojas Y.
LOS ANDES . . .	Ricardo Galdames
VALPARAISO. .	Enrique Medina C.
QUILLOTA . .	Alfredo de la Quintana
LA CALERA . .	Primo Girardi
SANTIAGO . . .	Larraín, Olavarría y Cía.
SANTIAGO . . .	Fratelli Castagnetto
SANTIAGO . . .	Eugenio de la Fuente Morel
SAN ANTONIO. .	Pedro O'Ryan
VICTORIA . . .	Diego A. Muñoz
SAN FERNANDO	Luis Soto Oyarzún
RENGO	Luis Soto Oyarzún
CAUQUENES . .	Manuel Gmo. Avil
CURICO	Fidel García
VILLA ALEGRE	Eusebio Sotomayor
TALCA	Aurelio González
LONTUE	Jorge Infante Gana
MOLINA	Luis Letelier del Campo
CONSTITUCION.	Manuel Figari
LINARES . . .	E. Michanel y Cía.
PARRAL . . .	Guillermo Orellana
SAN CARLOS . .	J. Ignacio Maldonado
CHILLAN . . .	Eugenio Venegas
BULNES	Clodomiro Orellana E.
LAUTARO . . .	Osvaldo Larraguibel
CONCEPCION. .	Bardi y Cía.
TALCAHUANO .	Gmo. K. Steel y Cía.
TOME	Francisco Zapata B.
CORONEL . . .	José Caffarena
LEBU	Daniel Villagra L.
LOS ANGELES .	Carlos A. Munita
VALDIVIA . . .	L. Rudloff e Hijos
OSORNO	Gmo. Kapstei-
PUERTO MONTT	A. Garay
PUNTA ARENAS	Luis Barrales

7.a MEMORIA

presentada por el Directorio a la Junta General Ordinaria de Accionistas en 31 de julio de 1919

SEÑORES ACCIONISTAS:

Tenemos el honor de presentaros la Memoria y Balance correspondientes al primer Semestre de 1919.

La utilidad líquida ascendió a la suma de...	$	20,566.48
que proponemos distribuirla en la siguiente forma:		
A Fondo de Reserva...	$	7,000.00
A Fondo de Amortización de Responsabilidades de Accionistas...		13,566.48
	$	20,566.48

Aceptada esta distribución, los fondos de la Compañía quedarían representados como sigue:

Capital de Responsabilidad...	$	850,000.00
Capital Pagado...		150,000.00
Fondo de Reserva...		40,000.00
Fondo de Amortización de Responsabilidad de Accionistas...		42,205.07
	$	1.082,205.07

De acuerdo con nuestros contratos vigentes, los riesgos pendientes están totalmente garantidos.

En reemplazo del Director señor F. C. Sievers, que se ausentó al extranjero, hemos nombrado al señor Alfredo Gómez D., debiendo la Junta pronunciarse sobre esta designación.

Os corresponde elegir los Inspectores de Cuentas para el segundo semestre del año en curso.

Valparaíso, 30 de Junio de 1919.

EL DIRECTORIO.

Balance de la Compañía de Seguros "La Océano"

EN 30 DE JUNIO DE 1919

ACTIVO

Accionistas...	$ 850,000.00
Teatro Victoria: Valor de la propiedad £ 50,000-|- Corresponde a "La Pacífico"... " 25,000-|-	
Saldo . . . . £ 25,000-|-	416,580.30
Caja de Ahorros Dep. a Plazo . .	52,250.25
Banco Español de Chile	124.00
Inversiones...	2,750.00
Documentos por Cobrar...	4,300.00
"Skandinavia"...	18,449.49
Operaciones por Liquidar...	17,367.96
Ctas. Ctes. Reaseguros...	3,273.55
	$ 1.365,095.55

PASIVO

Capital...	$ 1.000,000.00
Fondo Amortización Resp. de Accionistas...	28,638.59
Fondo de Reserva...	33,000.00
Cía. de Seguros "La Pacífico"...	19,265.66
Documentos por Pagar...	100,833.33
Caja Crédito Hipotecario...	162,792.10
Ganancias y Pérdidas...	20,566.48
	$ 1.365,095.55

GANANCIAS Y PERDIDAS

DEBE

Siniestros, Reseguros, Comisiones, Gastos Generales, Sueldos, etc., etc...	$ 238,298.18
Utilidad...	20,566.48
	$ 258,864.66

HABER

Primas de Seguros y Productos del Capital...	$ 258,864.66
	$ 258,864.66

Valparaíso, 30 de Junio de 1919.

BENJAMIN PRIETO SALINAS,
Contador.

ALFREDO GOMEZ DIAZ
Gerente.

INFORME:

SEÑORES ACCIONISTAS:

Designados Inspectores de Cuentas de esta Compañía, hemos examinado el Balance correspondiente al 30 de Junio, y comprobado que está conforme.

CESAR PALACIOS INFANTE. — DANIEL IGLESIAS DUTEY,
Inspectores.

TE U.K.

LO UNICO FINO QUE PUEDE BEBER

LO VENDEN TODOS LOS ALMACENES

En Latas de 2,300 gramos
" 460 "
" 230 "
" 115 "

En Paquetes de 460 gramos
" " 230 "
" " 115 "

No pida otra marca si desea algo muy bueno

U.K. TE

Señores Profesores de Inglés

Acaba de aparecer la 2.a edición de los textos del señor Raúl Ramírez:
First English Book (1er. año).......... $ 2.50
First Steps in Literature (5.o año)...... 4.50
25 obras teatrales, a $ 0.60 c|u., para representaciones infantiles, acaba de publicar la

LIBRERIA Y CASA EDITORIAL
"MINERVA"
39 Ahumada 43. - Teléfono 300

Pedidos a
M. GUZMAN MATURANA
Santiago, Casilla 1419

TURF

CLUB HIPICO

LAS CARRERAS DE HOY

Apreciaciones y pronósticos

Con un programa de relativa importancia, pero con los atractivos suficientes para llevar numerosos aficionados, se realizará esta tarde en el Club Hípico, la penúltima reunión de la actual temporada.

Comienza la tarde hípica, con la milla del Premio Sagaz, carrera en la que, desde el primero de los inscritos que es Báltico, hasta Sapientia, todos tienen igual opción al puesto de honor.

Las dos últimas victorias de Cecilia, en tan buena forma, nos seducen para creer que esta tarde repetirá la dosis; tanto más, que el Domingo pasado, tuvo que salvar serios tropiezos, entre ellos, el de quedar última en la partida, para obtener su tiempo. Fenicia y Báltico en los placées.

Los 1,100 metros siguientes del Premio Solway, han logrado reunir a un numeroso lote de competidores, handicapeado en condiciones muy equiparadas.

Sobresalen entre todos los anotados: Cautín, que a pesar de cargar el top weight, tiene títulos sobrados para imponerse; Turpinita, que está en buenas formas; Number One, que va en condiciones muy favorables; Gladiadora, que a 54 kilos en este tiro es un gran enemigo; Alone, que puede ser la sorpresa de la carrera; Paraíso, que reaparece en excelentes condiciones de training y por último, Cadorna, que puede adjudicarse los dos mil quinientos pesos de recompensa asignados al vencedor. De los arriba enumerados, seleccionamos los siguientes: Paraíso, Gladiadora y Alone, en el orden de precedencia anotado.

El Premio Saint Andrew, sobre una distancia de 1,400 metros, es una prueba de pronóstico muy difícil; pues, tratándose de productos de tres años, el que menos se piense, puede ganar.

Nuestra carta para el primer lugar del marcador, es Cárpato, que ya en presentaciones anteriores, ha manifestado poseer ciertas condiciones como para imponerse sobre sus rivales. Los más indicados de los adversarios restantes para los puestos siguientes, son, a nuestro juicio: Maestro, Cantor y Merengue II. En caso de sorpresa, recomendamos para ella a Omar.

La carrera de fondo del programa, es el Premio Siberien, sobre un tiro de 2,300 metros, prueba en la que llevan tantas posibilidades al triunfo, Jermán como Turpín, y éste como Frascatti.

No obstante, su derrota del Domingo último, a nosotros nos gusta de los candidatos nombrados, Turpín para ganador, a pesar de que los 57 kilos no le acomodan mucho, a sus medios. Entre Germán y Frascatti para el placé, nos resolvemos por el primero, en vista de su excelente rentree de hace siete días.

La quinta carrera de la reunión, es el Premio Sayovara, para yeguas de tres años perdedoras sobre un tiro de 1.400 metros.

Nosotros nos vamos a inclinar por una debutante, que se llama Valmont y que como antecedente tiene el de ser hermana de madre de Normandía. Para el placé, vamos a sufragar por Caucasia, que aún cuando, hasta la fecha no ha hecho papel alguno, últimamente ha realizado progresos que nos inducen a señalarla en nuestro pronóstico. Indicamos a la pupila del Corral Jackson, Uxor, en el puesto a continuación.

El handicap de velocidad, Premio Sir Hampton sobre 1.100 metros, ha congregado a un buen lote de contendores, del que hay varios que se destacan, como especialistas en la distancia.

Tanta opción llevan: Cachiyuyo, Amurat y Ocampo, como Mary Garden, Constantino y Girasol, pero, como tiene que ser uno el candidato de nuestras preferencias, hemos tomado la determinación de seleccionar a Constantino para el primer lugar. En los placées vamos a dejar a Girasol, que ha recuperado sus antiguas formas y Mary Garden, que pasa por un período verdaramente extraordinario.

Se pone término a la fiesta hípica, con una carrera sobre 1.500 metros, la que se presenta apropiada para el desquite.

El candidato de nuestras afecciones, es el representante del Stud Chacabuco, Mackensie, producto que se ha manifestado como muy regularcito entre los elementos de la nueva generación. Barbieri, ha tenido como siempre buenos aprontes en privado y como, casi nunca responde a ellos, nos vamos a embarcar solamente con él para el placé, en compañía de Luminosa.

RESUMEN

1. Cecilia, Fenicia y Báltico.
2. Paraíso, Gladiadora y Alone.
3. Cárpatos, Maestro Cantor y Merengue II.
4. Turpin y Germán.
5. Valmont, Caucasia y Uxor.
6. Constantino, Girasol y Mary Garden.
7. Mackensie, Barbieri y Luminosa.

PROBABLES MONTAS Y COMPETIDORES PARA LAS CARRERAS DE ESTA TARDE

1.a carrera. — 1.600 metros: Báltico, F. Rosas; Querido, V. Jara; Balaclava, S. Miranda; Fenicia, L. A. Orellana; Cecilia, C. Pombet; Cultura, L. H. Fuentes; Glengarry, J. Arancibia; Sapientia, N. Ramírez.

2.a carrera. — 1.100 metros: Cautín, P. Rebolledo; Turpinita, M. Gamboa; Duke, H. Michaels; Number One, J. F. Bernal; Divertida, J. M. Baeza; Gladiadora, H. Contreras; Alone, M. Pérez; Vichy, A. Molina; Paraíso, M. Verdejo; Cadorna, H. Ramírez; Compiegne, S. Miranda; Bow, J. Oregón; Luminosa, no corre; Bahía, A. Silva; Santísima, O. Orellana; Foglia, J. Pinto; Cadeneta, J. Osorio; Juanchera, R. Meza.

3.a carrera. — 1.400 metros: Be Quick, V. Jara; Cárpatos, P. Rebolledo; Cebu, no corre; Chateau Gouthier, F. Pérez; Ego Sum, J. M. Baeza; Garra de Hierro, M. Gamboa; Jack, H. Michaels, Lord Beryl, H. Chacón; Maestro Cantor, A. Molina; Merengue, S. Miranda; Mormón, J. Oregón; Omar, V. Fuentes; Sancho Panza, H. Hernández.

4.a carrera. — 2.300 metros: Germán, H. Michaels, Turpin, J. M. Baeza; Frascatti, A. Molina; Clavija, H. Contreras; Alum, J. Oregón; Pizarro, no corre.

5.a carrera. — 1.400 metros: Caucasia, J. Oregón; Dazzle, Alf. Silva; Denodada, D. Peña; Edelweiss, J. Montané; Espartilla, J. Arancibia; Fagra, G. Aravena; Ladasia, N. N.; Pajarita, S. Miranda; Uxor, M. Verdejo; Valmott, L. A. Orellana.

6.a carrera. — 1.100 metros: Cachiyuyo, E. Carrillo; Amurat, M. Pérez; Ocampo, P. Rebolledo; Mary Garden, J. Vergara; Whisky Sower, M. Gamboa; Constantino, F. Rozas; Girasol, L. H. Fuentes; Lochinwar, M. A. Soto; Pacato, H. Contreras; Tiránica, L. A. Orellana; Gacetilla, J. Oregón; Barbarroja, H. Ramírez; Altair, A. Silva; Caupolicán, D. 2.o López.

7.a carrera. — 1.400 metros: Barbieri, P. P. Cancino; Compiegne, S. Miranda; Mackensie, A. Molina; Luminosa, A. Michaels; Silver, R. Hernández; Viana, C. Pombet; Bonitilla, J. Montané; Ricachón, J. Pinto; Honey Moon, H. Ramírez.

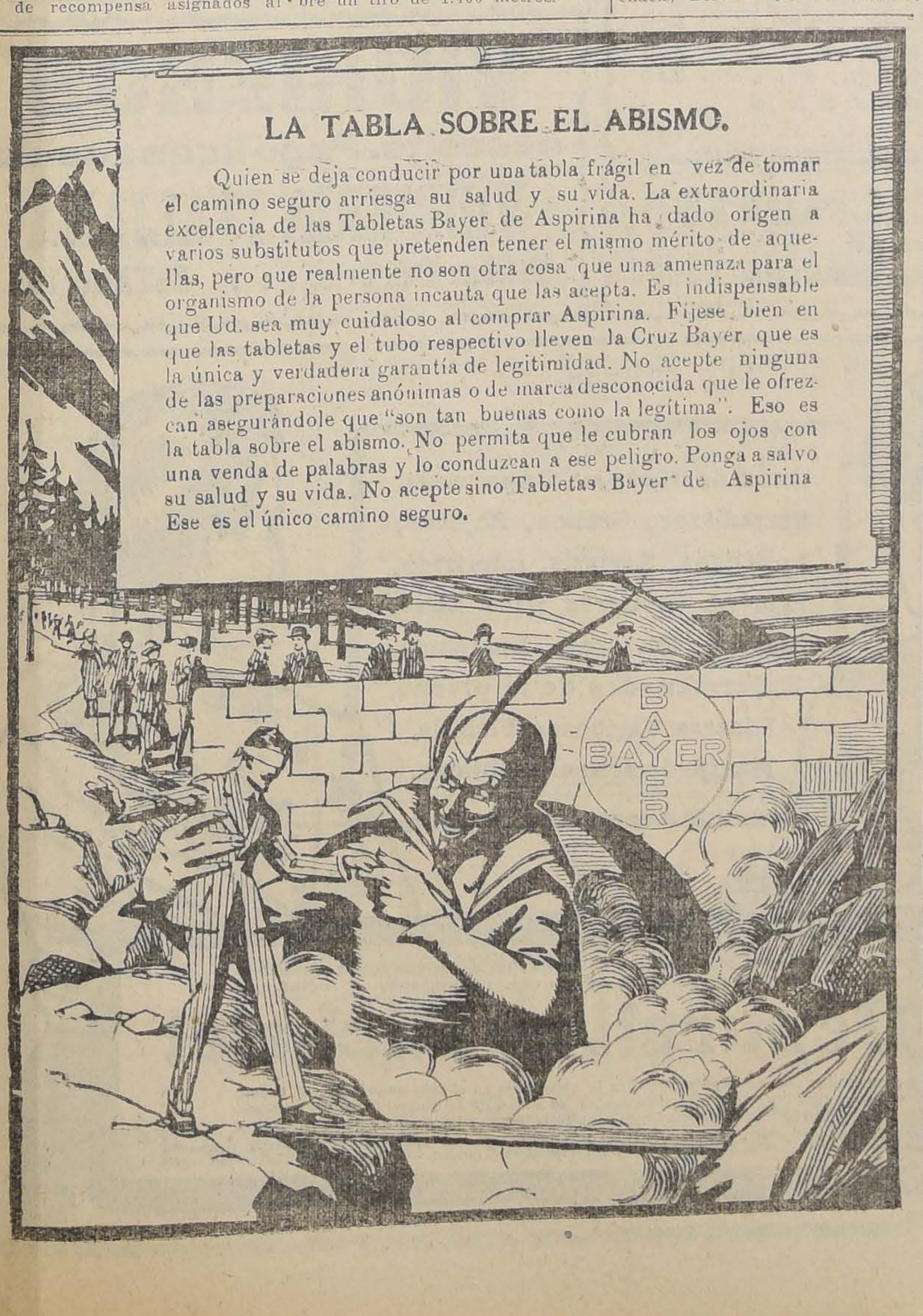

LA TABLA SOBRE EL ABISMO.

Quien se deja conducir por una tabla frágil en vez de tomar el camino seguro arriesga su salud y su vida. La extraordinaria excelencia de las Tabletas Bayer de Aspirina ha dado orígen a varios substitutos que pretenden tener el mismo mérito de aquellas, pero que realmente no son otra cosa que una amenaza para el organismo de la persona incauta que las acepta. Es indispensable que Ud. sea muy cuidadoso al comprar Aspirina. Fíjese bien en que las tabletas y el tubo respectivo lleven la Cruz Bayer que es la única y verdadera garantía de legitimidad. No acepte ninguna de las preparaciones anónimas o de marca desconocida que le ofrezcan asegurándole que "son tan buenas como la legítima". Eso es la tabla sobre el abismo. No permita que le cubran los ojos con una venda de palabras y lo conduzcan a ese peligro. Ponga a salvo su salud y su vida. No acepte sino Tabletas Bayer de Aspirina Ese es el único camino seguro.

HIPODROMO CHILE

LAS CARRERAS DE LA MAÑANA

Apreciaciones y pronósticos

Muy amplia, y por consecuencia muy difícil, es el programa que se desarrollará, en la mañana de hoy en el Hipódromo Chile; él consta de siete pruebas bien nutridas de inscripciones, y como no figuran los famosos handicaps para hacks, sobre 700 metros, es de pensar que la reunión, resulte por todos conceptos lucida y atrayente.

Una carrera muy complicada, nos parece el premio Dante con que se inicia la mañana hípica. Desahuciada, Libye, Pastor, Avasallador y Combatido, nos parece, dentro de los quince competidores, los candidatos entre los cuales ha de repartirse la opinión y, como es tan modesta la calidad de cada uno de ellos, factor que aumenta aún más las dificultades que el pronóstico mismo ofrece, de tal suerte que, ahorrando comentarios diremos que a nosotros nos gusta Pastor para ganador, y para los placees Libye y Avasallador.

Entre Galopa, Gregorita y Titita II, creemos que debe buscarse el ganador, en los 1,000 metros del premio Desgraciada. Aunque la distancia a ninguno le es favorable parece que Gregorita es el candidato más calificado, aún cuando haya que hacer algunas reservas respecto de Galopa, que se desempeña bien en los trabajos, que tiene calidad y antecedentes sobrados, pero, cuyas dos presentaciones, si no nos equivocamos, no han podido vastar para formarse concepto, sobre sus aptitudes para esta distancia. A nosotros nos gusta Gregorita para ganador y Galopa y Titita II para los placees.

De pronóstico tan difícil, como en la carrera anterior, es el de la prueba siguiente, premio Desengaño, sobre 1,000 metros. Veinte competidores, handicapeados en forma tan equivalente, ofrecen al cronista una oportunidad para manifestar su suerte, ya que en carreras como esta poco valen conocimientos, líneas y previsiones. Dejando los comentarios a un lado, diremos que nos gusta Fraisy, y que para los placees nos atrevemos a recomendar a Defensa e Ivy White.

Después de su victoria del Domingo pasado, Lilita II, debe ser

SEÑORAS

Encontrarán completo surtido en artículos de aluminio y fierro enlozado para menaje de casa, que ha recibido la Mercería y Papelería "EL SOL".

MANUEL FERNANDEZ
Puente 696 :-: Teléfono 2687

CLUB HIPICO

Domingo 3 de Agosto de 1919
19.as CARRERAS DE INVIERNO

PREPARADOR	DUEÑO	NOMBRES	PESO	EDAD	SANGRE	PADRE	MADRE	TRAJE DEL JINETE
PRIMERA CARRERA, A LAS 13.45 H.—Premio SAGAZ.—1'600 metros.—Para caballos de 4 años y más, nacidos en Chile, que se vendan por $ 4,000.—Peso de reglamento.—Descargo de 5 kilos a los que se vendan por $ 2,500 y a los perdedores desde el 1.o de Enero de 1919.—Inscripción $ 20.—Premio: $ 2,000 al 1.o								
D. López	F. Osorio	1 **Báltico** 2,500	56	5	F	Jou Jou	Farnz	Guida y gris en ruedas, G gris
E. Muñoz	F. Torres	2 **Querido** 4,000	56	7	F	Mead	Little Darling	Azul mar., braz y borla blanca
S. González	C. Plaza	3 **Balaclava** 2,500	54	5	F	Jou Jou	Camargo	Solf. M. ver manz., Gsolf y ver
J. Dalmau	Burlesco	4 **Fenicia** 4,000	54	5	A. A.	Lord Bobs	Royal Leaf	Lac. alam oro, G. lac cocard, oro
F. Peralta	Esmeralda	5 **Cecilia** 2,500	53	4	F	Rolando II	Donna	Esmeralda, G rubí
S. González	Chacabuco	6 **Cultura** 2,500	53	4	F	Rolando II	Galejade	Colorado, M. azules, G blanca
M. Escobar	Pigüe	7 **Glengarry** 2,500	51	6	F	Alanés	Glencat	Solferino, faja y G blanca
H. Pérez	Parsifal	8 **Sapientia** 2,500	49	5	F	Olascoaga	Farabutti	Castaño, G negra
SEGUNDA CARRERA, A LA 14.15 H.—Premio SOLWAY.—1,100 metros.—Para todo caballo.—Handicap.—Inscripción: $ 25,—Premio: $ 2,500 al primero.								
P. Rebolledo	Los Robles	1 **Cautín**	60	4	F	Rodilard	Desiree	Oro viejo, puños y G blanca
J. B. Molina	M. R. Troncoso	2 **Turpinita**	56	5	F	Turín	Peccaví	Azul, M lacres, G oro
S. Silva	Los Alamos	3 **Duke**	55	5	F	Altanero II	Liciaca	Blanco y celest list, G colorada
Art. Rodríguez	L. A. Pavon	4 **Number One**	55	6	F	Oran	Surestada	Blanca cruzada y G aromo
M. Cubillos	El Parque	5 **Divertida**	54	4	F	Burlesco	Obú	Azul y blanco en ruedas, G azul
P. Maldini	Alexmalva	6 **Gladiadora**	54	4	F	Le Samaritain	Palestra	Lila y negro listado
H. Pérez	G. Scott	7 **Alone**	53	4	F	Altanero II	Java	Amarillo, M lacres, G amarilla
I. Yáñez	I. Yáñez	8 **Vichy**	52	4	F	Marte II	Phyllis	Rosado y celeste listado
F. Rojas	R. Court	9 **Paraíso**	51	4	F	Pirapó	Safo	Solf y celest. lis., M y G celeste
P. Boncerio	D. Dighero	10 **Cadorna**	50	4	1|2	Pioner	Sin anteced	Blanca, M y G azul
R. Amaro	Urbion	11 **Compiegne**	50	4	F	Marte II	Cortejada	Salmón, M y G verde
E. Delgado	E. Delgado	12 **Bow**	49	4	F	Altanero II	Vizcacha	Azul, M acero, G lacre
P. Bagú	Army And Navy	13 **Luminosa**	49	3	F	Altanero II	Liane	Lacre, M bl. y azul lis., G azul
L. A. Benítez	L. A. Benítez	14 **Bahía**	47	5	F	Rolando	Dapper	Lacre, M violeta, G lacre
F. Martin	Carlos Molina	15 **Santísima II**	47	3	F	Rolando II	Santulona	Azul marino y oro en ruedas
L. Navarro	San Marcial	16 Foglia	46	4	F	Eclair II	Camelia VI	Rosada, M. bl. G rosada
C. Lacalle	Titán	17 **Cadeneta**	44	4	F	Oran	Skilyne	Verde, G café
C. Lara	Arlequín	18 **Juanchera**	40	4	F	Galloway	Permissión	Punzó lunares y G blanca
TERCERA CARRERA, A IAS 14.45 H.—Premio SAINT ANDREW.—1,400 metros.—Para caballos de 3 años, con exclusión de yeguas que no hayan ganado.—Peso: 54 kilos.—Inscripción: $ 30.—Premio: $ 3,000 al 1.o								
C. Rodríguez S.	P. Rosseelot	1 **Be Quick**	54	3	F	Old man	Bay Wreath	Verde manzana, brazal, y G. n.
C. Lacalle	13 de Agosto	2 **Cárpatos**	54	3	F	Pearl River	Moscowa	Oro, G. caqui
J. R. Vielma	D. de lo Sotta	3 **Cebú**	54	3	F	Capeador	Marjorie	Solf y verd p. ml, M sol. G verd
P. Tonelli	Partenope	4 **Chateau Gonthier**	54	3	F	Burmaster	Ostelle	Verde braz. blancos, G lacre
M. Cubillos	El Parque	5 **Ego Sum**	54	3	F	Burlesco	Zinia	Azul y blanco en ruedas, G oro
P. Bagú	M. R. Troncoso	6 **Garra de Hierro**	54	3	F	Eclair II	Optic	Azul, M lacres, G oro
P. Polanco	Martinique	7 **Jack**	54	3	F	Altanero II	Chancellerie	Lacre M. bl y azul list., G azul
D. Galaz	Emilio Petit	8 **Lord Beryl**	54	3	F	Buckminster	Lady Beryl	Negra lunares, G. lacre
Art. Rodríguez	Agustín Leon A	9 **Maestro Cantor**	54	3	F	Duc D'Albe	La Doradon	Naranja, G azul
L. Silva	Alexmalva	10 **Merengue II**	54	3	F	Obriso	Mermaid	Solferino, cuellos, puñ, y G negr.
V. Fuentes	N.o 13	11 **Mormón**	54	3	F	Mehari	Soirée	Lila y negro listado
J. Zapata	J. A. Cash	12 **Omar**	54	3	F	Oviedo	Roseate Hue	Blanca y cereza por mit., G cereza
		13 **Sancho Panza**	54	3	7|8	Sir Samuel	Euscara	Verde, M. lacre, brazaletes verd.
CUARTA CARRERA, A LAS 15.15 H.—Premio SIBERIEN.—2,300 metros.—Para caballos que no hayan ganado más de $ 40,000.—Handicap.—Inscripción: $ 30.—Premio $ 3,000 al primero								
P. Tonelli	P. Tonelli	1 **Germán**	61	6	F	Almendro	Myosoba	Azul, M. granatesy bl G. gran
E. Emeres	Waterloo	2 **Turpín**	57	5	15|16	Flo	Inmortelle	Café y lunares oro
P. J. Medina	Taltal	3 **Frascati**	54	4	F	Barsac	Fanfarra II	Azul y color list., M coloradas
F. Galván	Limited	4 **Olavija**	49	4	F	Prince Floriz	Ain Zefra	Gris perla, G negra
E. Fuentes	Ebeache	5 **Alum**	45	4	F	Altanero II	Umbel	Verde oscuro, alam. y G negra
Soto	A. Echeverría I	6 **Pizarro II**	43	4	F	Northshampto	Maravilla III	Guinda seca, G negra
QUINTA CARRERA, A LAS 15.45 H.—Premio SAYONARA.—1,400 metros.—Para yeguas de 3 años, nacidas en Chile, que no hayan ganado.—Peso: 52 kilos.—Inscripción: $ 30.—Premio: $ 3,000 al 1.o								
E. Fuentes	Ebeache	1 **Caucasia**	52	3	F	Comisario II	Lavabo	Verde osouro, alam y G negra
F. Martin	J. Antonio Díaz	2 **Dazzle**	52	3	F	Pioneer	Bravata	Amar y verd c rojo, M y G am.
F. Galvan	Limited	3 **Denodada**	52	3	F	Oran	Miss Dolly	Gris perla y G. negra
M. Cubillos	El Parque	4 **Edelweiss**	52	3	F	Burlesco	Griselidis	Azul y blanco en ruedas, G azul
J. Méndez F.	A. Echavarría	5 **Espartilla**	52	3	119|128	Alcázar	Vegoña	Verde brazalete lacre, G negra
A. Huerta	José Besa	6 **Fagra**	52	3	7|8	Alanés	Sfax	Gris perla y oro en ruedas, G negra
A. Rodríguez	J. L. Walker	7 **Ladasia**	52	3	F	Oruro	Ladasette	Oro, G. negra
R. Amaro	H. Godoy	8 **Pajarita**	52	3	F	Pirapó	Safo	Bl. cu. ver. M col. p., G cl.
F. Rojas	Corral Jackson	9 **Uxor**	52	3	F	Olascoaga	Miss Musker	Negra, M y G cereza
J. Dalmau	Ignacio Valdés	10 **Valmont**	52	3	F	Burgomaster	Marcassite	Blanco y celest en ruedas, G blanca
SEXTA CARRERA, A LAS 16.15 H.—Premio SIR HAMPTON.—1,100 metros.—Para todo caballo.—Handicap.—Inscripción: $ 25.—Premio: $ 2,500 al 1.o								
P. Bagú	C. E. Riofrio	1 **Cachiyuyo**	62	5	F	Calepino	Cherette	Colorada cruzada y G turquesa
H. Pérez	Ulises Chacon	2 **Amurat**	59	4	F	Barsac	Aurófila	Negra
P. Rebolledo	St. Jean	3 **Ocampo**	58	5	F	Oviedo	Moussmé	Crema y verde listado
C. Ruz	Mabille	4 **Mary Garden**	53	4	F	L'Aiglon	Valemont	Bron. M. solf. braz. bron., G. solf
D. Yáñez	Tally Ho	5 **Whisky Sower**	51	5	F	Barsac	Gloriole	Blanco y lacre en rueda, G azul
D. Vial	Urbion	6 **Constantino**	50	4	27|32	Constant	Meva	Salmón, M y G verde
D. Lataplat	H. Cortés	7 **Girasol**	49	5	1|2	Julio César	Sin anteced	Azul, G perla
J. B. Molina	L. Troncoso	8 **Lochinwar**	49	5	F	Alanés	Myosotis	Oro lun. col., G oro y cl.
P. Tonelli	Piemonte	9 **Pacato**	48	4	F	Pirapó	Avelina	Verde cruz plata
J. Dalmau	Burlesco	10 **Tiránica**	48	3	F	Pearl River	Tirania	Lac., alam. oro, G. lac., coc. oro
J. Cavieres	Banzau	11 **Gacetilla**	47	3	F	Jack's Green	Agility	Plomo oscuro, G lacre
A. Huerta	José Besa	12 **Barbarroja**	46	6	1|2	L'Aiglon	Sin anteced	Gris p. y oro en rued., G negra
M. Soto	Luis Portales	13 **Altair**	45	3	F	Pearl River	Asteria	Chocolate, brazaletes y G oro
S. Avila	V. M. Toledo	14 **Caupolicán IV**	40	6	F	Oviedo	Realidad	Azul M. verdes, G. lacre
SEPTIMA CARRERA, A LAS 16.45 H.—Premio SCARRON.—1,500 metros.—Para caballos nacidos en Chile que no hayan ganado en distancia mayor de 1,100 metros.—Handicap.—Inscripción: $ 20.—Premio: $ 2,000 al primero.								
L. B. Castro	P. Vergara	1 **Barbieri**	58	4	F	Le Roi d'Is	Amica	(Mor., cintura, brazaletes, G bl.
R. Amaro	Urbion	2 **Compiegne**	52	4	F	Marte II	Cortejada	Salmón, M. y G verde
P. Polanco	Chacabuco	3 **Mackensie**	52	3	F	Rolando II	Marcelle	Colorada, M. azules, G blanca
P. Bagú	Army and Navy	4 **Luminosa**	51	3	F	Altanero II	Liane	Lacre, M. bl. y azul list., G azul
J. Méndez F.	F. Kojakorie	5 **Silver**	50	4	F	Viraró	Silver Glas	Paja
S. González	Liguria	6 **Viana**	50	4	F	L'Aiglon	Silesia	Lacre, Gverde
I. Espinosa	R. Valenzuela	7 **Bonitilla**	48	5	A. A.	Oran	Chinchilla	Oro cruzado, G lacre
J. C. Castro	W Serel	8 **Ricachón**	47	5	21|32	Cambronne	Riche	Lacre, brazaletes y G verde
D. Galáz	D. Galáz	9 **Honey Moon**	45	6	F	Alanés	Wedding Belle	Verde, M lacres, G ver. y lacre

PRONOSTICOS:

DARIOS Y REVISTAS	1.a carrera	2.a carrera	3.a carrera	4.a carrera	5.a carrera	6.a carrera	7.a carrera
LA NACION...	Cecilia Fenicia Báltico	Paraíso Gladiadora Alone	Cárpatos Maestro Cantor Merengue	Turpin Germán	Valmont Caucasia Uxor	Constantino Girasol Mary Garden	Mackensie Barbieri Luminosa
DEUTSCHE ZEITUNG	Báltico Fenicia Sapientia	Paraíso Turpinita Compiegne	Garra de Hierro Cárpatos Jack	Turpin Germán	Edelweiss Pajarita Caucasia	Constantino Mary Garden Pacato	Mackensie Silver Bonitilla
EL PRONOSTICO.....	Fenicia Cecilia Báltico	Luminosa Gladiadora Cadeneta	Cárpatos C. Gonthier Merengue	Pizarro II Turpin	Caucasia Edelweiss Pajarita	Girasol Mary Garden Constantino	Ricachón Luminosa Mackensie
LAS ULTIMAS NOTICIAS..	Fenicia Cecilia Balaclava	Cadorna Gladiadora Compiegne	Cárpatos Be Quick Mormon	Germán Alum	Caucasia Pajarita Denodada	Ocampo Girasol Mary Garden	Luminosa Barbieri Ricachon

SEGUROS - Sección Vida

Pólizas con Casa Propia y con sorteos de liquidación inmediata en efectivo. Seguros de pago mensual para empleados y obreros

"LA PROVIDENCIA"

SOCIEDAD ANONIMA COOPERATIVA DE SEGUROS, AHORRO Y EDIFICACION. — AUTORIZADA POR EL SUPREMO GOBIERNO POR DECRETOS DE SEPTIEMBRE 23 DE 1916 Y AGOSTO 9 DE 1917

CASA MATRIZ: en su edificio propio BANDERA 156 -- Casilla 247 - SANTIAGO -- Agencias en toda la República

CERTIFICO: Que hoy se efectuaron ante mí, en las OFICINAS de **"LA PROVIDENCIA"**, Sociedad Anónima Cooperativa de Seguros, Ahorros y Edificación, en presencia de don Lisandro Aránguiz Fontecilla, Director; del Administrador General, del Gerente y de los señores Darío Zañartu, Isauro Torres, Santiago Arestizábal, Jorge Correa, J. César Pimentel, Patricio Lynch, José Ureta Muñoz, Gustavo Pérez, W. Aránguiz, Antonio Castañeda, Oscar Vásquez R., Luis Cifuentes, Cayetano López, Manuel J. Lobos, Carlos Díaz A., Arnoldo 2.o Keim, C. Ponce y de otros interesados, los siguientes sorteos de las Pólizos de Ahorro con amortizaciones mensuales emitidas por esta Sociedad: EL 31.o SORTEO DE LAS POLIZAS DE AHORRO DE UN MIL PESOS, saliendo favorecidas las **NUEVE** Pólizas **siguientes:**

N.o 1524 de doña Aurora Guideri Oyarzún, Serrano N.o 18, La Unión;

N.o 9546 de doña Adelina Cortés de Sandoval, Compañía 2876-A., Santiago;

N.o 15592 de doña Raquel Quinteros de Pastene, Graneros 576, Rancagua;

N.o 16512 de Adela, Luis y Osvaldo Ormazábal, San Martín 1267, Antofagasta;

N.o 17295 de don Miguel Flores J., Huara, V. Mackenna 73 (Prov. Tarapacá).

N.o 21851 de don Juan Alesan Font, 10 de Julio 308, Santiago;

N.o 22290 de don Bernardo Rodríguez Rojas, Bidauvique 721, Arica;

N.o 23072 de doña Balbina Aracena Calderón, Avenida Francia, subida a la Cruz N.o 7, Valparaíso;

N.o 27160 de doña Amelia Garcés, Cienfuegos 51, Santiago.

El 7.o SORTEO DE CINCO MIL PESOS, siendo favorecida la Póliza N.o 31655, de doña Hermosina Herevia Berenguela, Of. Candelaria, Antofagasta.

Santiago, 25 de Julio de 1919. — Por el Notario don Eulogio Altamirano, LUIS COUSIÑO, Notario.

EL PROXIMO SORTEO SE LLEVARA A CABO EL 25 DE AGOSTO DE 1919, CON NUEVE POLIZAS DE UN MIL PESOS, Y UNA DE CINCO MIL. CIENTO SETENTA Y CUATRO MIL PESOS PAGADOS. POR SORTEOS.

SECCION INCENDIOS

Asegura Edificios y Mercaderías, menajes, etc., y emite sus pólizas en las condiciones más liberales.

RIESGOS MARITIMOS

POLIZAS DE AHORR

Sorteables el 25 de cada me
Emite Pólizas con pago des
DOS PESOS mensuales y DIE
de incorporación

Con sólo el primer pago se puede obten
UN MIL o CINCO mil PESO
Las no favorecidas son canc
ladas al vencimiento por su valo
total

RAULI

Seco de 4 años en dimensiones corrientes primera y segunda clase.

Ofrecemos por carros hasta 50,000 pulgadas, en

FRONTERA Y DESVÍO REPUBLICA

Alonso y Diez

OFICINAS:

DELICIAS 2827
SANTIAGO

CASILLA 43
PI TRUFQUEN

La Luz Philips

ES DE FAMA MUNDIAL

Para el Alumbrado Eléctrico hay muchas lámparillas de diferentes marcas, pero entre todas se destaca radiante por su incomparable luz, la popular lamparilla

"PHILIPS"

por su economía y resistencia será su preferida para toda clase de alumbrados.

Morrison & Co

AHUMADA 65,
67, 77

Casilla 212 - SANTIAGO

SALITRE

Con ley garantida de 25o|o NITRATO DEPOTASA

Es el abono que reune en sí los dos más poderosos fertilizantes: **EL AZOE y LA POTASA.** Ordenes a:

ALBERTO FABRES F. MORANDÉ 327
CASILLA 1582

TE CHINO

Wing on Chong y Co. (Santiago)

Llegó nueva partida de este afamado TE a los siguientes precios:

TE MANDARINO el paquete de 460 gr. a	$	4.80
TE SIN IGUAL para familia, los 460 gr. a		4.50
TE SUPERIOR para familia, los 460 gr. a		3.80
TE PARA FAMILIA, los 460 gr.. a . .		3.40
TE ROMANTICO para perfumar el té, el paquete a		1.60

FRATELLI CASTAGNETO

DEPOSITARIOS

DELICIAS ESQUINA SAN MARTIN

AZUCAR

F. J. R.

Cajón 23 kilos neto a precios de Refinería
Aceite de La Serena, de Olivo
Té Finest. Tea flor
Harina flor extra
Aceite Betus legítimo, botella 10.80

PEDRO E. ROMO

CIENFUEGOS 196 - AGUSTINAS 1930
Teléfono Inglés 2898

VIDRIEROS

necesito. Pago buen sueldo

VIDRIERIA ITALIANA

Esteban Dell'Orto, : : ESTADO 149.

VIÑA-CARMEN

AGENTE A. MELOSSI - Casilla 218 SANTIAGO
Galería Alessandri N° 28 - Teléfono 641.

Los más viejos vinos, los más franceses y los más baratos por su verdadero tipo de

RESERVADOS

Margaux-Rhin-Cabernet-Blanco-Pinot

Exemas, Herpes, Caparrosa, Sarpullidos, Granos, Rojeces, Impétigos, Soriasis, Intertrigo, Prurigo, Humores fríos, Zona, Sicosis, Diviesos, Empeines, Enfermedades de la pierna, Ulceras Varicosas, Flebitis, Manifestaciones sifilíticas.

Millares de curaciones y el constante favor de los médicos del mundo entero, vienen hoy á consagrar la eficacia segura y absoluta de esta obra maestra, única, de la Medicina:

El Depurativo Richelet

cuya composición eminentemente científica le constituye en el más autorizado, al propio tiempo que el más poderoso específico contra los vicios de la sangre, todas las enfermedades de la piel y de la circulación, las úlceras de la pierna y las manifestaciones sifilíticas

A cada frasco acompaña un folleto ilustrado, en español, que contiene los informes necesarios referentes al tratamiento Richelet.

Depósito en todas las buenas Farmacias y Droguerías.
Laboratorio L. Richelet, de Sedán, 6, r. de Belfort, Bayonne (Francia).

GRAN OFERTA ESPECIAL

CATRES MAÑANA 4 DE AGOSTO CATRES

Liquidamos a precios de verdadera ocasión un lote de lindos y elegantes catres de bronce, de modelos de última novedad

CATRES de BRONCE, forma redonda, de una plaza a... $ 132.00

FRAZADAS de LANA andaluza, calidad extra a...... 34.90

COLCHONES de lana, crin, algodón. Especialidad sobre medida.

SOMMIERS de malla fina y de fierro patentado. Especialidad sobre medida

DEPOSITO DE LA FABRICA DE CATRES

2382 - DELICIAS - 2398, Esq. Av. España

peco menos que una fija en los 1,100 metros del premio Danton. Su más serio competidor, debe ser Niágara, que no sería raro diera cuenta de ella; pero como el pronóstico no puede ser otro, dejaremos indicada a Lilita II, en el primer lugar, y en los placees a Niágara y Elda.

La prueba de fondo, la constituye el handicap, sobre 1,800 metros, del premio Diecinueve, y a juzgar por los elementos que en ella intervendrán, a de resultar de un interesante desarrollo. Analizando un poco el lote, nos encontramos con Leoncillo, que a pesar de los 60 kilos, lleva la primera opción; Oregón, que ha venido desempeñándose correctamente en estas distancias; Pizarro II, que se encuentra en gran forma; pero, que debido al mal estado de las pistas no ha podido ser presentado; y por último nombraremos a Chavala, que ha tenido varias figuraciones en el Club Hípico. Resumiendo nuestros preferidos son: Pizarro II, Chavala y Leoncillo, los que dejamos indicados en el mismo orden.

A Dulce y Sabrosa le bastará repetir su performance del Domingo pasado, para alcanzar el triunfo en los 1,100 metros del premio Desdén. De los demás, parecen ser Retozona y Guerrita los más indicados a triunfar en caso de fallar la hija de Le Samaritain, aunque mucho nos han hablado de la sorpresa de Dichosa. Nosotros vamos a dar nuestras preferencias a Dulce y Sabrosa para el primer puesto; dejando en los lugares a continuación a Retozona y Guerrita.

La mañana se cierra, con una prueba sobre 1,000 metros, donde el probable ganador se presenta en forma de difícil acierto, circunstancia que hará que la opinión se manifieste bastante repartida. Sin embargo, Olivar, Macacho, Sans Rival, Así sí, Personaje y Elegantón, parecen ser los de más sólidos prestigios. Nosotros vamos a preferir para ganador a Así sí, y para los placées recomendamos a Olivar y Macacho.

RESUMEN

1.a carrera: Pastor, Libye y Avasallador.

2.a carrera: Gregorita, Galopa y Titita II.

3.a carrera: Fraisy, Defensa e Ivy White.

4.a carrera: Lilita II, Niágara y Elda.

5.a carrera: Pizarro II, Chavala y Leoncillo.

6.a carrera: Dulce y Sabrosa, Retozona y Guerrita.

7.a carrera: Así sí, Olivar y Macacho.

MONTAS Y COMPETIDORES PARA LAS CARRERAS DE LA MAÑANA EN EL HIPODROMO CHILE.

1.a carrera: Desahuciada, F. Canales; Faisán, Fco. Donaire; Gachona, C. Pombet; El Picarón, A. Guerra; Espinela, A. Pérez; Libye, J. Vergara; Date, J. Osorio; Sebastiana, A. Villagra; Pastor, O. Montenegro; Avasallador, D. 2.o López; Combatito, D. Piña; Tamboril, Luis Jeréz; Desgraciado, J. Pinto; Atractiva, H. Ramírez; Camarguito, L. A. Zúñiga.

2.a carrera: Pelucón, A. Godoy; Juvenil, A. Villagra; Dinastía, L. A. Norambuena; Gregorita, E. Canales; Lally, J. Vergara; Fibrita, U. Núñez; Shy, J. L. Palacios; Titita II, L. A. Orellana; Bernardino, L. H. Fuentes; Galopa, M. Morán; Corzo de Flores, H. Ramírez; Nail, J. Pinto; Lad, O. Montenegro; Liorna, L. Jerez; Mastery, no corre.

3.a carrera: Cara o Sello, E. Canales; Hachazo, J. Oregón; Barbarroja, N. N.; Number One, F. Rosas; Mandita, E. Escobar; Candelilla, L. A. Orellana; Defensa, S. Miranda; Ivy White, probable no corre; Rasqueta, A. Pérez; Fionía, F. Tapia; Houghmagandie, J. Vergara; Pretensión, J. Osorio; Gracia, A. Ataniel; Sergio, H. Chacón; Espumosa, L. Jeréz.

4.a carrera: Compiegne, N. N.; Viana, N. N.; Tifón, J. Vergara; Colón, M. Gamboa; Niágara, M. Pérez; Tirolesa, U. Núñez; Lilita II, J. Pinto; Elda, H. Ramírez; Sally, A. Pérez; Parisiana, J. Osorio; Tenebrosa, O. Montenegro.

5.a carrera: Querido, no corre; Libye, N. N.; Leoncillo, U. Núñez; Juliano, A. Pérez; Oregón, M. Gamboa; Pizarro II, H. Contreras; Niza, F. Rosas; Donnetta, J. Vergara; Romancienne L. A. Orellana; Cultura, C. Pombet; Chavala, H. Contreras; Diáfana, Alfonso Silva; Floriser, J. Pinto; Bonitilla, no corre.

6.a carrera: Mary Garden, M. Pérez; Rústico, A. Godoy; Duke, no corre; Number One, F. Rosas; Cuncuna, S. Miranda; Retozona, J. Vergara; Guerrita, L. A. Orellana; Dulce y Sabrosa, J. Osorio; Dual, H. Ramírez; Jeréz, J. Pinto; Dichosa, O. Montenegro; Strong Filly, L. A. Zúñiga.

7.a carrera: Kaimán, N. N.; Timbirimba, N. N.; Canario, A. Pardo; Tancredo, M. Pérez; Don Emiliano, A. Godoy; Fiera, L. A. Norambuena; Profana, U. Núñez; Sans Rival, J. Quezada; Así sí, E. Canales; Personaje, C. Pombet; Macacho, J. A. Pinto; Olivar, L. A. Jeréz; Elegantón, L. H. Fuentes; Francisca, J. Pinto.

PRONOSTICOS DE LA PRENSA

Las diversas publicaciones en sus pronósticos para la actual temporada, se encuentran en la siguiente posición:

Club Hípico

		G.	P
1	El Tiempo Nuevo	34	128
2	La Nación	33	155
3	Noticias Ilustradas	33	146
4	Las Ultimas Noticias	33	139
5	El Derby	32	142
6	La Unión	29	147
7	El Brujo del Turf	28	136
8	Semana Cinematográfica	27	153
9	El Diario Ilustrado	27	139
10	El Mercurio	26	151
11	Yo sé todo	25	132
12	Deutsche Zeitung	24	138
13	El Pronóstico	24	137
14	The South Pacific Mail	24	136
15	La Opinión	24	117
16	La Patria	21	125
17	Zig-Zag	21	124

Hipódromo Chile

		G.	P.
1	El Diario Ilustrado	26	145
2	Las Ultimas Noticias	24	138
3	La Nación	23	132
4	El Mercurio	23	126
5	El Brujo del Turf	23	118
6	Deutsche Zeitung	22	121
7	La Patria	21	118
8	El Tiempo Nuevo	21	116
9	Noticias Ilustradas	20	118
10	Yo sé todo	20	111
11	La Opinión	20	110
12	La Unión	19	185
13	El Derby	19	123
14	El Pronóstico	18	139
15	The South Pacifi Mail	14	112

"LA SUD-AMERICA"

Compañía de Seguros sobre la vida

DEPARTAMENTO DE CHILE

EL 39 SORTEO SEMESTRAL DE LAS POLIZAS DE AMORTIZACION SUBSCRIPTAS HASTA LA FECHA EN ESTE DEPARTAMENTO, Y SOBRE LAS CUALES HA SIDO PAGADO POR LO MENOS EL PREMIO COMPLETO DEL PRIMER AÑO, TENDRA LUGAR EN LA OFICINA DE LA COMPAÑIA, AHUMADA 378, EL 16 DE AGOSTO PROXIMO, A LAS 4 DE LA TARDE.

H. P. MORRIS,
GERENTE.

Cables de acero Flexible, Tecles, Motones

OFRECEN:

MORENO Hnos.

Mercería San José

ESTADO 17

HIPODROMO CHILE: 5.as Carreras de Invierno

Domingo 3 de Agosto de 1919

PRIMERA CARRERA, A LAS 9.00—Premio DANTE.— Handicap.— Para hacks.—Distancia: 1,000 metros.

PREPARADOR	DUEÑO	NOMBRES	PESO	EDAD	SANGRE	PADRE	MADRE	TRAJE DEL JINETE
J. Rojas	E. Cifuentes	1 **Desahuciada**	58	E	1/2	Industrial	Sin anteced.	Oro cruz neg., oro, G. oro
Propietario	J. Donati	2 **Faisan**	56	4	1/2	Le Roy d'Is	Sin anteced.	Rosado y negro en ruedas
S. González	V. M. Herrera	3 **Gachona**	53	6	F. S.	Jack's Green	Jonquille	Ace., v. y bra. negros, G. negra
M. Maldonado	F. Villa	4 **El Picarón**	52	6	13/14	El Picaro	Chilena	Amarilla, am. y lac., G. lacre
Propietario	C. de la Cerda	5 **Espinela**	51	4	1/2	Easy	Chilena	Lacre y amar. por mitad, G. azul
L. Navarro	F. Torres	6 **Libye**	50	4	F. S.	Cyllene	Retract	Azul, azul y b. en r., G. azul
Propietario	H. Pérez	7 **Date**	49	5	F. S.	Rampart	Cherry Ripe	Lac. y bl. list., lacres, G. lacre
E. Muñoz	R. Moreno	8 **Sebastiana**	49	6	15/16	Billy Boy	Seabeach	Amarilla, gran. list. am., G. negra
A. Aguilera	I. Sánchez	9 **Pastor**	48	5	15/16	Oran	Pastora	Morado a. oro, lacres, G. oro
D. López	B. Moreno	10 **Avasallador**	46	6	1/2	Julio César	Sin anteced.	Verde nilo, verde nilo, G. verde nilo
G. Avila	M. Araya	11 **Combatito**	46	4	3/4	Orwin	Picarona	Lacre cr. am., amarillas, G. lacre
F. Peralta	L. Schenone	12 **Tamboril**	45	4	7/8	Turin	Baraja	Cereza, azules, G. azul
A. Zúñiga	E. Saa	13 **Desgraciado**	45	7	1/2	Bell Royal	Sin anteced.	Verde, cremas, G. colorada
S. Silva	E. Carvacho	14 **Atractiva**	44	5	7/8	Le Rappel	Pirouette	Verde, verde br. sal. G. café
A. Aguilera	E. Segura	15 **Camarguito**	43	3	1/2	Londres	Chilena	Lacre, cruz v., lacres, G. verde

SEGUNDA CARRERA, A LAS 9.30.—Premio DESGRACIADA.— Handicap.— Para hacks.— Distancia: 1,00 0 metros.

PREPARADOR	DUEÑO	NOMBRES	PESO	EDAD	SANGRE	PADRE	MADRE	TRAJE DEL JINETE
R. Amaro	G. Schlack	1 **Pelucón**	60	5	F. S.	Pirapó	Alta Gracia	Blanco y negro listado, G. blanca
Propietario	E. E. Reyes	2 **Juvenil**	56	4	1/2	Julio César	Chilena	Lacre y negro por mitad
J. Rodríguez S.	C. Rodríguez S.	3 **Dinastía**	56	4	F. S.	L. Atkinson	Acuarela	Rosada lunar. vredes, G. verde
Propietario	J. Rojas	4 **Gregorita**	55	4	1/2	Vite	Chilena	Azul est. am., amar y lac., G. amar
M. Maldonado	F. Villa	5 **Lally**	54	5	1/2	Cronwell II	Sin anteced.	Amarilla, azules, G. lacre
O. Fuenzalida	U. Verdugo	6 **Fibrita**	54	5	1/2	Flo	Chilena	Verde est. ro., verdes, G. rosada
A. Muñoz	L. A. Reyes	7 **Shy**	53	4	F. S.	Celso	Barcarolle	Col. y v. p. m., col. puños v., G. col
Propietario	U. Silva	8 **Titita II**	53	3	F. S.	Duc d'Albe	Titea	Lacre, lacres, faja b., G. morada
J. B. Castro	José Besa	9 **Bernardino**	53	3	15/16	Rob Roy III	Berna	Gris perla y oro en ruedas, G. neg.
A. Pacheco	A. Miranda	10 **Galopa**	51	3	F. S.	Etolo	Age d'Or	Blanca, lacres, G. blanca
V. Fuentes	N.o 13	11 **Corzo de Flores**	50	5	7/8	Mead	Flor de un día	Blanco y cer. por mitad, G. cereza
A. Zúñiga	H. López	12 **Nail**	49	4	3/4	Viraró	Quitz	Rosa seca, turquesa, G. turquesa
A. Rodríguez C.	C. Rodríguez C.	13 **Lad**	48	4	F. S.	Altanero	Hilda	Rosada, rosadas, G. rosada
S. González	Liguria	14 **Lyorna**	48	3	F. S.	Rolando	Alice A'Dale	Lacre, lacres, G. rosada
S. Silva	Teno	15 **Mastery**	42	3	F. S.	Duc d'Albe	Inusicla	Crudo ala. lac., crudo p. lac., G. rac

TERCERA CARRERA, A LAS 10.00.—Premio DESENGAÑO.— Distanci a: 1,000 metros.

PREPARADOR	DUEÑO	NOMBRES		PESO	EDAD	SANGRE	PADRE	MADRE	TRAJE DEL JINETE
A. Rodríguez	P. Leiva	1 **Cara o Sello**	$ 3,000	61	E	1/2	Coracero	Sin anteced.	Lacre, blancas, G. lacre
V. Fuentes	N.o 13	2 **Hachazo**	2,250	58	5	F. S.	Jongleur	Hungría	Blanco y cere. por mitad, G. cereza
A. Huerta	José Besa	3 **Barbarroja**	2,000	57	6	1/2	L'Aiglon	Sin anteced.	Gris per. y oro en ruedas, G. negra
A. Rodríguez	L. A. Pavon	4 **Number One**	2,000	57	6	F. S.	Oran	Surestada	Blanc. c. aromo, blanc. G. aromo
R. Ramírez	J. Ibáñez	5 **Mandita**	2,000	55	6	1/2	Alanés	Sin anteced.	Gris perla, gris perla. G. lacre
Propietario	J. Donati	6 **Candelilla**	2,000	54	4	191/256	Regente	Gradiola	Rosada y negro en ruedas
P. Boncerio	L. Muñoz	7 **Defensa**	2,000	54	6	F. S.	Etolo	Loncomilla	Caqui cuello y al. az., G. amarilla
H. Pérez	G. Scott	8 **Fraisy**	1,500	53	6	F. S.	Almendro	Chancellerie	Amarilla, lacres, G. amarilla
C. Ruz	Pasatiempo	9 **Spark**	1,000	53	7	31/32	Viraró	Jibia	Blanca luna, celestes, G. azul
A. Guerra	D. Hernández	10 **Dichosa**	1,250	52	6	F. S.	Etolo	Kirry	Gran. y cel. lt., blancas, G. granate
M. Collao	R. Guzmán	11 **Ivy White**	1,000	51	7	15/16	Defensor	Lady White	Amarilla, oro, G. oro
C. A. Gómez	F. Falcon	12 **Rasqueta**	1,000	51	7	7/8	Royal Flight	Euskara	Blc., azul y lac., bl. y az., G. az. y v.
M. Collao	S. Castillo	13 **Fionia**	1,000	51	4	3/4	Flo	Indígena	Azul y ama., amarillas, G. amarilla
A. Zúñiga	J. Casas R.	14 **Houghmagandie**	1,000	51	7	1/2	Alanés	Sin anteced.	Guinda cin. o. y braz. o., G. guinda
T. Acevedo	J. M. Fuentes	15 **Pretensión**	1,000	51	7	F. S.	Pippermint	Carmel	Lacre y blanco listado
L. Navarro	Curimon	16 **Gracia**	3,000	50	3	A. A.	Eclair II	Queen Leaf	Na. y n. a cua., naranjas, G. negra
P. Polanco	El Laurel	17 **Sergio**	2,500	50	3	1/2	Le Roy d'Is	Chilena	Azul, coloradas, G. blanca
C. de la Cerda	F. Vassi	18 **Espumosa**	2,000	46	3	F. S.	Oviedo	Eunice	Guinda, paja, G. guinda

CUARTA CARRERA, A LAS 10.30.— Premio DANTON.— Omnium Handicap.— Distancia: 1,100 metros.

PREPARADOR	DUEÑO	NOMBRES	PESO	EDAD	SANGRE	PADRE	MADRE	TRAJE DEL JINETE
R. Amaro	Urbion	1 **Compiegne**	58	4	F. S.	Marte II	Cortejada	Salmón, verdes, G. verde
S. González	Liguria	2 **Viana**	57	4	F. S.	L'Aiglon	Silesia	Lacre, lacres, G. verde
A. Zúñiga	J. M. Fuentes	3 **Tifon**	55	5	A. A.	Royal Flight	Gefeyjer	Lacre y blanco listado
R. Amaro	R. Urgelles	4 **Colón**	54	4	F. S.	Etolo	Kirry	Solf. cruz blc., solferinas, G. salf.
C. Lacalle	Titan	5 **Niágara**	53	4	F. S.	Marte II	Canadá II	Verde, verdes, G. café
J. B. Castro	P. Vergara	6 **Tirolesa**	52	6	F. S.	Turin	Huelga	Mor. cintura y br. blancos, G. blan.
R. Ramírez	E. Gajardo	7 **Lilita II**	52	4	F. S.	Barsaca	Lili II	Violeta, violetas, G. lacre
S. Silva	E. Carvacho	8 **Elda**	51	4	7/8	Le Rappel	Pirouette	Verde, verde br. sal., G. café
Propietario	C. A. Gómez	9 **Sally**	49	4	F. S.	Altanero	Chancellerie	Verde, blancas, G. verde
A. Zúñiga	J. Casas R.	10 **Parisiana**	48	4	1/2	Flo	Chilena	Guinda cin. o y braz. o., G. guinda
J. E. Zárate	A. B. C.	11 **Tenebrosa**	42	4	A. A.	Turin	Crasher	Colorada, negras, G. negra

QUINTA CARRERA, A LAS 11.00. —Premio DIECINUEVE.— Omnium Handicap.— Distancia: 1,800 metros.

PREPARADOR	DUEÑO	NOMBRES	PESO	EDAD	SANGRE	PADRE	MADRE	TRAJE DEL JINETE
E. Muñoz	F. Torres	1 **Querido**	62	7	F. S.	Mead	L. Darling	Azul, azul y bl. en rued., G. azul
L. Navarro	F. Torres	2 **Libye**	54	4	F. S.	Cyllene	Retrat	Los mismos con banda
J. B. Castro	W. Serey	3 **Leoncillo**	60	5	15/16	Cambronne	Leo	Lacre, lac. braz. ver., G. verde
C. de la Cerda	D. Reveco	4 **Juliano**	55	5	F. S.	Altanero	Fredia	Verde, verdes, G. colorada
J. Molina	M. Troncoso	5 **Oregon**	54	4	1/2	Oldor	Sin anteced	Azul, lacres, G. oro
M. Soto	A. Echeverría L.	6 **Pizarro II**	53	5	F. S.	Northsampt.	Maravilla III	Guinda, guindas, G. negra coc. oro
H. Llombard	Rancagua	7 **Niza**	52	6	F. S.	Marte II	Phyllis	V. p. y a. oro p. v. a. oro pla., G. pl.
L. Navarro	San Marcial	8 **Donnetta**	52	6	F. S.	Eclair II	Hermita II	Rosada, blancas, G. rosada
S. González	Liguria	9 **Romancienne**	51	5	31/32	Rolando	Bella Lola	Lacre, lacres, G. verde
S. González	Chacabuco	10 **Cultura**	50	4	F. S.	Rolando	Galejade	Colorada, azules, G. blanca
Propietario	C. Fuentes	11 **Chavala**	48	6	F. S.	L'Aiglon	Georgina	Salmón lun. neg., G. azul marino
D. López	A. Astete	12 **Diáfana**	46	6	F. S.	Eclair II	Ormodia	B. cruz violeta, blancas, G. violeta
E. Muñoz	L. A. González	13 **Floriser**	46	6	7/8	Le Roi d'Is	Florida	Oro y negro en ruedas, G. negra
I. Espinosa	R. Valenzuela A.	14 **Bonitilla**	43	5	A. A.	Oran	Chinchilla	Oro cru. lacre, oro, G. lacre

SEXTA CARRERA, A LAS 11.30.—Premio DESDEN.— Omnium Handicap.— Distancia: 1,100 metros.

PREPARADOR	DUEÑO	NOMBRES	PESO	EDAD	SANGRE	PADRE	MADRE	TRAJE DEL JINETE
C. Ruz	Mabille	1 **Mary Garden**	59	4	F. S.	L'Aiglon	Valemont	Bronce, solf. braz. br., G. solferina
R. Amaro	G. Schlack	2 **Rústico**	56	5	7/8	Alanés	Rusia	Blanco y neg. listado, G. blanca
S. Silva	Los Alamos	3 **Duke**	53	5	F. S.	Altanero	Licisca	Blanco y cel. listado, G. colorada
A. Rodríguez	L. A. Pavon	4 **Number One**	53	6	F. S.	Orán	Surestada	Blan. c. aromo, blancas, G. aromo
R. Amaro	Urbion	5 **Cuncuna**	52	6	F. S.	Barsac	Argentée	Salmón, verdes, G. verde
L. Navarro	Indígena	6 **Retozona**	51	6	1/2	Royal Fligth	Sin anteced.	Morada, moradas, G. oro
Propietario	U. Silva	7 **Guerrita**	50	3	F. S.	Jack's Green	Teresa	Lacre, lacres faja m., G. morada
P. J. Medina	Taltal	8 **Dulce y Sabrosa**	48	4	F. S.	L. Samaritain	Blue Smoke	Azul y color. l., cloradas, G. az. y c.
V. Fuentes	N.o 13	9 **Dual**	46	4	15/16	Burlesco	Anunciadora	Blanco y cer. por mitad, G. cereza
G. Avila	L. Araya	10 **Jerez**	45	6	3/4	Altanero	Quitz	Lacre c. ama., amarillas, G. lacre
A. Guerra	D. Hernández	11 **Dichosa**	43	6	F. S.	Etolo	Kirry	Gran. y cel. lt., blancas, G. granate
A. Zúñiga	Talca	12 **Strong Filly**	40	5	F. S.	Meltonian	Tiana	Granate, oro, G. oro

SEPTIMA CARRERA, A LAS 12.00.—Premio DUENDE.— Handicap. —Para hacks.— Distancia: 1,000 metros.

1	Kaiman	60	5	Don Emiliano	58	9	Así sí	54	13	Eleganton	48
2	Timbirimba	60	6	Fiera	58	10	Personaje	53	14	Francisca	43
3	Canario	60	7	Profana	58	11	Macacho	51			
4	Tancredo	58	8	Sans Rival	54	12	Olivar	49			

PRONOSTICOS:

DIARIOS Y REVISTAS	1.a carrera	2.a carrera	3.a carrera	4.a carrera	5.a carrera	6a carrera	7.a carrera
LA NACION	Pastor Libye Avasallador	Gregorita Galopa Titita II	Fraisy Defensa Ivy White	Lilita II Niágara Elda	Pizarro II Chavala Leoncillo	Dulce y Sabrosa Retozona Guerrita	Así sí Olivar Macacho
DEUTSCHE ZEITUNG	Avasallador Pastor El Picarón	Shy Galopa Lally	Candelilla Houghmagandie Pretensión	Elda Colón Parisiana	Oregón Niza Floriser	Rústico Dual Dichosa	Así sí Don Emiliano Olivar
EL PRONOSTICO	Pastor Avasallador Espinela	Liorna Titita II Nail	Fraisy Candelilla Rasqueta	Lilita II Elda Compiégne	Leoncillo Chavala Niza	Dulce y Sabrosa Retozona Duke	Tancredo Elegantón Sans Rival
LAS ULTIMAS NOTICIAS	Libye Atractiva Desgraciado	Gregorita Nail Lally	Defensa Fraisy Candelila	Niágara Tifón Lilita II	Chavala Leoncillo Oregón	Dulce y Sabrosa Guerrita Retozona	Tancredo Don Emiliano Macacho

DEPORTES

FOOTBALL

EL ENTRECIUDADES DE HOY POR LA COPA ALVAREZ CONDARCO

Liga Santiago v. Liga Valparaíso

Especial entusiasmo ha despertado el encuentro que, por la competencia de la Copa Carlos Alvarez Condarco, realizarán hoy los equipos seleccionados de las ligas de Santiago y Valparaíso, en la Cancha del Gath y Chaves F. C., Av. Independencia N.o 1257.

La actuación del cuadro visitante en su encuentro, jugado el Domingo último contra el equipo combinado de la Asociación de Football de Santiago, fué espléndido.

En su conjunto figuran hombres de reconocida competencia, como Bolados, el mejor centro forward del país; Guerrero, arquero internacional de prestigio suramericano; Gatica, Poirier, J. Paredes y Báez.

Del cuadro de la capital citaremos a Bernal, arquero que formó parte de la delegación que fué al Brasil; J. Espinosa, back, que reune buenas condiciones para el desempeño de su puesto; E. Molino, G. de la Fuente, O. Molina, A. Rojas y P. Rosales.

Como preliminar, a las 2 P. M., se jugará un encuentro entre dos cuadros seleccionados de la Liga Infantil de Santiago.

Los cuadros que actuarán en el encuentro de fondo que se iniciará a las 3 P. M. son los siguientes:

Liga Santiago
Bernal
J. Espinosa O. González
G. de la Fuente, E. Molina, L. Vásquez
R. Soto, T. Vargas, A. Rojas, O. Molina, P. Rosales

⁂

Herrera, Díaz, Bolados, Moraga, J. Paredes
Cartagena, Báez, Paredes
Gatica Poirier
Guerrero
Liga Valparaíso

Dirigirá este partido el referee del vecino puerto señor Jorge Aceituno.

En el expreso de anoche arribaron a esta capital los jugadores que componen el cuadro de Valparaíso, acompañados del Directorio de la Liga de Valparaíso.

Presentamos a los distinguidos huéspedes nuestro cordial saludo.

Aficionados del vecino puerto llegarán hoy a las 11 A. M. en un tren especial.

POR EL TROFEO COLOMBIA.—Internado I v. Santiago National I.—Hoy a las 2 P. M. se llevará a efecto, en la cancha del Santiago F. C., Avenida del Panteón, el encuentro oficial por este trofeo, entre los primeros cuadros de los clubs arriba mencionados.

Esta partida promete ser muy interesante dada la homogeneidad de los elementos que intervendrán.

SANTIAGO CON GIMNASTICO. Hoy a las 15.30 horas, en la cancha de la calle Panteón, que posee el primero de los nombrados, se jugará el amistoso concertado entre los primeros equipos de estos clubs.

Dadas las buenas relaciones que siempre han existido entre ambas instituciones y la calidad de los jugadores que habrán de intervenir, es de presumir que sus admiradores podrán presenciar un juego tranquilo y científico, digno exponente del bello deporte.

BRITANIA I c. MAGALLANES I.—NATIONAL STAR I c. E. RAMIREZ I.—En al tarde de hoy se realizarán estas partidas de la Copa Unión, en la Cancha Independencia N.o 1, de la Asociación Santiago, la primera a segunda hora y la segunda a primera hora. La buena colocación del Magallánes y del Eleuterio en el cómputo les dan cierto interés a estos encuentros.

En la cancha número 2, jugarán a las mismas horas, los primeros equipos de los clubs Esperanto y Loma Verde, y los segundos de Britania y Magallánes.

El valor de la entrada a tribunas será de sesenta centavos.

ESCUELA DE MEDICINA c. DENTAL. — El Martes último en la cancha del Gath y Chaves, se realizó el encuentro entre estas facultades, triunfando en brillante estilo la primera de las nombradas. A las 3 P. M., el referee señor Rómulo Jarpa llamó a los contendores y habiendo favorecido el lado a los de Medicina, tocó iniciar el juego a los de la Dental pasando inmediatamente la pelota a poder del ala derecha de Medicina, la que tras rápida y hermosa arreada, abre la cuenta por intermedio de Salgado, después de un minuto de iniciada la partida. Vuelta la pelota al centro, inician los blanco-negro (Dental), una bonita arreada que es detenida por la brillante defensa de los blancos (Medicina), y así se sucede el juego con reñidas alternativas hasta que después de veinte minutos, obtienen los blancos el segundo tanto por intermedio de Vicuña, terminando el primer tiempo con la siguiente cuenta:

Medicina 2.
Dental 0.

Reiniciado el juego se hace cada vez más interesante y reñido, luchando los blanco-negro por abrir la cuenta de los blancos, pero sin lograr su objeto, pues la defensa de los galenos se hace cada vez más impenetrable y el arco de la Dental se encuentra en continuo peligro, y a pesar de los esfuerzos de sus defensores, se ve caído nuevamente por tres veces, debido a espléndidos tantos obtenidos por Salgado y Vicuña.

Termina la partida con la siguiente cuenta:

Medicina 5.
Dental 0.

El próximo Viernes corresponde medirse a los team de Medicina y Farmacia.

ASOCIACION DE REFEREES DE CHILE. — Mañana Lunes en los salones de "El Diario Ilustrado" se dictará la última clase del curso recientemente abierto por esta Asociación, con el objeto de que pudieran concurrir los profesores que se encuentran en esta capital, siguiendo un curso de educación física bajo la dirección del visitador del ramo. Este curso, lo mismo que el anterior, ha sido muy concurrido y los asistentes han quedado bastante satisfechos.

En la sesión que el Directorio de esta corporación celebrará el Miércoles próximo en casa del señor presidente, Catedral 1727, se tomarán los exámenes orales a los aficionados, que habiendo asistido al curso, presenten una solicitud en este sentido, las cuales pueden ser entregadas al prosecretario de la institución o enviadas por correo a la Casilla 820.

CASA FRANCESA F. C. v. WEIR SCOTT DE GRANEROS.—En el tren que parte a las 11.40 de Santiago, se transladarán hoy a Graneros los jugadores del Casa Francesa F. C., a jugar el partido concertado con el Weir Scott F. C., de esa localidad, en competencia por la copa "Carlos Jara".

Como preliminar jugarán una partida amistosa los segundos equipos.

DIA "SPORTIVO PRO LIGA DE ESTUDIANTES POBRES" Y "CANTINAS ESCOLARES". — Hoy a las 10 A. M., se reunirán en los salones de "El Mercurio", los delegados de las sociedades deportivas de la capital y los redactores de deportes de los diarios locales, para tomar conocimiento del reglamento elaborado por el Comité para este torneo.

Se nos pide invitar encarecidamente a las personas aludidas, a fin de constituir el Directorio definitivo.

INTERNADO F. F.—Hoy, a las 10 A. M., en "El Mercurio", se reunirán en asamblea general los socios de esta corporación.

SPORTIVO EL MIRADOR I v. UNION SAN EUGENIO I. —Hoy a las 3 1|2 P. M., jugarán un amistoso estos equipos en la cancha N.o 2 de la Asociación Obrera, Parque Cousiño.

DEPORTISTA ENFERMO. — El entusiasta y conocido deportista señor Francisco de Borja Echeverría, vice-presidente de la Asociación de Football de Santiago, se encuentra enfermo.

Hacemos votos por su pronta mejoría.

POR LA COPA ECHEVERRIA. — Sportverein v. Iris Sporting.— Hoy a las 3 P. M., en la cancha "Los Leones", que posee el primero de estos clubs, se llevará a efecto el encuentro por el hermoso trofeo donado por el señor Francisco de Borja Echeverría. Arbitrará esta interesante partida el referee oficial señor Oscar García.

LOS ENCUENTROS OFICIALES DE HOY

POR LA ASOCIACION DE FOOT-BALL DE SANTIAGO. — Copa Unión A.—Britania I con Magallanes I; cancha No. 1; hora 4 de la tarde; árbitro señor Carlos Saenger.

National Star I con Eleuterio Ramírez I; cancha No. 1; hora 2.15 de la tarde; árbitro señor Roberto Bustos, se excusó.

Copa Unión B.—Loma Verde I con Esperanto I; cancha No. 2; hora 4 P. M.; árbitro señor Eduardo Tessada.

Copa Independencia A.—Britania II con Magallanes II; cancha No. 2; hora 2.15 P. M.; árbitro señor Saenger.

Copa Independencia B. — Loma Verde II con Esperanto II; cancha No. 1; hora 10.45 A. M.; árbitro señor Humberto Peña, se excusó.

Copa Miguel Blanco.—Gimnástico III con Magallanes III. Suspendida.

Liverpool III con Maestranza Atlético III; cancha No. 2; hora 10.45; árbitro señor Armando Valderrama.

Britania III con Santiago III; cancha No. 1; hora 9.30 A. M.; árbitro señor L. A. Poblete.

Copa F. de B. Echeverría. — Sportverein con Iris Sporting Club; cancha Los Leones; hora 3 P. M.; árbitro señor Oscar García.

Directores de turno: cancha Nos. 1 y 2, en la mañana el Sr. Schmidt y en la tarde los señores Ilabaca y Ramírez; en la cancha de Los Leones el señor Echeverría.

POR LA LIGA METROPOLITANA DE DEPORTES.—Primera división:

Green Cross con Zenteno I; cancha Metropolitana; hora 3.30 de la tarde; árbitro señor Alberto Warnken.

Segunda división:

Santiago Badminton II con 1.o de Mayo I; cancha Metropolitana; hora 10.20 A. M.; árbitro señor Ed. Macdonald.

Underwood I con Sportivo Libertad I; cancha Oriente C. S. N.; hora 4; árbitro señor Francisco Jiménez.

Los Carreras II con Zenteno II; cancha Metropolitana; hora 2 de la tarde; árbitro señor G. Alkmen.

Tercera división:

Underwood II con Estrella Oriental cancha Oriente C. S. N.; hora 2 P. M.; árbitro señor Tobías 2.o Guzmán.

Santiago Badminton III con Tricolor Royal; cancha Poniente C. S. N.; hora 4 P. M.; árbitro señor Tobías 2.o Guzmán.

1.o de Mayo III con Sportivo Libertad II; cancha Metropolitana; hora 9 A. M.; árbitro señor Francisco Troncoso.

Directores de cancha: Metropolitana en la mañana señor Seisdedos, en la tarde señor Vargas, C. S. N. señores Jiménez y Berroeta.

POR LA LIGA JOSE ARRIETA.—Primera división.—Copa Ricardo de la Cerda.

Gold Cross I con Primavera I; cancha Peñalolén: hora 10 A. M.; referee don Víctor Valdovinos.

Santa Elena I con Unión Las Rosas I; cancha Peñalolén; hora 3.15 P. M.; referee don Pedro Guevara.

Segunda división.—Copa Honorato Farías.

Unión Las Rosas II con Santa Elena II; cancha Peñalolén; hora 1.45 P. M.; referee don Mario Comoletti.

Directores de cancha: en la mañana señores Ilabaca y Hernández; en al tarde señor Comoletti.

POR LA ASOCIACION INFANTIL DE FOOT-BALL DE SANTIAGO.—Primera serie:

5 de Abril con Liverpool; cancha San Eugenio; hora, 15.30; árbitro, señor M. Prieto.

Esperanto con Instituto Nacional; cancha Maestranza Atlético; hora 10.30 A. M.; árbitro señor R. Herrera. Se excusó.

Olimpia con Santiago Star; cancha No. 2 del Parque Cousiño; hora, 10.30; árbitro, señor L. Roatti.

San Eugenio con Dreadnought; cancha San Eugenio; hora 10.30 de la mañana; árbitro señor L. Quinteros.

Segunda serie:

Escuela Normal con Alejandro Humbolt; cancha M. Atlético; hora 9.30; árbitro señor R. Herrera. Se excusó.

M. Rodríguez con Gimnástico; cancha San Eugenio; hora 9.30 de la mañana; árbitro señor Quinteros.

Liverpool con Internado; cancha Santiago; hora 9.30 A. M.; árbitro señor Manuel Muñoz.

Santiago con Papitán Scott; cancha Santiago; hora 10.30 A. M.; árbitro señor Huidobro.

Tercera serie:

Magallanes con Independencia; cancha No. 2 del Parque Cousiño; hora 9. 30 A. M.; árbitro señor L. Roatti.

Directores de turno: cancha San Eugenio, en la mañana, el señor Prieto; en la tarde, el señor Mella; cancha M. Atlético, el señor Aravena; cancha No. 2 del Parque Cousiño, el señor Heredia; cancha del Santiago, el señor Aedo.

POR LA ASOCIACION ATLETICA Y DE FOOT-BALL DE SAN MIGUEL.—Rogerio Bacón con Defensores de Chile (B); cancha Asociación; hora 2.30 P. M.; árbitro señor Julio Verdugo.

Directores de turno: señores Adolfo Antmann y Rafael Letelier.

POR EL TROFEO COLOMBIA.—Internado con Santiago National; cancha del Santiago; hora 2 de la tarde; árbitro señor Ernesto Lecaros.

POR LA ASOCIACION OBRERA DE FOOT-BALL.— Primera serie:

Londres I con Chile I. Suspendida.

Segunda serie:

Submarino II con Girardi (B); hora 3.30 P. M.; cancha No. 1; árbitro señor Fernando Olea.

Lincoyan I con Mirador II; hora 3.30 P. M.; cancha Unión Americana; árbitro señor Luis Espinoza.

Tercera serie:

Girardi (A) con Villa Alegre; hora 1.45 P. M.; cancha No. 1; árbitro señor Luis Aguilera.

Submarino III con Estrella de Chile; hora 1.45 P. M.; cancha No. 2; árbitro señor Dionisio Peña.

Bernal II con Lincoyan II; hora 1.45 P. M.; cancha Unión Americana; árbitro señor R. Barrueto.

Directores de cancha: No. 1, señor Opazo; No. 2, señor Ayala; Unión Americana, señor Baeza.

801
21 DE MAYO
DEPOSITO DIRECTO
DE LAS
Fábricas de Catres

AVISAMOS

a nuestra distinguida clientela y al público en general, que con el objeto de evitarles molestias hemos establecido un depósito directo de nuestras fábricas, en la acreditada **"MUEBLERIA IMPERIAL", calle 21 de Mayo N.o 805,** frente a la calle San Pablo, donde podrán encontrar nuestros mismos catres y al mismo precio en pleno centro.

Fábricas de Catres

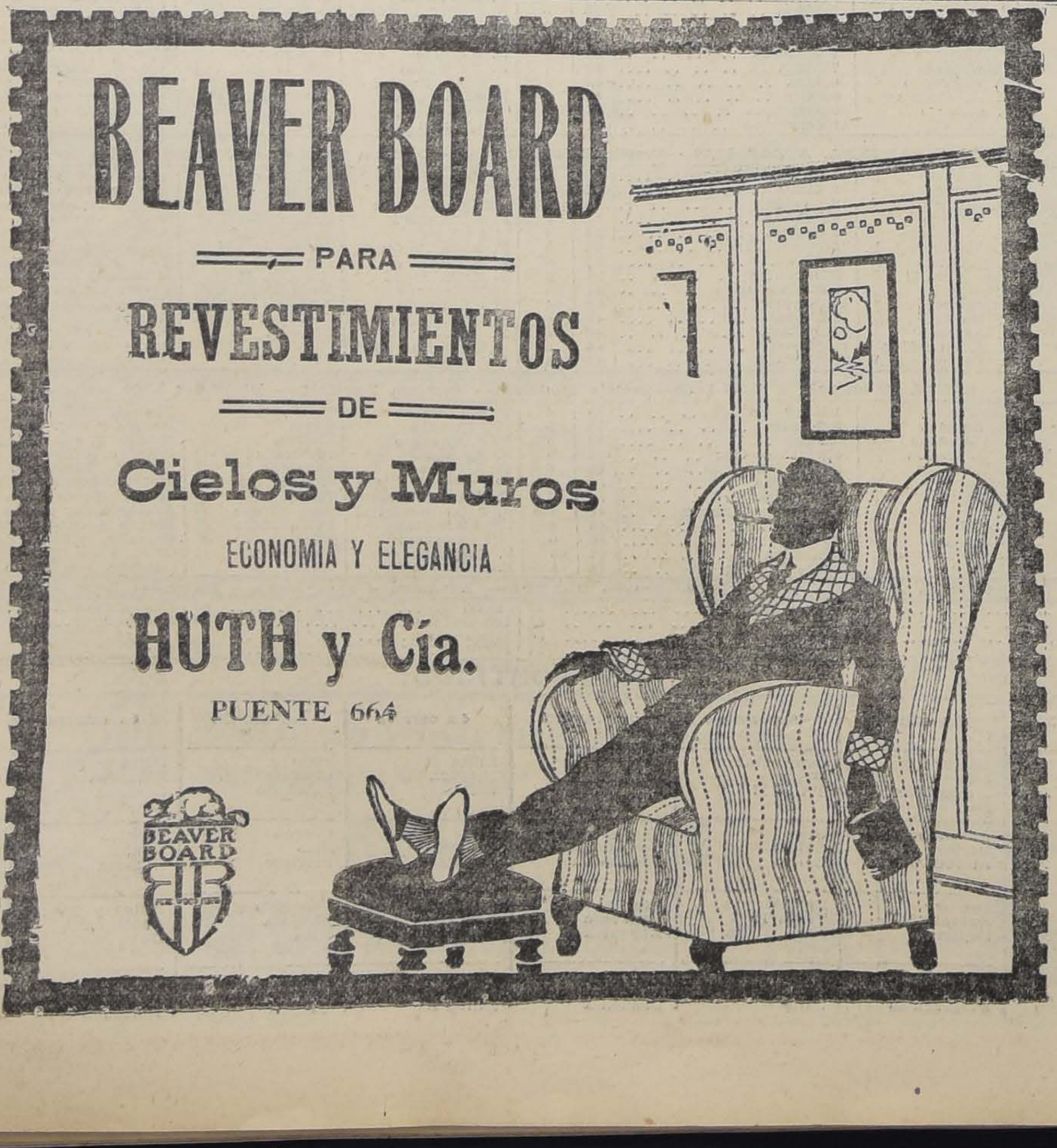
BEAVER BOARD
PARA
REVESTIMIENTOS
DE
Cielos y Muros
ECONOMIA Y ELEGANCIA
HUTH y Cía.
PUENTE 664

MADRID

Ostras	Gran Restaurant	Congrios,
Langostas	A LA CARTA	Corbinas,
Choros	Elegante comedor	Lisas,
Jaivas	Servicio a la europea	Truchas,
Camarones	PRECIO SIN COMPETENCIA	Pejerreyes,
Locos	GRAN ORQUESTA	Robalos,
Erizos		Anguilas,
Rayos		Carpas,
Pavos y		Blanquillos,
Pollos asados		Gallinas y
		Perdices
		Trufadas

MERCED 812 y 814 entre Plaza y San Antonio - Tel. Inglés 2935
MONTERO Y SANTOLAYA

EXCURSIONISMO

CENTRO SPORTIVO ALIANZA. —Excursión a San Gabriel.— Mañana los miembros de este centro llevarán a efecto una excursión al pueblo de San Gabriel, aprovechando la ocasión de que en estos últimos días ha habido grandes nevazones en la Cordillera, lo cual será un motivo para que los excursionistas gocen al contemplar los hermosos paisajes que se presentan en aquellos lugares.

CICLISMO

LAS CARRERAS CICLISTAS DEL CLUB CICLISTA MUNDIAL

Se realizarán en la tarde de hoy en el Parque Cousiño

Hoy a la 1½ P. M., se realizarán en el Parque Cousiño las carreras ciclistas que el Club Mundial ha oganrizado en honor del routier Roberto Parra.

El torneo consta de seis pruebas; tomarán parte corredores de Valparaíso, Viña del Mar y Santiago.

1.a Carrera.—20,000 metros, entrenado con moto.

2.a Carrera.—5,000 metros, campeones.

3.a Carrera.—3,000 metros, Juseniors ganadores de premios.

4.a Carrera.—10,000 metros, seniors ganadores de premios.

5.a Carrera.—5,000 metros, juniors todo competidor.

6.a Carrera. — 30,000 metros, campeones, todo competidor.

El comité directivo es el sigiente:

Comisarios generales, señores Vicente Sepúlveda y Ernesto Contréras Olea, presidentes de la Unión Ciclista de Chile y del Club Ciclista Mundial, respectivamente.

Secretarios generales, señores Florindo Donoso y Jorge Vásquez.

Jueces de partida, señores Erasmo Vásquez y Severo Rojas.

Jueces de llegada, señores Carlos del Pino, Luis Gorichón, Carlos del C. Jiménez y Desiderio Mela.

Jueces de cancha, señores Fernando Salazar, Roberto Parra H., José López, frente a la meta; Luis Duhalde y Juan Lazo al poniente; Rigoberto Saavedra y Severino Larios, viraje sur; Marcelo Porta y Mariano Mayo, viraje norte.

Cronometradores señores Rosendo González y Onofre Arriagada.

ATLETISMO

EL CAMPEONATO ATLETICO POR LA COPA DAUBE

Triunfo de la Escuela de Medicina

Con todo lucimiento se efectuaron ayer en el Stadium del Deutscher Sport Verein, las pruebas reglamentarias del campeonato por la Copa Daube, que se disputan las escuelas universitarias de Medicina, Dentística y Farmacia.

El hombre del día fué el atleta internacional, estudiante de medicina Reccius, que, como se podrá ver en el cómputo final, obtuvo el mayor número de puntos.

El recordam suramericano del salto a la garrocha, Enrique Sansot, de Dentística, en medio del entusiasmo, reveló una vez más sus espléndidos empujes, quebrando por un centímetro su propio record, salvando la altura de 3.25 altura que libró con toda facilidad.

Disco
1.o Orrego (M.)
2.o Cortesse (D.)
3.o Herrera (M.)
Distancia, 27.75 metros.

200 metros vallas
1.o Reccius (M.)
2.o Fabrés (M.)
3.o Aldo (M.)
Tiempo: 31 3|5"

Salto triple
1.o Reccius (M.)
2.o Sansot (D.)
3.o Orrego (M.)
Distancia: 12.49 metros.

400 metros planos
1.o Reccius (M.)
2.o Núñez (M.)
3.o Uresturazu (D.)
Tiempo: 56 3|5.

100 metros planos
1.o Aldo (M.)
2.o Reccius (M.)
3.o Fabres (M.)
Tiempo: 12"

Bala
1.o Cortesse (D.)
2.o Moreno (M.)
3.o Orrego (M.)
Distancia: 10.33 metros

Salto alto
1.o Orrego (M.)
2.o Sansot (D.)
3.o Reccius (M.)
Altura 1.60 metros.

Salto largo
1.o Sansot (D.)
2.o Orrego (M.)
3.o Binder (D.)
Distancia: 6.35 metros.

Dardo
1.o Reccius (M.)
2.o Binder (D.)
3.o Irribarra (D.)
Distancia: 37.30 metros.

800 metros
1.o Videla (M.)
2.o Besoaín (M.)
3.o Torres (D.)
Tiempo: 2'27".

Garrocha
1.o Sansot (D.)
2.o Empate entre Orrego y Reccius (M.)
Altura 3.25.

Posta (100, 200, 100, 100)
1.o Dentística
2.o Medicina.

Cómputo oficial

	Puntos
1.o Escuela de Medicina. . .	45
2.o Escuela de Dentística. .	25

Atletas que ocuparon los puestos de honor en el cómputo:

1.o Reccius, 17 puntos, (Medicina).

2.o Orrego, 14 puntos id.

PREPARANDO EL ENTRECIUDADES ESCOLAR. — Las próximas competencias entre colegios. —El último Domingo de Agosto se realizará el primer concurso atlético intercity entre los estudiantes de Valparaíso y los de la capital.

Por el puerto participarán atletas de mérito, destacándose los cadetes de la Escuela Naval que siempre han sabido presentarse en espléndidas condiciones de entrenamiento.

Por su parte, la Asociación local realizará dos concursos de selección.

Dr. GIANELLI
Especialidad en sífilis, piel, vías urinarias.
Consultas de 2 a 6.
Estudios en Europa
21 DE MAYO 562

Farmacia Española

RECIBIÓ

Serobacterina Infuenza mixta Mulford.
Serobacterina Neisser mixta Mulford
Serobacterina neumococcica mixta Mulford.
Serobacterina estafilococcica mixta Mulford
Serobacterina estafilo estreptococcica Mulford.
Bacterina Pertussis mixta Mulford.
Agua Asdrubal, para la Diabetes.
Neoderma.

A. PENA y Cía.-Ahumada 318
CASILLA 3499. — TELEFONO 387

BOX

EL MATCH DE ESTA NOCHE. —Esta noche se efectuará en Circo Hippodrome, el anunciad match de box a 10 rounds, ent los aventajados boxeadores M nuel Contreras y Juan Pino.

Contreras, campeón peso plum de la Asociación, le presenta co bate de desempate al buen pe pluma profesional Juan Pino, e condiciones que hace prever u pelea reñida, pues, se ha some do a un entrenamiento metódi y largo.

FEDERACION UNIVERSIT RIA DE DEPORTES. — Secci box. — Se avisa a todos los est diantes, que las clases de box q dirigirá el profesor, señor Bu nich, en salas especiales que han instalado en el Club de Estudiantes, comenzaron a fu cionar desde el primero de Ag to.

Las horas de clases son las s guientes: días Lunes, Miércoles Viernes de 21.30 a 22.30 horas, los días Martes, Jueves y Sába de 8 a 9 horas.

Las inscripciones para estas c ses las reciben los señores Ra Slater, Carlos Haupt, Humber Anwandter, Alberto Asenjo, Carl Escobar, Vidal Torres, Róm Jarpa, Héctor Cabezas, Guille Grebe y Agustín Rivera, en l Escuelas de Leyes, Medicina, I genería, Minas, Agronomía, De tística, Farmacia, Artes y Oficio Arquitectura y Pedagogía.

El Director de box, señor He nán Alessandri, recibe tambié inscripciones, de cualquiera fac tad.

ARANCIBIA - FARIÑA, E RANCAGUA. — Mucho entusi mo reina en Rancagua por pr senciar la pelea que tienen co certada estos dos buenos pugil tas.

Ella se llevará a efecto en Teatro O'Higgins, a las 15.30 h ras, del día 10 del presente. Ta to Arancibia como Fariña est sometidos a un riguroso entren miento; el primero en Graner con Duque Rodríguez y Alber Coleman, y el segundo en Ranc gua, con Luis A. Ramírez y v rios otros.

"A. DOWNEY" BOXING CLUB.— Este centro recién fundado por l jóvenes del barrio Avenida Mat Vicuña Mackenna, en sesión que efectuó el Jueves 31 de Julio pró mo pasado, tomó los siguient acuerdo.

Sesionar hoy 2 del presente, a 8 1|2 P. M., a fin de leer y trat los estatutos.

Las clases de box que hará maestro Concha se efectúan los dí Miércoles y Viernes, de las 9 1|4 ad lante.

Comisionar al señor tesorero y señor secretario a fin de que se ap sonen al señor director de la Esc la Federico Errázuriz a fin de co seguir una sala para el club.

Cerrar el registro de socios fund dores el 5 del presente. Las per nas que se afilien a nuestro cl después de ese día tendrán que p gar dos cuotas, la de incorporació y la mensual.

Se leyeron dos cartas, una dirigid al señor Alberto Downey y la otr al señor Alberto Heuck.

El señor Villalobos dió cuenta d la comisión que se le había confia respecto a un atento ofrecimien de un local para que se efectúe inauguración del club. Fué comis nado también para que agradecie este ofrecimiento.

—A las personas que deseen in gresar a esta institución se les ru ga pasar por la secretaría, Porven 89, a fin de llenar los requisitos co rrespondientes.

OCASION

Cartuchos Winchester

Cargados con munición N.o 6 y 7, en:
Calibres 12 pólvora sin humo, el ciento, $ 22.50.
Calibres 16 pólvora sin humo, el ciento, $ 20.
Calibres 12 pólvora con humo, el ciento, $ 17.
Calibres 16 pólvora con humo, el ciento, $ 16.50.

OFRECEMOS ADEMAS
CARTUCHOS WINCHESTER con pólvora Ballistite e infalible, con cargas especiales con munición N.o 6 y 7.

EXPONEMOS
Un variado surtido en:
RIFLES calibre 22, para tiro al blanco.
ESCOPETAS de uno y dos cañones, en calibre 12 y 16.
ESCOPETAS especiales para tiro de SPORT.
ESCOPETAS especiales para DEFENSA y resguardo de FUNDOS, VIÑAS, QUINTAS y PROPIEDADES.

Fratelli Castagneto
Delicias esquina San Martín

Estatutos de la Compañía de Seguros "La Alsacia"

APROBACION SUPREMA DE ESTATUTOS

En Santiago de Chile, a veinticinco de Julio de mil novecientos diez y nueve, ante mí, Abraham del Río, Notario Público y testigos cuyos nombres al final se consignan, comparece don José Nicolás Orrego Silva, corredor de comercio, residente en la calle de Morandé número doscientos veintinueve, por la Compañía de Seguros La Alsacia, mayor de edad, a quien conozco y expone: que reduce a escritura pública el siguiente decreto: "República de Chile.— Ministerio de Hacienda.— Santiago, veinticinco de Julio de mil novecientos diez y nueve.— Hoy se decretó lo que sigue: Número mil ochocientos setenta y nueve.— Vista la solicitud que precede, de don José Nicolás Orrego, por la Sociedad Anónima denominada "Compañía de Seguros La Alsacia", en la que pide se autorice la existencia y se aprueben los Estatutos de dicha Sociedad, que constan de la escritura pública que se acompaña, otorgado en Santiago el catorce de Junio último, ante el notario don Abraham del Río, y de los cuales aparece: Primero: Que la duración de la Sociedad será de cincuenta años. Segundo: Que tiene por objeto contratar toda clase de Seguros permitidos por las leyes del país. Tercero: Que el capital social es de un millón de pesos, dividido en diez mil acciones de cien pesos cada una. Teniendo presente lo informado por el Consejo de Defensa Fiscal, el Inspector de Seguros, y visto lo dispuesto en el artículo cuatrocientos veintisiete del Código de Comercio, decreto: Primero: Autorízase la existencia y apruébanse los Estatutos de la Sociedad Anónima denomidada "Compañía de Seguros La Alsacia", que constan de la escritura pública que se acompaña, otorgado en Santiago, el catorce de Junio último, ante el notario don Abraham del Río. Segundo. Habiéndose hecho efectiva una cuota superior a cien mil pesos, según consta de los documentos que se acompañan, declárase legalmente instalada a dicha Sociedad, debiendo iniciar sus operaciones dentro del plazo de noventa días, contado desde la fecha del presente decreto. Tercero. Clasifícase de primera clase a dicha Sociedad para los efectos del pago del impuesto correspondiente. Cuarto: Para que la Sociedad pueda contratar seguros sobre la vida deberá obtener previamente autorización especial del Gobierno. Quinto. Fíjase en cincuenta mil pesos el máximum de cada póliza. Sexto: Se declara que el reglamento de doce de Junio de mil novecientos diez y ocho, sobre Sociedades Anónimas, queda incorporado a los Estatutos de la mencionada Sociedad. Séptimo. Dése cumplimiento a lo prescripto en el artículo cuatrocientos cuarenta del Código de Comercio. Tómese razón, comuníquese, publíquese e insértese en el Boletín de las Leyes y Decretos del Gobierno.—Sanfuentes.— Julio Philippi.— Lo que transcribo a US. para su conocimiento.— Dios guarde a Ud.— Firmados.— Gustavo Ibáñez.— A don J. Nicolás Orrego".— Conforme. En comprobante firma, siendo testigos don Ernesto A. Vera y don Félix Ruiz Tagle.— Se dió copia pagándose en ella un peso por contribución.— Doy fé.— J. M. Orrego.— Ernesto A. Vera.—Félix Ruiz Tagle. —Ante mí, Abraham del Río, notario.— Conforme con su original esta segunda copia.— Santiago, a veinticinco de Julio de mil novecientos diez y nueve.— Abraham del Río, notario.

DECRETO N.o 1879, MINISTERIO DE HACIENDA.—ESTATUTOS DE LA COMPAÑIA DE SEGUROS "LA ALSACIA".—En Santiago de Chile, a catorce de Junio de mil novecientos diecinueve, ante mí, Abraham del Río, Notario Público y testigos cuyos nombres al final se consignan, comparecieron los siguientes señores, por sí, residentes en esta capital, a saber: don Arturo Irarrázaval, corredor de comercio, domiciliado en la Avenida Irarrázaval número setecientos uno, por quinientas acciones; don Augusto Magnére, industrial, domiciliado en la Avenida Providencia, número novecientos ochenta y dos, por quinientas acciones; don Enrique Magnére, de la misma profesión y domicilio que el anterior, por otras quinientas acciones; don Luis Izquierdo, rentista, domiciliado en la calle de la Compañía número mil quinientos cuarenta y tres, por doscientas cincuenta acciones; don Manuel García de la Huerta, agricultor, domiciliado en la calle de la Catedral número mil ciento veinticinco, por sesenta acciones; don Eugenio Mettais, comerciante, domiciliado en la calle Bandera número ciento cuarenta y ocho, por cien acciones; don Luis Donnadix, comerciante, domiciliado en la calle de Huérfanos número mil cuarenta y cinco, por veinte acciones; don Víctor Palma, comerciante, domiciliado en la calle del Estado número doscientos cincuenta y ocho, por veinte acciones; don Alfredo León, empleado, domiciliado en la calle de Agustinas número seiscientos trece, por cien acciones; don Rafael Undurraga, corredor de comercio, domiciliado en la calle de Ahumada número ciento setenta, por doscientas acciones; don Ricardo Donoso, médico, domiciliado en la calle de Agustinas número seiscientos trece, por doscientas acciones; don Carlos Roger, rentista, domiciliado en la calle del Dieciocho número doscientos cuarenta y cinco, por cincuenta acciones; doña Elisa Tupper de Cuevas, viuda, rentista, domiciliada en la calle de Agustinas número mil cuatrocientos setenta y cinco, por doscientas acciones; don Hernán Castillo, abogado, domiciliado en la calle de las Rosas número mil doscientos cincuenta y uno, por cien acciones; don Gonzalo Barros O., corredor de comercio, domiciliado en la calle Bandera número ciento cuarenta y nueve, por mil acciones; don Luis Ramírez S., corredor de comercio, domiciliado en la calle de los Huérfanos número seiscientos noventa y seis, por quinientas acciones; don Augusto Ovalle, corredor de comercio, domiciliado en la calle de la Merced número ochocientos quince, por cien acciones; don Rafael S. Salas, corredor de comercio, domiciliado en la Avenida de las Delicias número mil ciento cincuenta y siete, por ciento cincuenta acciones; don Ernesto Onfray, corredor de comercio, domiciliado en la calle de Miraflores número seiscientos noventa y ocho, por ciento cincuenta acciones; don Fernando Claro, abogado, domiciliado en la calle de la Merced número ochocientos quince, por cien acciones; don Benjamín F. Bernstein, corredor de comercio, domiciliado en la calle del Ejército número doscientos sesenta, por quinientas acciones; don Toribio del Río Talavera, corredor de comercio, domiciliado en la calle de Arturo Prat número doscientos cincuenta y nueve, por quinientas acciones; don Javier Ortúzar, corredor de comercio, domiciliado en la calle de Amunátegui número doscientos veinticuatro, por quinientas acciones; don Ignacio Valdivieso, corredor de comercio, domiciliado en la calle de las Rosas número mil doscientos noventa, por doscientas cincuenta acciones; don Enrique Onfray, comerciante, domiciliado en la calle de Miraflores número seiscientos noventa y ocho, por treinta acciones; don Edmundo Laville, comerciante, domiciliado en la calle de Huérfanos número mil setenta y dos, por cincuenta acciones; don Enrique Hopfenblatt, comerciante, domiciliado en la Avenida Pedro de Valdivia número dos mil cuatrocientos quince, por cien acciones; don J. Salomón Gruebler, comerciante, domiciliado en la calle de la Moneda número novecientos' cuarenta y cinco, como mandatario general de don Andrés Muzard, según poder que a la conclusión se insertará, por cincuenta acciones; don Alcibíades Roldán, abogado, domiciliado en la calle del Dieciocho número setecientos cincuenta y cinco, por veinticinco acciones; don J. Nicolás Orrego Silva, comerciante, domiciliado en la calle de Morandé número doscientos veintinueve, por sí, por quinientas setenta y cinco acciones, y por la Sociedad de Seguros La Francesa, por quinientas acciones; doña Mercedes Serrano G., soltera, rentista, domiciliada en la Galería Alessandri, número veinticinco, por quinientas acciones; doña Eugenia Serrano G., soltera, rentista y del mismo domicilio de la anterior, también por quinientas acciones; don Fernando Roche, empleado, domiciliado en la calle de Huérfanos número mil setenta y dos, por veinticinco acciones; don Luis Guers, comerciante, domiciliado en la calle de Bandera número ciento cuarenta y ocho, por veinticinco acciones; y don Alfredo Fernández Squella, empleado, domiciliado en la calle de Morandé número doscientos veintinueve, por sí, por diez acciones y en representación de las siguientes personas, según poder que se insertará, a saber: don Juan C. Villar, por cincuenta acciones; don Juan J. Morandé, por sesenta acciones; don Luis A. Edwards, por cincuenta acciones; don Luis F. Puelma, por cien acciones; don Horacio Davenport, por doscientas cincuenta acciones; don Alberto Davenport, por cincuenta acciones; don Arturo Andunce, por cincuenta acciones; don Ignacio Broquaire, por cien acciones; don David Guardia, por cien acciones; don Antonio O. Braga, por cincuenta acciones; don Ignacio de Caso, por veinte acciones; don Jorge Gaudereau, por diez acciones; don Enrique Cauquelin, por cien acciones; don Servando González, por veinte acciones; y don Diego Soffia, por cincuenta acciones; todos los comparecientes mayores de edad a quienes conozco y espusieron: que por el número de acciones ya expresadas, reducen a escritura pública los Estatutos de la Compañía de Seguros "La Alsacia", cuyo tenor es el siguiente: "Estatutos de la Compañía de Seguros "La Alsacia".— Título primero.— Objeto, domicilio legal y duración de la Compañía. Artículo primero.— Se establece en Santiago y con domicilio en esta misma ciudad, una sociedad anónima, bajo la denominación de Compañía de Seguros "La Alsacia", cuyo objeto será contratar toda clase de seguros permitidos por las leyes del país. Artículo segundo.— La duración de la Compañía será de cincuenta años, contados desde la fecha en que el Presidente de la República le preste su aprobación.— Artículo tercero.— Sin perjuicio de lo estipulado en el artículo precedente, la Compañía entrará en liquidación en el caso previsto en el artículo cuarenta y tres. —Ttulo segundo.— Del capital de la Compañía y de sus acciones.— Artículo cuarto.— El capital de la Compañía será de un millón de pesos, dividido en diez mil acciones de cien pesos cada una.—, Artículo quinto.— El valor de la acción se enterará con cincuenta pesos al firmarse la escritura; con una segunda cuota de cinco pesos en cinco años, que se contarán desde la fecha de la aprobación de esta escritura; con una tercera cuota de cinco pesos en diez años a contar desde esa misma fecha, y el resto, por medio de cuotas que se devengarán cada cinco años y cuyo monto no podrá bajar de diez pesos, debiendo la cuarta cuota cobrarse cinco años después de la tercera.— La Junta General de Accionistas podrá anticipar el pago de las cuotas, a contar desde la cuarta, pero sin que pueda cobrarse más de cinco pesos por acción cada año.— Los avisos de cobro se publicarán en un diario de Santiago, con treinta días de anticipación a la fecha en que debe efectuarse el pago.— Artículo sexto.— Los accionistas que no pagaren sus cuotas en las fechas que corresponda, pagarán intereses a razón de dos por ciento mensual, y si transcurriesen noventa días sin haber efectuado dicho pago, procederá el Directorio a enajenar las acciones con arreglo a la ley.— Artículo séptimo.— Si algún accionista falleciere o suspendiere sus pagos, se ausentarse del país o por cualquier otro motivo no ofreciere a juicio del Directorio, responsabilidad, bastante para garantir los intereses de la Compañía, podrá el Directorio exigir de él o de quien o quienes represenen sus derechos u obligaciones, las garantías que estime convenientes, y proceder a la enagenación de sus acciones en la forma prevenida por la ley, siempre que no se cumpla con esa exigencia del Directorio.— Artículo octavo.— Las acciones constarán de las inscripciones nominativas hechas en los libros de la Compañía, de las cuales se dará a los accionistas un certificado firmado por el Director de turno y por el Gerente.— Artículo noveno.—Los accionistas podrán transferir las acciones, prévia la calificación de la responsabilidad del cesionario, que hará el Directorio, firmando el cedente y el nuevo accionista una obligación privada ante dos testigos y autorizada por el Gerente, comprometiéndose el nuevo accionista a someterse a las prescripciones de los Estatutos.— Artículo décimo.— Justificado el extravío, hurto o inutilización de los títulos o cerificados de acciones, se expedirá un duplicado, anotándose esta circunstancia en los libros de la Compañía y en el duplicado que se otorgue.— Título tercero.— De la Administración y Juntas Generales de Accionistas, Directorio.— Gerente.— Artículo undécimo.— La Administración de la Compañía estará a cargo de los accionistas, reunidos en junta general, quienes la delegarán en conformidad a los Estatutos, en un Directorio compuesto de siete accionistas nombrados por ella y del Gerente que será nombrado por el Directorio.— Artículo duodécimo.—Todas las elecciones de la Junta General se harán por voto unipersonal, es decir, que cada accionista tiene derecho a votar por una sola persona y resultarán elegidos los que hayan obtenido mayor número de votos, debiendo repetirse la elección para cada Director hasta completar el número de personas que hay que elegir. El Gerente ejercerá las funcionse de secretario del Directorio y de las Juntas generales.— Artículo décimo tercero.— La Junta General de Accionistas celebrará dos sesiones ordinarias en cada año, a más tardar dentro de un mes contado desde la fecha de cada balance semestral, los que se practicarán en treinta de Junio y en treinta y uno de Diciembre, pudiendo también celebrar sesiones ordinarias cuando la cite el Directorio por su propio acuerdo o a solicitud de diez accionistas que representen por lo menos mil acciones. Artículo décimo cuarto.— La convocatoria a Junta General se hará por el Directorio diez días antes del designado para la reunión y por medio de avisos publicados en un diario de Santiago. Con la convocatoria a Juntas Ordinarias se publicará una memoria en que el Directorio dará cuenta del estado de la Compañía, acompañada del balance del semestre anterior, y en las citaciones a Juntas Extraordinarias se expresará el motivo especial de la reunión.— Artículo décimo quinto.— La Junta General de Accionistas se constituye con la concurrencia en un número de accionistas que represente a lo menos la mayoría absoluta de las acciones emitidas, pero si a la primera citación no concurrieren accionistas que formen esta mayoría, podrá funcionar con el número que concurra a la segunda convocatoria siempre que los asistentes representen más de la tercera parte de las acciones emitidas.— Si tampoco concurriera este número, se repetirá por tercera vez la citación, y la Junta se constituirá entonces con los accionistas que asistan.— Artículo décimo sexto.— La primera Junta General será presidida por el presidente del Directorio.— Constituída la Junta se procederá a elegir un Presidente, un vice-presidente y dos secretarios escrutadores.— El libro de actas será llevado por el Gerente.— Los cargos de Presidente, vice-presidente y secretarios escrutadores, durarán tres años y los nombrados podrán ser reelegidos indefinidamente.— Ningún director podrá ser elegido Presidente, vice-Presidente o Secretario escrutador. A falta de Presidente y vice, la Junta será presidida por el Presidente del Directorio, a falta de éstos, por el Director más antiguo que se encuentre presente, y a falta de todos los Directores, por el accionista dueño de mayor número de acciones entre los presentes, y acto continuo, después de aprobada el acta de la sesión anterior, se procederá a elegir un Presidente provisorio, que durará en sus funciones mientras dure la ausencia del Presidente y del vice-Presidente.— Artículo décimo séptimo.— En las Juntas Generales Ordinarias puede tratarse de cualquier asunto relacionado con los intereses sociales, con escepción de la reforma de los estatutos o de los negocios que afecten la esencia del contrato, los cuales sólo podrán ser tratados en Juntas Extraordinarias citadas expresamente con esos fines.— Artículo décimo octavo.— En las reuniones extraordinarias no podrá tratarse de otro asunto que el que haya motivado la reunión, salvo la elección de miembros del Directorio cuando éste, por cualquier causa estuviere incompleto.— Artículo décimo noveno. —Los accionistas tendrán un voto por cada acción que posean o representen, limitándose al veinte por ciento de las acciones representadas en la Junta el número de votos que pueda votar un accionista por sus propias acciones y por las que representa.— Artículo vigésimo.— Ningún accionista tendrá voto en las Juntas Generales por las acciones que no estuvieren registradas en los libros de la Compañía, a lo menos diez días antes de la reunión, salvo que las haya obtenido por herencia.— Artículo vigésimo primero.— Todo accionista podrá hacerse representar en las Juntas Generales por apoderados legalmente constituídos o por medio de otro accionista, autorizado al efecto por medio de una carta dirigida al Presidente de la Junta.— Artículo vigésimo segundo.— Para que la Compañía pueda contratar cualquier negocio, consignación o comisión con alguno de los Directores o de sus parientes hasta el tercer grado inclusive, o con las firmas comerciales que ellos representen, se necesita la autorización de la Junta General, acordada por votación de las dos terceras partes de las acciones representadas en la Junta General Extraordinaria de accionistas convocados con ese objeto. Para acordar la venta de la negociación, la traslación del domicilio de la Compañía fuera del país, el aumento del capital o cualquiera otro asunto que afecte la esencia misma del contrato, se necesita una reunión de accionistas en que están representadas no menos de las tres cuartas partes de las acciones suscritas y que se haya convocado expresamente, con indicación del objeto de la convocatoria.— Artículo vigésimo tercero. —En cada Junta General Ordinaria, se nombrará, en la misma forma que los Directores, dos accionistas con el carácter de inspectores propietarios y otros dos con el de suplentes para que, como delegatarios de todos los accionistas, practiquen el exámen de los libros, balance y correspondencia, a virtud de los derechos que a ellos confiere el artículo cuatrocientos sesenta y dos del Código de Comercio, sin perjuicio del derecho que corresponde a los mismos accionistas en virtud de la ley. La Junta General Ordinaria acordará la gratificación que deberá darse semestralmente a los Inspectores de Cuentas. —Artículo vigésimo cuarto.— Los inspectores tienen facultad para denunciar al Directorio, a la Junta General, al Presidente de la República, según lo crean conveniente, las infracciones de los Estatutos, faltas a la ley, o mala administración de los bienes sociales, para los efectos legales.— Artículo vigésimo quinto.— Terminado el semestre, el Directorio y el Gerente someterán al examen de la comisión inspectora los libros, balance y demás documentos de la Compañía, dándoles todas las explicaciones que soliciten para llenar cumplidamente su encargo.— Artículo vigésimo sexto.— En la sesión inmediata de la Junta General Ordinaria, la comisión inspectora presentará por escrito la exposición a que diere lugar el examen del balance y de la Compañía, a fin de que la Junta se pronuncie sobre ella.— Artículo vigésimo séptimo.— Un número de accionistas que representen, a lo menos, el veinte por ciento de las acciones emitidas, tendrá derecho para exigir en la Junta General el nombramiento de una comisión que compruebe la conformidad del inventario presentado o cualquier otro asunto que deseen esclarecer.— Esta comisión será elegida en la Junta General en la misma forma que los inspectores.— Artículo vigésimo octavo.— El Presidente del Directorio o quien haga sus veces tiene obligación de dar todos los informes que soliciten los accionistas presentes, relacionados con los intereses de la Compañía.— Artículo vigésimo noveno.— El Gerente o quien haga sus veces tiene obligación de dar a los accionistas, durante los ocho días precedentes a la Junta General y a los inspectores durante el período de sus funciones, todas las explicaciones que se le pidan sobre la marcha de los negocios, estableciéndose también la sanción de la pérdida del empleo para el Gerente o Administrador que rehusare sin causa justificada, á juicio de la Junta General, cumplir con este deber.— Artículo trigésimo. — En la primera Junta General Ordinaria de cada año se considerará terminado el período de las funciones de los Directores más antiguos, procediéndose, en consecuencia, a elegir los accionistas que deban reemplazarlos. Entre los miembros del Directorio de igual antigüedad, caducará el nombramiento del que hubiere obtenido menor número de votos en su elección, y siendo igual éste, decidirá la suerte. — Artículo trigésimo primero. — Para ser miembro del Directorio se necesita poseer a lo menos cincuenta acciones registradas a su propio nombre en los libros de la Compañía.—Artículo trigésimo segundo.—No podrá formar parte del Directorio el accionista que sea dependiente o pertenezca a una misma firma social comercial con otro de los Directores o con el Gerente o que tenga con uno de ellos o con este último relaciones de parentezco en cualquier grado de la línea recta o colateral hasta el tercer grado de consanguinidad o segundo de afinidad inclusive. — Artículo trigésimo tercero.—Si algún miembro del Directorio se imposibilitare para desempeñar el cargo a causa de caer en falencia, de suspensión en sus pagos o por cualquier otra causa, será reemplazado por otro accionista nombrado por el Directorio mientras la Junta General elige al que crea conveniente. —Artículo trigésimo cuarto. — La Junta General de accionistas reunida en sesión extraordinaria, podrá relevar de su cargo a todos o algunos de los miembros del Directorio y elegir otro en su lugar, bastando para ello el acuerdo de los dos tercios de los miembros presentes.—Artículo trigésimo quinto.—El Directorio podrá funcionar con la asistencia de cuatro de sus miembros; sus acuerdos se decidirán por mayoría absoluta de votos. En caso de empate, el voto del Presidente será decisivo.—Artículo trigésimo sexto.—El Directorio celebrará sesión ordinaria a lo menos una vez cada mes, y extraordinaria cuando lo pida cualquiera de los Directores, debiendo expresar el Gerente en la citación que haga al efecto, el objeto de la reunión. Semestralmente se repartirá entre los miembros del Directorio y a prorrata del número de asistencias a las sesiones del Directorio, hasta el cinco por ciento de las utilidades líquidas que arrojen los balances. —Artículo trigésimo séptimo.—Son atribuciones del Directoiro: Primero. Nombrar anualmente de entre los miembros de su seno, un Presidente y un Vice-presidente. En ausencia o imposibilidad del Presidente o Vice-Presidente, desempeñará el cargo el Director que haya obtenido mayor número de votos. En caso de igualdad de votos, decidirá el Directorio quién debe presidir. Segundo. Formar el reglamento interior de la Compañía. Tercero. Deliberar y resolver sobre todos los negocios de la Compañía y fijar las condiciones de las pólizas de seguros, no pudiendo exceder el mínimum de cada póliza de doscientos cincuenta mil pesos. Cuarto. Determinar, si llegare el caso, las cuotas extraordinarias que haya de pedirse a los accionistas para hacer frente a los siniestros que puedan ocurrir. Quinto. Nombrar el Gerente de la Compañía, fiscalizar su conducta y, en caso necesario, suspenderlo o deponerlo de su cargo. La destitución, sin embargo, sólo podrá acordarse por los votos concordes de cinco miembros a lo menos, reunidos en sesión extraordinaria. Sexto. Nombrar los demás empleados y los ayudantes a propuesta del Gerente, velar sobre su conducta, destituyéndolos cuando lo crea conveniente; no podrán, sin embargo, ser nombrados como empleados los que sean parientes dentro del tercer grado de cansanguidad o afinidad con alguno de los Directores o con el Gerente. Séptimo. Detallar las obligaciones de todos los empleados, fijando sus sueldos, gratificaciones y la parte de las ganancias que debe corresponder al Gerente en caso de remuneración de este modo. Octavo. Convocar a las Juntas Generales de Accionistas. Noveno. Hacer publicar en algunos de los diarios de Santiago el resultado del balance general de cada semestre, el informe de los inspectores y además los acuerdos de las Juntas Generales, siempre que no determine lo contrario respecto de estas últimas. Décimo. Representar judicial o extrajudicialmente a la Compañía en todas las cuestiones que se susciten, pudiendo transigirlas o someterlas a compromiso, sin perjuicio de la representación judicial que corresponde al Gerente, en conformidad al artículo noveno del Código de Procedimiento Civil. Undécimo. Delegar las facultades necesarias para objetos determinados, bien sea en una comisión de su seno, bien sea en uno sólo de sus miembros, en Juntas locales de vigilancia nombradas por el Directorio, o bien en el Gerente. Duodécimo. Nombrar un Director de turno que sirva de consultor al Gerente, el cual se impondrá de todos los negocios que ocurran y verificará el arqueo de caja en el período de su cargo.— Artículo trigésimo octavo.—Los Directores son personalmente responsables por todos sus actos y por la deficiencia o descuido de su administración.—Artículo trigésimo noveno. —Son obligaciones del Gerente: Primero. Dirigir todas las operaciones de la Compañía en conformidad con las resoluciones del Directorio, con estos Estatutos, al reglamento interior y con las leyes de sociedades anónimas. Segundo. Organizar el manejo interior de la Oficina, estableciendo los medios prácticos y expeditos de efectuar las operaciones, previa la aprobación del Consejo. Tercero. Expedir la correspondencia que requiera la marcha de la Oficina y vigilar sobre su exacta y corriente contabilidad. Cuarto. Proponer los empleados que sean necesarios para el buen desempeño de la Oficina, velar sobre su conducta, pedir la destitución de los que fueran ineptos o incurrieren en faltas graves, e indicar las gratificaciones a que se hagan acreedores por su celo. Quinto. Atender a las operaciones de la Caja y presenciar los arqueos. Sexto. Ejercer los cargos de Secretario del Directorio y de las Juntas Generales de Accionistas.— Artículo cuadragésimo.—El Gerente y demás empleados darán garantías en la forma y por la cantidad que determine el Directorio, para responder a los cargos que resulten en su contra en el desempeño de su cometido.— Artículo cuadragésimo primero.— El Gerente es personalmente responsable por las multas en que se incurriere por infracción de las leyes.—Título cuarto.—Del fondo de reserva y de los dividendos.— Artículo cuadragésimo segundo.— Aprobado que sea el balance general, se destinará a lo menos un veinticinco por ciento de las utilidades líquidas que resulten al fondo de reserva hasta completar la suma de doscientos cincuenta mil pesos. El fondo de reserva debe consistir en dinero efectivo o valores equivalentes, que en cualquier momento puedan ser reducidos a dinero efectivo. Completado el fondo de reserva y pagadas las deudas exigibles, la Junta podrá acordar nuevas reservas para amortización de deudas a plazo y para otros fines de interés social. Para este acuerdo se requerirá el voto de las tres cuartas partes de los accionistas presentes.— Artículo cuadragésimo tercero.—Los saldos que resulten, deducidas las cantidades que debe imputarse a los fondos de reserva y a remuneración y gratificaciones, se distribuirán en la forma que acuerden las Asambleas Generales. Estando completo el fondo de reserva y pagadas las deudas exigibles, las utilidades que se obtengan deben repartirse entre los accionistas, no pudiendo reservarse más de un diez por ciento de ellas sin que exista una necesidad efectiva, calificada por una mayoría no inferior a las tres cuartas partes de los votos presentes, salvo el caso de que se trate de reunir fondos para amortizaciones extraordinarias o para realizar alguna operación indicada en los Estatutos. — Título Quinto.—De la liquidación. — Artículo cuadragésimo cuarto. Si la Compañía sufriere pérdidas que absorviesen el fondo de reserva y un veinticinco por ciento de su capital, el Directorio convocará inmediatamente a Junta General, para que ésta delibere lo conveniente, y si en cualquier tiempo resulta que ha sufrido una pérdida de la mitad de su capital, se pondrá en liquidación en conformidad con la ley.— Artículo cuadragésimo quinto. — Llegado el caso de liquidación, la Junta General que la determine nombrará una comisión liquidadora compuesta de cinco accionistas, la que procederá: Primero. A liquidar y pagar todas las pólizas que estuvieren vigentes, procurando rescindir amigablemente los contratos vigentes que por su forma no fueren susceptibles de pago inmediato, o contratar con otras Compañías la continuación de ellos, y, en fin, a pagar todo el pasivo, pidiendo cuotas hasta el complemento del capital, si fuere necesario; y Segundo. A realizar el activo y partir el sobrante a prorrata entre los accionistas. — Artículo cuadragésimo sexto.—En el caso de fallecimiento o imposibilidad de dos liquidadores, los restantes, por el órgano del presidente de la comisión, convocará inmediatamente a Junta General Extraordinaria de Accionistas para llenar las vacantes. — Artículo cuadragésimo séptimo. — El fallecimiento de uno o más accionistas no será motivo para que la Compañía entre en liquidación, ni sus albaceas o herederos podrán poner embarazo en sus operaciones, bajo ningún pretexto.—Título sexto.—De la jurisdicción. — Artículo cuadragésimo octavo.—Las cuestiones que se susciten entre el Directorio de la Compañía o entre la comisión liquidadora y alguno de sus miembros o accionistas, se someterán precisamente a la decisión de dos árbitros, nombrado uno por cada parte, y en caso de discordancia, si los dos árbitros no estuviesen de acuerdo en nombrar un tercero, lo hará de oficio el juez de turno en lo civil, y entonces los tres, formando tribunal, fallarán sin ulterior recurso. —Título Séptimo.—De la reforma de los Estatutos.—Artículo cuadragésimo noveno.—La reforma de estos estatutos solamente podrá hacerse en Junta General Extraordinaria en que sea representada, por lo menos, la mitad de las acciones de la Compañía y con la debida autorización del Supremo Gobierno. En el aviso que se dará para convocar a la Junta General en conformidad con el artículo trece, se expresarán los artículos que se tratan de reformar y los pormenores de la reforma que se propone hacer. No se puede hacer ninguna modificación en lo relativo al fondo de reserva, sin previo consentimiento del Supremo Gobierno. — Disposiciones transitorias. — Artículo quincuagésimo. — Compondrán el Directorio provisorio durante el tiempo que transcurra hasta la primera Junta General de Accionistas, los señores Manuel García de la Huerta, Arturo Irarrázaval C., Luis Izquierdo, Augusto Magnére, Eugenio Mettais, Andrés Muzard y Edmundo Laville. — Quedan nombrados por el mismo tiempo, en calidad de inspectores propietarios los señores Gonzalo Barros O., Augusto Ovalle C., y de suplentes, los señores Luis Donnadix y Rafael S. Salas.— Artículo quincuagésimo primero.—Mientras se celebre la Junta General de Accionistas, los Directores nombrados obrarán como mandatarios de los accionistas, con las mismas facultades que le otorgan estos Estatutos — Artículo quincuagésimo segundo.—Se faculta a don J. Nicolás Orrego S., con facultad de delegar, para que solicite del Supremo Gobierno la aprobación de estos Estatutos, reduzca a escritura pública el decreto respectivo y practique las demás diligencias que fueren necesarias para la constitución definitiva de la Compañía, pudiendo aceptar las modificaciones que, para poder obtener la aprobación suprema, fuere menester introducir. El poder con que actúa el señor Fernández Squella, es del tenor siguiente: "En Valparaíso, República de Chile, el treinta de Abril de mil novecientos diecinueve, ante mí, Tomás Ríos González, Notario Público y de Hacienda y testigos que subscriben, comparecieron don Horacio Davenport Hinojosa, soltero, comerciante, calle Prat cincuenta y dos, por doscientas cincuenta acciones; don Alberto Beaudomin, soltero, comerciante, calle Tivolá doscientos cincuenta y nueve, por doscientas acciones; don Luis F. Puelma Nugent, casado, comerciante, calle Prat cincuenta y dos, por cien acciones; don Jorge Broquaire, casado, comerciante, Avendia Brasil mil doscientos cuarenta, por cien acciones; don David Guardia López, casado, comerciante, calle Condell cincuenta, por cien acciones; don Enrique Cauquelin, casado, comerciante, calle Morris esquina Independencia, por cien acciones; don Juan J. Morandé Urtubia, casado, comerciante, calle Yungay esquina de San Francisco, por sesenta acciones; don Alberto Davenport Hinojosa soltero, comerciante, calle Retamo cuatrocientos noventa y cinco, por cincuenta acciones; don Arturo Andunce Díaz, casado, comerciante, calle Independencia novecientos ochenta, por cincuenta acciones; don Juan C. Villar, casado, empleado, Avenida Pedro Montt novecientos veintiuno, por cincuenta acciones; don Luis A. Edwards, casado, comerciante, calle Prat cincuenta y dos, por cincuenta acciones; don Antonio O. Braga, casado, rentista, Salvador Donoso, esquina Yerbas Buenas, por cincuenta acciones; don Diego Soffia Leigh, casado, comerciante, calle Blanco seiscientos ochenta y uno, por cincuenta acciones; don Ignacio Caso Muñiz, casado, comerciante, Salvador Donoso esquina de Yerbas Buenas, por veinte acciones; don Servando González, casado, comerciante, Avenida Pedro Montt, por veinte acciones; y don George Gandereau, casado, comerciante, calle Condell treinta y tres, por diez acciones, todos los comparecientes mayores de edad, a quienes conozco y expusieron: Que confieren poder especial a don Alfredo Fernández Squella, residente en Santiago, para que en nombre y representación de los comparecientes y por el número de acciones al principio detalladas, firme en Santiago la escritura de sociedad anónima de seguros denominada "La Alsacia". —Al efecto, facultan al mandatario para aceptar las bases, estatutos, plazo, capital social y demás condiciones que tenga a bien.—Lo otorgaron y firmaron previa lectura con los testigos don Segundo Toro M. y don Francisco Moreno G.—Se dió copia, pagándose el impuesto fiscal de dos pesos.—Doy fe.—Luis F. Puelma, por cien acciones.—H. Devenport, por doscientos cincuenta acciones.—A. Beaudenin, por doscientas acciones.—Servando González, por veinte acciones.—J. Broquiane, por cien acciones.— Antonio O. Braga, por cincuenta acciones.— Ignacio de Caso, por veinte acciones.—E. Cauquelin, por cien acciones.—D. Soffia, por cincuenta acciones.—G. Gandereau, por diez acciones.—D. Guardia, por cien acciones.— Alberto Devenport H., por cincuenta acciones.—Juan C. Villar, por cincuenta acciones.— Juan J. Morandé, por sesenta acciones. —Luis Edwards, por cincuenta acciones.—A. Andunce, por cincuenta acciones.— Segundo Toro M.— F. Moreno G.—Ante mí, Tomás Ríos González, Notario.—Pasó ante mí, y en fe de ello, sello y firmo.—Tomás Ríos González, Notario".—Hay un sello.—La personería de don J. Nicolás Orrego Silva, como Gerente de La "Francesa", consta del acta de la sesión celebrada por el Consejo de esta Sociedad Nacional de Seguros con fecha treinta y uno de Enero de mil novecientos seis, que en su parte pertinente dice:— "Se abrió la sesión a las cinco y media pasado meridiano, con asistencia del Presidente señor Eugenio Mettais, y Directores señores Chamet, de Serres, Meyer y Launay. Se leyó y fué aprobada el acta de la sesión anterior de esta fecha; en seguida entró a tratar sobre la persona que debía ocupar el cargo de Gerente de "La Francesa". A propuesta del Presidente, don Eugenio Mettais, fué nombrado por unanimidad para ese cargo el señor J. Nicolás Orrego Silva.—Firmado. — E. Mettais.—S. Magnére, Secretario."—El poder con que don J. Salomón Gruebler representa a don Andrés Muzard, es del tenor siguiente.—"Poder. Certifico que protocolizado al final de mi Registro correspondiente al primer cuatrimestre del presente año, se encuentra agregado el presente poder: "Consulado General de Chile en Francia.— En París, a nueve de Enero de mil novecientos quince, ante mí, Cónsul General de Chile en Francia, y testigos infrascriptos, compareció don Andrés Muzard, francés, mayor de edad, domiciliado en Santiago de Chile y residente actualmente en esta ciudad, en el número tres de la calle Rodier, a quien conozco y dijo: que confiere poder general amplísimo a don J. Salomón Gruebler, domiciliado en Santiago de Chile, para que lo represente en todos sus asuntos, juicios y negocios que actualmente tenga pendientes y en los que en lo sucesivo se le ocurran de cualquier clase y naturaleza que sean y en que sea dueño o tenga interés, representación o parte. Faculta al mandatario para que practique las diligencias necesarias al desempeño de este mandato y en especial para que compre y perciba todo lo que se adeudare al compareciente por cualquier motivo o título: gire sobre sus fondos y sobre los créditos concedidos o que se concedieren al otorgamiento por particulares, bancos y otras instituciones, haga depósitos y los suspenda, celebre contratos de créditos en cuenta corriente, de avío y de iguala; dé y tome dinero a interés, compre, venda, hipoteque, posponga hipotecas, afiance, transija, dé y reciba en prenda, permute, dé y tome en arriendo, ceda y traspase toda clase de bienes, acepte cesiones y traspasos, nove, gire, done, gratifique, acepte, endose y proteste letras de cambio u otras obligaciones mercantiles; celebre cualquier contrato comercial; lo represente con voz y voto en las sociedades en que tenga parte, las modifique, las liquide y forme nuevas sociedades; efectúe toda clase de transacción con letras, acciones, bonos y demás efectos públicos, los retire de la circulación y los vuelva a ella; reciba o retire del correo, cartas y objetos ordinarios y certificados, encomiendas, giros postales y su valor, reciba vales del Tesoro, entable demandas y se desista de ellas; acepte herencias con beneficio de inventario o sin él, someta los asuntos y juicios a la decisión de jueces árbitros arbitradores, prorrogue jurisdicción, pida bienes en adjudicación, delegue este poder en todo o parte, confiera poderes especiales con facultad de delegar, revoque poderes y delegaciones cuantas vaces quiera y firme los instrumentos del caso. Finalmente confiere al mandatario todas las facultades que menciona el artículo octavo del Código de Procedimiento Civil, pero no podrá contestar nuevas demandas sin la notificación previa del mandante, ni absolver posiciones. En comprobante, firma con los testigos don Andrés Antony y don Jacques Muzard.— Doy fe.— André Muzard.—A. Antony.— Jacques Muzard.—Ante mí, Cónsul General de Chile.— M. Amunátegui. —Hay un sello del Consulado General de Chile en Francia.—Hay dos estampillas de impuesto inutilizadas.".—Número dos mil cuatrocientos noventa y nueve.—El Ministerio de Relaciones Exteriores de Chile, certifica la autenticidad de la firma del señor M. Amunátegui, Cónsul General de Chile en Francia. Santiago, once de Febrero de mil novecientos quince. Por el Subsecretario, el Jefe de la Sección Consular.—Aug. Montané U.—Hay un sello del Ministerio de Relaciones Exteriores y una estampilla de impuesto inutilizada.—"Certifico que el presente documento queda protocolizado ante mí con esta fecha y a petición de don Salomón Gruebler; le corresponde el número quince y queda agregado al final de mi Registro del primer cuatrimestre del presente año.—Santiago, Febrero diecinueve de mil novecientos quince.—Avalos, Notario."—Conforme con su original a que me he referido.—Santiago, diecinueve de Febrero de mil novecientos quince.—C. R. Avalos".— Conforme. En comprobante firman, siendo testigos don Ernesto A. Vera y don Félix Ruiz Tagle.—Se dió copia, pagándose en ella mil pesos por contribución.— Doy fe. —pp. La Francesa, quinientas acciones.— J. N. Orrego.—Por quinientas setenta y cinco acciones, J. N .Orrego.— por doscientas cincuenta acciones, L. Izquierdo.—Por sesenta acciones, M. García de la Huerta.—Por quinientas acciones, Art. Izquierdo.— Por quinientas acciones, Mercedes Serrano.— Por quinientas acciones, Eugenia Serrano.— Por cien acciones, E. Mettais.—Por cien acciones, Hernán Castillo.—Por treinta acciones, Enr. Onfray.— Por ciento cincuenta acciones, Ern. Onfray.—Por quinientas acciones, J. Ortúzar. — Por cincuenta acciones, Ed. Laville. —Por cincuenta acciones, C. Poger B.—Por doscientas acciones, R. Undurraga.—Por mil acciones, Gonzalo Barros O.—Por quinientas acciones, Benj. Bernstein.— Por doscientas acciones, Elisa Tupper de Cuevas.— Por quinientas acciones, Toribio del Río T.—Por quinientas acciones, A. Magnére.—Por doscientas cincuenta acciones, Ignacio Valdivieso. — Por ciento cincuenta acciones, Rafael S. Salas.—Por cien acciones, A. Ovalle Castillo.—Por quinientas acciones, Luis Ramírez Sanz.— Por veinticinco acciones, Fernando Roche.— Por cien acciones, Alfredo León.—Por cincuenta acciones, S. Gruebler.—Por veinticinco acciones, Alcibíades Roldán.—Por cien acciones, Fernando Claro.— Por veinticinco acciones, Luis Guers.— Por veinte acciones, Víctor Palma. — Por doscientas acciones, R. Donoso. —Por cien acciones, Enrique Hopfenblatt.—Por veinte acciones, L. Donnadix.—Por diez acciones propias y por mil sesenta acciones de mis representados. Alf. Fernández S.—Por quinientas acciones, E. Magnére.—Ernesto A. Vera.— Félix Ruiz Tagle.—Ante mí, Abraham del Río, Notario.—Entre líneas—"o", vale.—Conforme con su original esta segunda copia.—Santiago, a catorce de Junio de mil novecientos diecinueve.—Abraham del Río, Notario.

Bruna, Sampaio & Co.

VALPARAISO, BLANCO 853.—SANTIAGO, HUERFANOS 768

Ofrecen lo siguiente:

SACOS trigueros, cebaderos y paperos.
ARPILLERA de 7 1|2 y 8 onzas.
ACIDO sulfúrico comercial, de 66 grados
ACEITES y grasa lubricantes,
TE a granel "Indian Pekoe Lipton"
ACEITE cocido Bangkok (substituto de Aceite de Linaza).
PINTURAS americanas "Brinistool"
PASTA de Zinc, negra, azul, verde, amarilla, óxido rojo
SULFATO de soda.

INFORMACIONES COMERCIALES, INDUSTRIALES Y AGRICOLAS

CAMBIO

BANCARIO	10 3|16
COMERCIAL	10 11|32

EQUIVALENCIAS DEL CAMBIO BANCARIO

1 LIBRA VALE	$ 23.55.82
1 DOLAR	5.47 ¾
1 FRANCO	0.73.66
1 LIRA	0.67.11
1 PESETA	1.02.04
1 NAC. ARGENTINO . .	2.32 ¼

PREMIO DEL ORO: 84.20 o|o

VALOR DEL PESO ORO DE 18 d.

Al cambio bancario de 10 3|16, un peso oro de 18 d vale $ 1.76.68, moneda corriente.

Siendo el recargo comercial de 84.20 por ciento, hay una diferencia de 7.52 por ciento.

Los Bancos que se expresan han fijado los cambios siguientes:

Banco de Chile

Plazas	90 d|v.	A la vista
Londres . . .	10 3|10	10
París	1.35 3|4	1.33 1|4
N. York . . .		5.47 3|4
Italia	1.49	1.46
España . . .	0.98	0.96 1|4
Argentina . .		2.33 1|4

Banco de Londres y Río de la Plata

Plazas	90 d|v.	A la vista
Londres . . .	10 9|32	10 1|8
París	1.34 3|4	1.32 1|2
N. York . . .		5.41
Brasil		10 1|8

Banco Español de Chile

Plazas	90 d|v.	A la vista
Londres . . .	10 3|16	10
Libra vale . .	$ 23.56.—	$ 24.
Peseta. . . .	$ 1.02.04	$ 1.03.89
Franco	$ 0.73.66	$ 0.75.04
Dólar		$ 5.47.75

BOLSA DE COMERCIO

MOVIMIENTO

Revistió importancia el movimiento realizado en acciones en la única rueda de la Bolsa en el día de ayer.

Las acciones de compañías mineras absorvieron gran parte de la atención del mercado, haciéndose en estos valores diversidad de títulos, como ser: Llallaguas, Domeyko, Colquirí, Máfil, Cayllomas y Gaticos; en industriales, se anotaron operaciones de importancia en Viñas, Gas y Electricidad Industrial; además se vendieron 27 Vidrios a 330 al contado; las Bancarias estuvieron flojas, haciéndose 200 Italiano, 100 Nacional y 21 Chile. No se transó en Ganaderas, Salitreras ni Seguros, concretándose el movimiento a ofertas de compra y venta.

Regularmente activo se vió el mercado en bonos, correspondiéndole a los Caja 8-1 el mayor número de operaciones.

El valor total de las transacciones ascendió a 935,393.50 efectivos en acciones y a 130,000 nominales en bonos.

TENDENCIA

El cierre del mercado se vió muy nervioso, acusando, sin embargo, firmeza y alza en acciones, no pronunciándose en bonos una tendencia definida, pues mientras perdieron su cotización los Hipotecarios 8-1, ganaron en cambio los Caja 8-1 y los Municipalidad Priv. D. 8.

ULTIMAS COTIZACIONES

Llallagua.—Transac. y vend. 337 y comp. 336 1|2 para Agosto 28 y transac. a 335 1|2 y com.. a 33. para Agosto 14. Ofrecieron dar ac. con 1 1|2 punto y tomar con 2.

Domeyko.—Transac. a 14 1|2 para Agosto 28.

Gatico.—Comp. a 26 para Agosto 28.

Caylloma.—Transac. a 10 1|8 para Agosto 14.

Curanilahue.—Comp. a 244 para Agosto 14 y a 245 para Agosto 28.

Antofagasta.—Transac. a 152 para Agosto 14.

Viña.—Transac. a 125 para Agosto 28.

Cambios.—Vend. a 10 7|32.

OPERACIONES DE AYER

Unica rueda

900 Llallagua, Agosto 28, 330.
600 Llallagua, Agosto 28, 330 1|2.
2400 Domeyko, Agosto 28, 14 1|2.
1000 Domeyko, Agosto 14, 14 3|8.
500 Colquirí, 2 1|2.
100 Máfil, Agosto 28, 124.
300 Máfil, Agosto 28, 123.
100 Máfil, Agosto 28, 123.
100 Máfil, Agosto 14, 122 1|2.
100 Curanilahue, Agosto 14, 244.
200 Curanilahue, Agosto 14, 242.
700 Caylloma, Agosto 28, 10.
2100 Caylloma, Agosto 28, 10 1|4.
2100 Caylloma, Agosto 28, 10 1|8.
1200 Caylloma, Agosto 28, 10 1|8
700 Gatico, Agosto 28, 26.
248 Gas de Santiago, 105.
900 Viñas, Agosto 28, 124.
100 Viñas, Agosto 28, 123 1|2,
100 Elect. Ind., 112.
4 Elect. Ind., 115.
29 Elect. Ind., P. S., 113.
100 Elect. Ind., 110.
27 Vidrios, 330.
21 Banco de Chile, 226 1|2.
100 Banco Nacional, 57.
200 Banco Italiano, 5 3|4.
47000 Caja 8-1, 102 1|4.
28000 Caja 7-1, 99 3|4.
5000 Hip. 8-1, 103 1|4
2000 Hip. 8-2, 103.
19000 Garant. 8, 88 1|2.
29000 Municip. Pri. D. 8, 101 1|2.

OFERTAS Y DEMANDAS

Caja Hip. 8-1.—Transacciones por 47,000 nominales, quedando comp. por 4,000 a 102 y vend. por la misma cantidad a 102 1|4.

Caja Hip. 7-1.—Transacciones por 28,000 nominales, quedando vend. por 6,000 a 99 3|4 y por 45,000 para Agosto 28 a 100.

Banco Hip. 8-2.—Transacción por 2,000 nominales.

Banco Hip. 8-1.—Transacciones por 5,000 nominales, quedando comp. por 20,000 a 103 y vend. por 5,000 a 103 1|4.

Garantizador 8.—Transacciones por 19,000 nominales, quedando comp. por 4,000 corrientes a 88 1|2 y por 6,000 año 910 a 89.

Municip. Priv. Dic., 8.—Transacciones por 29,000 nominales, quedando vend. por 10,000 a 102.

ACCIONES BANCARIAS

Chile.—Se transaron 21 ac. por 4,756.50, quedando comp. por 100 y vend. por 1 a 226 1|2.

Español.—A 194 se ofreció vender 100 ac.

Nacional.—Se transaron 100 ac. por 5,700, quedando comp. por 100 a 57 y 10 a 57 1|2 y vend. por 200 a 57 1|2.

Francés.—A 68 se pidieron 100 ac. y 50 en varios traspasos.

Italiano.—Se transaron 200 ac. por 1150.

SOCIEDADES MINERAS

Llallagua.—Se transaron 1,500 ac. por 495,300, quedando vend. por 200 a 330 1|2 para Agosto 28. Cierran a última hora con transacciones y vend. a 337 y comp. a 336 1|2 para Agosto 28 y transac. a 335 1|2 y comp. a 335 para Agosto 14.

Oploca. — A 141 para Agosto 14 se ofreció comprar 100 acciones.

Totoral. — A 18 1|2 al contado se pidieron 500 acciones.

Gatico. — Se transaron 700 acciones por 18,200, quedando comprador por 100 a 26 para Agosto 14 y vendedor por 200 a 26 1|4 para Agosto 28. Cierran a última hora con compradores a 26 para Agosto 28.

Oruro. — A 25 al contado se ofreció comprar 100 acciones y vender 100 a 26 para Agosto 28.

Curanilahue. — Se transaron 300 acciones por 72,800, quedando comprador por 300 a 248 para Agosto 28 y 100 y 100 a 242 para Agosto 14 y vendedor por 200 a 243 para Agosto 14. Cierran a última hora con comprador a 244 para Agosto 14 y a 245 para Agosto 28.

Colquirí. — Se transaron 500 acciones por 1,250, quedando comprador por 700 a 2 1|2.

Caylloma. — Se transaron 4,000 acciones por 40,675, quedando comprador por 1,000 a 10 para Agosto 28 y vendedor por 500 a 10 1|8 para la misma fecha. Cierran a última hora con transacción a 10 1|8 para Agosto 14.

San Bartolo. — 500 acciones se pidieron a 53 para Agosto 28 y 200 a 52 para Agosto 14.

Antequera. — A 1 1|4 se ofreció comprar 500 acciones.

Disputada. — Comprador por 500 acciones a 17 1|2 para Agosto 28 y vendedor por 1,000 a 20 para esta fecha.

Máfil. — Se transaron 500 acciones por 61,550, quedando comprador por 1,000 a 123 1|2 para Agosto 28 y 100 a 122 1|2 para Agosto 14 y vendedor por 100 a 124 para Agosto 28 y 100 a 123 para Agosto 14.

Domeyko. — Se transaron 3,400 acciones por 49,175, quedando comprador por 200 a 14 1|2 para Agosto 28 y vendedor por 500 a 14 5|8 para la misma fecha. Cierran a última hora con transacción a 14 1|2 para Agosto 28.

SOCIEDADES SALITRERAS

Antofagasta. — Comprador al contado por 100 acciones a 150 1|2 y 90 a 151, y vendedor por 100 a 152 para Agosto 28. Cierran a última hora con transacción a 152 para Agosto 14.

SOCIEDADES GANADERAS

Tierra del Fuego. — A 107 se ofreció comprar 150 acciones.

COMPAÑIAS DE SEGUROS

Chilena Consolidada. — Comprador por 100 acciones a 83.

SOCIEDADES INDUSTRIALES

Gas de Santiago. — Se transaron 248 acciones por 26,040, quedando comprador por 15 a 105.

Electricidad Industrial.— Se transaron 233 acciones por 25,937.

Viña. — Se transaron 1,000 acciones por 123,950, quedando comprador por 300 a 124 1|4 al contado y 100 a 125 1|2 para Agosto 28. Cierran a última hora con transacción a 125 para Agosto 28.

Penco. — Comprador por 100 acciones a 195 para Agosto 28 y vendedor por la misma cantidad al mismo precio para Agosto 14.

Malvoa. — A 27 1|2 para Agosto 14 se pidieron 200 acciones.

Vidrios. — Se transaron 27 acciones por 8,910, quedando comprador por 2 a 330.

Cemento Melón. — Comprador por 100 acciones a 90 para Agosto 14 y 100 al mismo precio al contado y vendedor por 100 a 90 1|2 para Agosto 14.

San Bernardo. — A 116 se ofreció vender 20 acciones.

Telégrafo Comercial. — Comprador por 100 acciones a 49.

BOLSA DE CORREDORES DE VALPARAISO

Unica rueda

9000 Hip. Chile 8o|o a 104.
2500 Caylloma Ag. 14 a 10.
100 Viña Ag. 14 a 123.
700 Viña Ag. 28 a 124.
50 Schwager Ag. 14 a 1,300.
700 Domeyko Ag. 14 a 14.
1300 Viña Ag. 28 a 124 1|2.
1800 Viña Ag. 28 a 125.
700 Viña Ag. 14 a 124.
900 Viña Ag. 28 a 124 3|4.
150000 Caja 7o|o a 100.

LETRAS

Vend. a 10 5|16.
Comp. a 10 11|32.

ORO

Vend. a 84.40.
Comp. a 84.20.

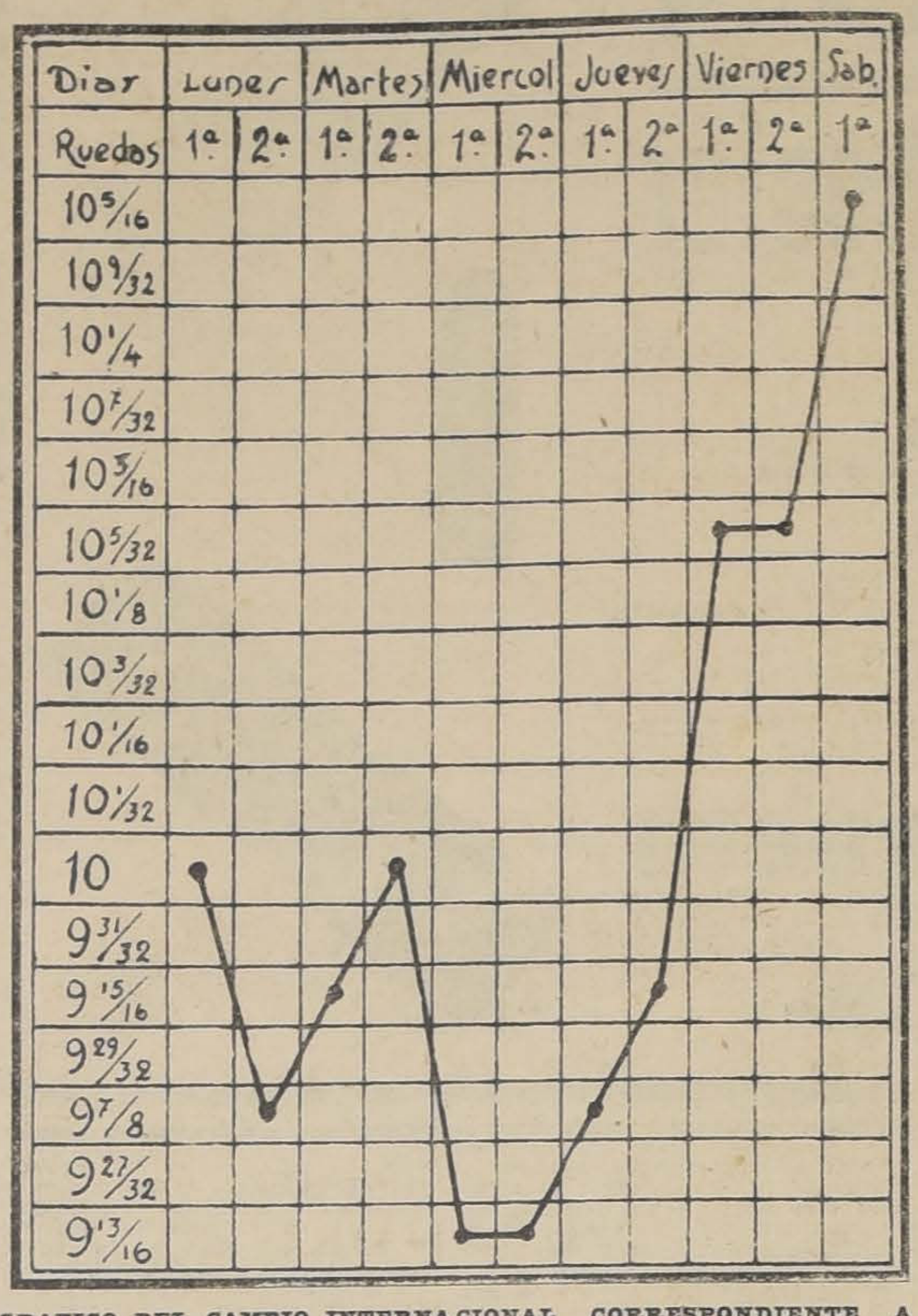

GRAFICO DEL CAMBIO INTERNACIONAL CORRESPONDIENTE A LA SEMANA DEL 28 DE JULIO AL 2 DE AGOSTO.

Ferrocarril Eléctrico de Santiago a San Bernardo

AVISO AL PUBLICO

No habiendo podido obtenerse hasta la fecha la autorización solicitada por la Empresa en el mes de Marzo al Supremo Gobierno para alzar las tarifas del servicio de tranvías, de un peso a un peso veinte centavos como base, no obstante que el Estado cobra un peso cincuenta centavos por menor longitud, y no siendo posible mantener los servicios actuales con las tarifas vigentes, el Directorio de la Empresa se ha visto en la necesidad de modificar las condiciones de su servicio de tranvías en la forma siguiente:

1.o Desde esta fecha quedan suspendidos los descuentos de los abonos para el público, militares y estudiantes.

Los abonos vendidos antes de esta fecha, sólo se aceptan hasta el 1.o de Septiembre próximo.

2.o Quedan igualmente suspendidos todos los pases libres concedidos por la Empresa.

3.o Desde el día Martes 5 del corriente la tarifa del servicio nocturno después de las 8 P. M. será de un peso cuarenta centavos de Alameda a San Bernardo y de ochenta centavos de Alameda a Cisterna, en conformidad al decreto supremo aprobatorio de las tarifas vigentes, autorización de que la Empresa no había hecho uso.

4.o Desde el Martes 5 del corriente los tranvías con imperial del servicio local partirán de la calle Franklin todas las horas y medias horas, desde las 7 A. M. hasta las 8 P. M. y llegarán sólo a Lo Ovalle de donde partirán a las horas y medias horas desde las 7 A. M. hasta las 7 1|2 P. M.

5.o En el servicio directo de Alameda a San Bernardo, con excepción de los Domingos, sólo los tranvías que parten a las horas exactas desde las 7 A. M. a 8 P. M. llegarán hasta San Bernardo. Los que parten a las medias horas desde las 7 1|2 A. M. hasta las 7 1|2 P. M. llegarán sólo a Cisternas.

De San Bernardo partirá un tranvía cada hora "a los 15 minutos de cada hora" desde las 7.15 A. M. hasta las 7.15 P. M.

De La Cisterna partirán los tranvías directos a las horas exactas desde las 7 A. M. hasta las 7 P. M.

6.o El servicio nocturno con las tarifas indicadas en el párrafo 3.o, se hará sólo con tranvías directos de Alameda a San Bernardo, partiendo de Alameda a las 9, 10, 11 y 12 P. M. y de San Bernardo a las 9.15, 10.15 y 11.15.

7.o Queda suprimido el tranvía de Teatro.

Los señores accionistas de la Sociedad continuarán con los descuentos actuales en los abonos, los que servirán sólo para el servicio diurno. Si desean utilizarlos en el servicio nocturno, se les ruega se sirvan pasar a la oficina para timbrarles los abonos que deseen, con la tarifa nocturna.

LA EMPRESA.

RESUMEN DE LAS OPERACIONES DE LA SEMANA

Con excepción del Jueves y Sábado, todos los demás días de la semana en revista las operaciones en accs. han pasado de cinco millones de pesos, habiendo días como el Miércoles y Viernes que pasaron de 8 millones.

La mayor parte del movimiento, le correspondió a las transacciones en títulos mineros, transándose en estos valores un número considerable de accs. de Llallagua, Domeyko, Curanilahue y Máfil, Caylloma, Gatico y Oruro; los títulos salitreros han estado muy paralizados durante la semana, haciéndose únicamente 955 accs. de Antofagasta; en Industriales el mayor número de ventas les corresponden a las Refinerías de Viña y Penco, transándose además un buen número de Malvoa y Cemento Melón; fuera de 1,218 accs. del Bco. de Chile y 3,125 Nacional, las operaciones en títulos bancarios, como Ganaderas y Seguros, han sido de pequeño monto como puede verse en la nómina que a continuación se detalla.

Ligeramente superior a la semana precedente fué el valor de lo operado en bonos, viéndose poco interés en este renglón.

TRANSACCION

Bonos

Caja 8-1	273,500
Caja 8-1	1,000
Caja 7-1	242,000
Caja 7-2	5,300
Caja 6-1	56,000
Hip. 8-1	197,000
Hip. 8-2	3,000
Hip. 7-1	31,000
Garant. 8	90,200
Garant. 7	6,500
Garant. 6	35,000
M. Pv. D. 8	29,000

Valor total de lo operado en bonos . . . . $ 969,500

ACCIONES

Bancos

1218	Chile.	274,738.50
3125	Nacional	180,087.50
400	Francés	26,800.—
249	Santiago	23,989.—
500	Italiano	2,875.—
61	Hip. Chile	44,225.—
12	Español	2,328.—
10	Garantizador	250.—
		555,243.00

Mineras

81,130	Llallagua . . .	25.664,015.—
9,920	Curanilahue . .	2.406,225.—
3,360	Máfil	394,150.—
19,100	Domeyko	265,662.50
19,900	Caylloma. . . .	193,325.—
7,900	Gatico	204,700.—
2,100	Oruro	54,600.—
600	Colquiri	1,500.—
500	Totoral	7,625.—
200	Oplocas	28,000.—
100	Lota y C. . . .	25,250.—
		29.235,052.50

Salitreras

955	Antofagasta . .	144,317.50

Ganaderas

50	Gente Grande. .	4,550.—
45	Tierra del Fuego	4,787.50
		9,337.50

Industriales

12,125	Viñas	1.477,950.—
2,700	Penco.	529,050.—
4,400	Malvoa	118,100.—
1,000	Melón.	88,300.—
496	Elect. Ind. . . .	55,007.—
30	Gas	31,720.50
41	S. Bernardo . .	4,757.—
27	Vidrios	8,910.—
20	Vapores	4,880.—
20	Laboratorio. . .	1,800.—
17	Cerv. Unidas .	6,800.—
		2.327,274.50

Valor total de lo operado en acciones, $ 32.271,225.00.

Comparadas estas cantidades con las de la semana anterior, tenemos una diferencia a favor de los bonos de 52,500 y de las acciones de 420,750.50.

ACCIONES QUE HAN SUBIDO

Bancos

Chile, de 225 a 226 1|2.
Francés, de 67 a 68.
Hipotecario, de 720 a 725.
Santiago, de 160 a 161.

Mineras

Caylloma, de 8 3|4 a 10 1|8.
Curanilahue, de 232 1|2 a 244.
Disputada, de 15 a 17 1|2.
Domeyko, de 12 5|8 a 14 1|2.
Gatico, de 25 a 26.
Llallagua, de 289 1|4 a 337.
Lota y Coronel, de 257 a 265.
Máfil, de 114 a 123 1|2.
Oploca, de 130 a 141.
Schwager, de 1200 a 1300.
Totoral, de 12 1|2 a 18 1|2.

Salitreras

Antofagasta, de 151 1|4 a 152.
Loa, de 56 a 56 1|2.

Ganaderas

Gente Grande, de 92 a 93.
Tierra del Fuego, de 106 a 107.

Seguros

Chilena Consolidada, de 80 a 83.

Industriales

Cemento Melón, de 85 a 90 1|2.
Gas de Valp., de 106 a 110.
Penco, de 177 a 195.
Vapores, de 240 a 241.
Viña, de 112 1|2 a 125.

ACCIONES QUE HAN BAJADO

Bancos

Italiano, de 5 7|8 a 5 3|4.
Nacional, de 58 a 57.

Mineras

San Bartolo, de 55 a 53.

Salitreras

Lastenia, de 31 3|4 a 31 1|4.

Industriales

Cervecerías Unidas, de 411 a 403.
Laboratorio Chile, de 90 1|4 a 90.
San Bernardo, de 117 a 116.
Tabacos, de 89 a 88.

Bonos que han subido

Caja 6-1, de 92 1|4 a 93 1|2.
Garantizador 8, de 88 a 88 1|2.
M. Priv. D. 8, de 100 1|2 a 101 1|2.

Bonos que han bajado

Caja 7-2, de 101 a 100 1|2.
Caja 8-1, de 102 3|4 a 102 1|4.
Garantizador, 6, de 90 a 83 1|4.
Garantizador 7, de 89 a 86 1|2.
Hip. 8-1, de 103 3|4 a 103 1|4.
Hip. 8-2, de 103 1|2 a 103.
Hip. Valp., 8, de 103 1|2 a 101 5|8.

TENDENCIA

Por el detalle anterior, se verá que la gran mayoría de los títulos de sociedades han experimentado alza, siendo la de muchos de ellos de consideración. La clausura arroja 33 fluctuaciones, correspondiéndole 25 a favor de los que subieron y 8 de los que bajaron.

En bonos cierra la semana de baja.

EL ORO DE 18 d EN LA SEMANA

Precios de cierre de vendedor y comprador en la 2.a rueda de los días de la semana.

Lunes, vend., 91; comp. 90.80.
Martes, vend., 88.80; comp. 88.60.
Miércoles, vend., 91.50; comp. 91.20.
Jueves, vend., 90.30; comp. 90.10.
Viernes, vend., 87.40; comp. 87.
Sábado, vend., 84.40; comp., 84.20.

EL ESTAÑO EN LA SEMANA

El Viernes pasado cerró a libras esterlinas 259.15 al contado y libras 258.10 a plazo.

El Lunes, subió libras 5.5 al contado y libras 7.10 a plazo.

El Martes, subió libras 4.15 al contado y libras 1.5 a plazo.

El Miércoles bajó libras 1.15 al contado y libras 1.5 a plazo.

El Jueves, subió libras 3 al contado y libras 1 a plazo.

El Viernes subió libras 4 al contado y libras 2 a plazo.

Por el detalle se verá que subió durante la semana libras 15.5 al contado y libras 10.10 a plazo. Cerrando a libras 275 al contado y libras 269 a plazo.

EL COBRE STANDARD EN LA SEMANA

El Viernes pasado cerró a libras 106 al contado y libras 106.5 a plazo.

El Lunes subió libras 1.5 al contado y libras 1.5 a plazo.

El Martes bajó s. 5 al contado y s. 5 a plazo.

El Miércoles bajó libras 2.10 al contado y libras 2.5 a plazo.

El Jueves bajó libras 2.10 al contado y libras 2.10 a plazo.

El Viernes bajó libras 1.5 al contado y libras 1 a plazo.

Por el detalle anterior se verá que bajó libras 5.5 al contado y libras 4.15 a plazo. Cerrando a libras 100.15 al contado y libras 100.10 a plazo.

ACCIONES Y BONOS

Ultimas cotizaciones

	Pagados	Precios	
BANCOS			
Chile.	$ 100	226½	c.
Español de Chile	$ 100	194	tr.
Gar. de Valores .	$ 100	25	tr.
Francés de Chile	$ 50	68	c.
Hip. de Chile . .	$ 200	725	tr.
Hip. Valparaíso .	$ 100	135	c.
Italiano	$ 20	5¾	tr.
Nacional	$ 40	57	c.
Popular	$ 100	127	c.
Talca	$ 100	160	v.
Santiago	$ 100	161	c.
Ind. y Comercio.	$ 20	22	v.
SOCIEDADES MINERAS			
Antequera . . .	sh. 4	1¼	c.
Caylloma (pl.). .	sh. 5	10⅛	tr.
Colquirí (est.). .	$ 1	2½	v.
Curanilahue (ca.).	$ 100	244	c.
Disputada (cob.).	$ 25	17½	c.
Domeyko (cob.) .	$ 5	14½	tr.
Fortuna C. (est.)	$ 10	17¾	tr.
Gatico (cobre). .	£ 1	26	c.
Llallagua (est.) .	£ 1	337	tr.
Lota y Co. (car.)	$ 20 oro	265	tr.
Máfil (ca.). . . .	$ 50	123½	c.
Monte Bco. (est.)	$ 4	13½	v.
Oruro (est.). . .	$ 20	26	v.
Oploca	£ 1	141	c.
Pintados (s. not.)	$ 38	4½	v.
Pod. de Coil. (c.)	£ 5	31	v.
S. Bartolo (cobre)	$ 20	53	c.
S. J. Oruro (est.)	£ 1	2¼	c.
Schwager (ca.). .	£ 5	1300	tr.
Taltal (plata). .	$ 10	11	c.
Totoral (plata). .	$ 10	18½	c.
Vacas (oro) . .	$ 5	7¼	v.
SOCIEDADES SALITRERAS			
Agua Santa . . .	£ 5	140	c.
Antofagasta . . .	£ 5	152	tr.
Boquete.	£ 5	50	tr.
Castilla	$ 20	10	tr.
Lastenia	£ 1	31¼	tr.
La Unión	$ 20	8½	c.
Loa	£ 1	56½	c.
Perseverancia . .	$ 20	20	c.
GANADERAS Y AGRICOLAS			
Anglo Ch. Past. .	£ 1	10	c.
Aysen	£ 1	83	tr.
Chile-Argentina .	£ 1	10½	tr.
Gente Grande . .	£ 1	93	c.
Laguna Blanca. .	£ 1	116	c.
Rupanco	$ 20	45	c.
Tierra del Fuego.	£ 1	107	c.
Vallenar	$ 20	56	c.
COMPAÑIAS DE SEGUROS			
La Alemana . . .	$ 125	280	c.
La Alianza Ch. .	$ 25	68	tr.
La Americana. .	$ 100	340	c.
La América . . .	$ 25	70	c.
Araucanía	$ 35	56½	tr.
La Anglo Chilena.	$ 25	97½	c.
La Central . . .	$ 25	68	tr.
La Chilena C. . .	$ 25	83	c.
La Comercial . .	$ 75	215	c.
La Española . .	$ 100	320	c.
La Francesa . .	$ 50	170	c.
La Franco Ch. . .	$ 25	52	c.
Germania	$ 25	54	c.
La Iberia . . .	$ 62½	109½	tr.
La Industrial . .	$ 25	47	tr.
La Internacional.	$ 35	140	c.
La Italia . . .	$ 100	300	c.
La Mapocho . . .	$ 50	185	c.
La Nacional . . .	$ 25	720	c.
Nueva España . .	$ 75	180	c.
La Protectora .	$ 25	300	c.
La Santiago . . .	$ 50	310	c.
La U. Nacional. .	$ 60	85	c.
La U. Chilena .	$ 50	700	tr.
SOCIEDADES INDUSTRIALES			
Am. Shoe Fact.	$ 100	100	v.
Austral de Mad.	£ 1	1¼	c.
Buques y Mad. .	$ 50	65	tr.
Catres	$ 100	65	c.
Cemento Melón. .	£ 1	90½	v.
Cerv. Unidas. .	$ 100	403	tr.
Diques	$ 100	234	c.
Chiclayo (azu.) .	£ 1	20	c.
Electricidad . . .	$ 50	110	tr.
El Globo	$ 100	86	c.
Feria Izquierdo. .	$ 100	110	v.
Gas Valparaíso .	$ 50	110	tr.
Gas Santiago . .	$ 50	105	c.
Industrial . . .	$ 60	190	tr.
Laboratorio Chile	$ 25	90	v.
Malvoa	$ 20	28	v.
M. de la Vega .	$ 100	100	tr.
Penco (R. de A.)	£ 1	195	c.
Sal P. de Lobos	$ 50	52	c.
San Bern. (F. E.)	$ 100	116	v.
San Martín (FT)	£ 1	1	v.
Tabacos	$ 20	88	v.
Tattersall	$ 100	164	v.
Tejidos Santiago.	$ 100	340	c.
Telég. Comercial.	$ 25	49	c.
Teléf. Nacional .	$ 10	15	v.
Transp. Unidos .	$ 50	40	v.
Vapores S. A. . .	$ 25 oro	241	tr.
Vidrios.	$ 100	330	c.
V. del Mar R. A.	£ 1	125	tr.
SOCIEDADES PETROLIFERAS			
Sud-Americana . .	$ 1	0.25	c.
SOCIEDADES DIVERSAS			
B. de C. de S.	$ 1250	$ 125000	c.
B. de C. de V.	$ 5000	190000	tr.
Club Hípico . .	$ 500	9000	c.
Créd. y Cons. .	50	7½	tr.
Hip. Chile . .	500	1000	tr.
BONOS			
C. 5 en £ (31 Ma. y 30 Se.)		91	c.
Caja 6-1 (30 Ab. y 31 Oc.)		93½	v.
Caja 6-2 (30 Ab. y 31 Oc.)		92	v.
Caja 7-1 (15 En. y 15 Ju.)		99¾	v.
Caja 7-2 (15 En. y 15 Ju.)		102½	c.
Caja 8-1 (30 Ju. y 31 Dic.)		102¼	v.
Caja 8-2 (30 Ju. y 31 Dic.)		102¾	c.
Gar. 6 (30 Ju. y 31 Dic.)		83¼	tr.
Gar. 7 (30 Ju. y 31 Dic.)		86½	tr.
Gar. 8 (30 Ju. y 31 Dic.)		88½	c.
Hip. 6-2 (31 Ma. y 30 Se.)		93	c.
Hip. 7-2 (31 Ma. y 30 Se.)		100	tr.
Hip. 7-1 (31 Ma. y 30 Se.)		100	tr.
Hip. 7-2 (31 Ma. y 30 Se.)		99½	c.
Hip. 8-1 (31 Ma. y 30 Se.)		103¼	v.
Hip. 8-2 (31 Ma. y 30 Se.)		103	tr.
Hip. V (31 Ma. y 30 Se.)		101⅝	tr.
Municip. Priv. Dic. 8 . . .		101½	tr.

TELEGRAMA RECIBIDO DE LA ADMINISTRACION GENERAL DE LLALLAGUA, CON FECHA 1.o DE AGOSTO DE 1919

Producción del mes de Julio, 20,345 quintales.

Despachado a la costa en el mes, 51,471 quintales.

Ley media de la barrilla producida en Julio, 68.72 por ciento.

Existencia en bodega en Catavi, 7,237 quintales.

Altura del agua en el muro del tranque, 45.35 metros.

Santiago, 2 de Agosto de 1919.

BOLSA DE PRODUCTOS

SANTIAGO

Operaciones efectuadas en la rueda de hoy. — Todos los precios son por quintal métrico, con saco, salvo estipulación contraria.

OFERTAS Y DEMANDAS

Frejoles. — Comprador de caballeros, Agosto, a 53.50, Teno al norte.

Vendedor de caballeros, Agosto, a 54.75, Teno al norte.

Comprador de caballeros, Septiembre, a 54.75, Teno al norte.

Vendedor de caballeros, Septiembre, a 55.50, Teno al norte.

Papas. — Comprador de papas nuevas a 20, Diciembre.

TRANSACCIONES REGISTRADAS

Cebada. — 100 sacos de chevalier semilla, a 38, bodega Santiago.

Frejoles. — 500 quintales de caballeros, Agosto, a 53.75. Teno al norte.

300 Quintales de caballeros, Septiembre, a 55.50. Teno al norte.

100 quintales de caballeros, Septiembre, a 55.50. Teno al norte.

Santiago, 2 de Agosto de 1919.

FRUTOS DEL PAIS

COTIZACION SEMANAL DE URETA Y CIA. — AGUSTINAS 1085. — CASILLA 1340

TRIGOS

Trigo blanco del centro, los 100 kilos, sin saco, en Providencia, ventas a 36.

Trigo blanco del sur, los 100 kilos, sin saco, en estación, según clase, sin transacción.

Trigo candeal, fino, los 100 kilos, con saco en Alameda, a 35.

Trigo candeal, corriente, los 100 kilos, con saco, en Alameda, a 34.

CEBADA

Cebada inglesa, de primera clase, los 100 kilos, con saco, en Alameda, a 30.

Cebada inglesa, de segunda clase, los 100 kilos con saco, en Alameda, de 18 a 22.

Cebada del país, cervecera, no hay.

Cebada forrajera, los 100 kilos, con saco, en Alameda, de 26 a 27.

HARINAS

Harina flor cilindro, los 46 kilos, con saco, a 26.

Harina de segunda, los 46 kilos, con saco, a 19.

Harina candeal, los 46 kilos, con saco, a 23.

FREJOLES

Frejoles coscorrones, los 100 kilos, con saco, en estación, a 50.

Frejoles bayos, chicos, los 100 kilos, con saco, en estación, a 51.

Frejoles bayos regulares, los 100 kilos, con saco, en estación, a 54.

Frejoles burritos, los 100 kilos, con saco, en estación, de 50 a 53.

Frejoles caballeros, los 100 kilos, con saco, en estación, a 53.

PAPAS

Papas cazuela, en bodega, a 20.

Papas domas y papas coloradas, no hay.

Papas ulloanas, en bodega, de 16 a 18.

Papas de los canales, los 100 kilos, en bodega, de 22 a 23.

SEMILLAS

Semilla de alfalfa chilena, los 100 kilos con saco, en bodega, de 150 a 200.

Semilla de alfalfa peruana, los 100 kilos, con saco, en bodega, a 300.

Semilla de trébol rosado, los 46 kilos, con saco, en bodega, a 200.

Semilla de trébol rosado, clase exportación, los 46 kilos, con saco, en bodega, a 180.

VARIOS

Avena, los 100 kilos, con saco, en estación, de 22 a 25.

Afrecho, los 100 kilos, con saco, en bodega, de 12 a 13.

Afrechillo, los 100 kilos, con saco, en bodega, de 13 a 13.50.

Cera, los 46 kilos, en bodega, a 170.

Carbón de espino, el saco, en bodeba, de 10 a 12.

Carbón blanco, el saco, en bodega, de 6 a 7.50.

Lana, esquila de Marzo, ensacada, los 46 kilos, en bodega, a 130.

Lana, esquila de Marzo, enfardada, los 46 kilos, en bodega, a 135.

Maíz amarillo, los 100 kilos, con saco, en Alameda, de 23 a 24.

Maíz colorado, los 100 kilos, con saco, en Alameda, de 20 a 23.

Mantequilla, los 100 kilos, en bodeba, de 500 a 600.

Miel, los 100 kilos, en bodega, a 110.

Nueces, los 100 kilos, con saco, en bodega, a 180.

Pasto primer corte, los 100 kilos, en bodega, a 7.

Pasto segundo corte, los 100 kilos en bodega, a 9.

Quesos, los 46 kilos, en bodega, a 15[illegible].

Quillay, los 100 kilos, en bodega, de 50 a 60.

Sal de costa, los 100 kilos, en bodega, de 8 a 12.

URETA Y CIA.

VEGA CENTRAL

DE LA SOCIEDAD DEL MERCADO DE LA VEGA

Revista diaria. — Precios de venta de productos por mayor, término medio, según calidad.

Acelgas, 0.60 a 1.20 docena de atados.
Apio ensalada, 0.80 a 1.50 atado de 12 matas.
Ajos, 0.60 a 2.40 el ciento.
Achicoria, 3 a 5 el ciento.
Berros, 0.10 a 0.15 docena de matas.
Betarragas, 10 a 15 el mil.
Cebollas cabezas, 3 a 10 el ciento.
Coliflor, 8 a 19 el ciento.
Castañas, 0.60 a 0.70 el kilo.
Lechugas, 1.20 a 4 el ciento.
Limones, 3.50 a 6 el ciento.
Manzanas, 0.60 a 1.20 kilo.
Nabos, 12 a 20 el mil.
Naranjas, 2,50 a 5.80 el ciento.
Orégano, 0.80 a 1.40 docena de atados.
Porrones, 10 a 15 el mil.
Papas cazuela, 18 a 22 el saco de 100 kilos.
Papas amarillas, 18 a 22 el saco de 100 kilos.
Perejil, 0.60 a 1.20 docena de atados.
Pencas, 1 a 1.40 el ciento.
Repollos, 8 a 20 el ciento.
Rabanitos franceses, 0.10 a 0.15 el ciento.
Rábanos, 2.40 a 5 el ciento.
Repollitos Brusel, 10 a 18 el saco harinero.
Yerba buena, 0.60 a 1.20 docena de atados.
Zanahorias, 0.80 a 1.50 el ciento.
Zapallos del año, 50 a 100 el ciento.

CARRETAS QUE ENTRARON

11 de zapallos.
1 de cebollas.
3 de lechugas.
1 de papas.
22 de repollos.
1 de rábanos.
1 de Apio.
5 de verduras.

45 carretas en total.

SOCIEDAD ANONIMA FERIA YZQUIERDO

AVENIDA BEAUCHEF N.o 997

Precios corrientes de la Feria de Animales del Sábado 2 de Agosto

Terneros de pie, gordos, de $ 60 a 100.
Terneros de 1 año, de 110 a 160.
Vaquillas de 1 1|2 año de 160 a 200.
Vaquillas de 2 años, de 180 a 230.
Novillos de 1 1|2 año, mestizos, de 180 a 220.
Novillos de 2 años, de 250 a 280.
Vaquillas de 3 años, de 230 a 280.
Novillos de 3 años, de 270 a 320.
Novillos gordos, de 380 a 420.
Novillos mestizos, gordos, de 450 a 520.
Vacas flacas, de 180 a 200.
Vacas a media gordura de 280 a 320.
Vacas gordas, de 380 a 400.
Vacas mestizas, gordas, de 420 a 450.
Vacas paridas, flacas, de 240 a 270.
Vacas paridas, a media gordura, de 350 a 400.
Vacas paridas, mestizas, de 400 a 450.
Torunos a media gordura, de 380 a 400.
Torunos mestizos, gordos, de 480 a 520.
Toros, de 350 a 420.
Bueyes flacos, de 270 a 300.
Bueyes a media gordura, de 380 a 440.
Bueyes gordos, de 580 a 600.
Bueyes de trabajo, de 380 a 400.
Bueyes mestizos, gordos, de 620 a 660.
Corderos, de 23 a 26.
Vacas al peso, 0.92 a 1.06.
Bueyes al peso, 0.90 1|2 a 1.07.
Torunos al peso, 0.85 a 0.92.
Novillos al peso, 0.90 a 1.10.

FERIA ARTURO IZQUIERDO

CALLE CAUPOLICAN ESQUINA CONFERENCIA

(DESVIO SAN ALFONSO)

Terneros de pie, gordos, de $ 78 a 120.
Terneros de 1 año, de 136 a 171.
Terneros de 1 1|2 año, de 189 a 220.
Novillos de 2 años, flacos, de 240 a 270.
Novillos de 3 años, gordos, del país, de 340 a 380.
Novillos de 3 años, gordos, mestizos, de 420 a 450.
Novillos gordos, mestizos de 480 a 550.
Bueyes gordos, mestizos, de 580 a 650.
Bueyes gordos, del país, de 500 a 545.
Bueyes a media gordura de 415 a 478.
Bueyes flacos del país, de 225 a 270.
Bueyes flacos mestizos, de 300 a 330.
Bueyes de trabajo, mestizos, de 400 a 550.
Vacas gordas mestizas, de 450 a 578.
Vacas gordas del país, de 307 a 409.
Vacas a media gordura, de 240 a 293.
Vacas flacas del país, de 180 a 207.
Vacas paridas de lechería, mestizas, de 534 a 561.
Ovejas, de 24 a 30.
Corderos, de 25 a 36.
Caballos, de 48 a 200.

Ventas al peso, al martillo y en privado

Novillos, de 0.98 a 1.07 1|2.
Bueyes, de 0.95 a 1.10.
Vacas, de 0.83 a 1.09 1|2.

MATADERO PUBLICO

ENCIERRA DE HOY

Agosto 2.

Ganado mayor

Bueyes	35
Novillos	52
Vacas	129
En vara	18
	234

Ganado menor

Corderos	179
Cerdos	0
Terneros	7
	186

PRECIOS DE LAS CARNES

Agosto 2.

	Clase	Por kilos		
Carne buey . .	1.a	1.45	a	1.48
Id id	2.a	1.35	a	1.45
Id id	3.a	1.00	a	1.30
Id novillo . .	1.a	1.46	a	1.50
Id id	2.a	1.35	a	1.45
Id id	3.a	1.00	a	1.30
Id vaca . . .	1.a	1.48	a	1.52
Id id	2.a	1.40	a	1.47
Id id	3.a	1.00	a	1.35
Id cordero . .	1.a	2.00	a	2.40
Id id	2.a	1.80	a	1.90
Id id	3.a	1.40	a	1.70
Id oveja . . .	1.a	1.90	a	2.00
Id id	2.a	1.70	a	1.80
Id id	3.a	1.40	a	1.60
Id. cabro . . .		no hubo		
Id cerdo . .	1.a		a	1.50
Id id	2.a	1.35	a	1.45
Id id	3.a	1.20	a	1.30
Grasa en rama		1.70	a	1.90
Sebo ovejuno .		1.00	a	1.30
Cuero de vacuno macho .			a	2.30
Id hembra . .			a	2.30
Id ovejuno pesos doc.		48	a	80

REVISTA COMERCIAL DE PRODUCTOS Y FRUT DEL PAIS

(Especial para LA NACION Santiago)

En general, se nota menor fir za en varios de los productos mayor alza han experimentado manas atrás, a causa del temor existe en que se prohiba la exp tación de varios artículos alim ticios de mayor consumo en el pa a pesar que hasta el momento Gobierno no ha presentado al Co greso el proyecto de esta prohi ción.

La falta de fletes no ha permi exportar varios artículos que se cuentran listos para su embar

Precios puestos en carro en V paraíso

Arvejas petit-pois.— Las exist cias de las sin brucos, son esca y por consiguiente los precios mejorado. Cotizo:

Garantida, sin brucos, de Ara a $ 50 los 100 kilos.

Petit-pois con brucos a $ 40 100 kilos:

Avena.— Su precio se mant sin variación, en vista que hasta fecha no se han podido embar las partidas listas en el sur falta absoluta de fletes. Cot $ 20 los 100 kilos, a bordo en T cahuano.

Cebada.— Por vapor "Gaytec se embarcaron con destino a L verpool 6,000 sacos y por este que el precio había experimenta una alza repentina, pero que aho tiende a desaparecer.

Cotizo: Forrajera, $ 28 los kilos. Chevalier, $ 30 los 100 ki

Por vapor "Chile" se embarca 1,087 sacos de cebada malteada ra el Callao.

Cera.— Por vapor "Santa Lu se embarcaron 200 sacos con des no a Nueva York. El precio que gan los exportadores es de $ los 46 kilos.

Frejoles.— Se han normaliz los precios de los frejoles bay habiéndose efectuado transacci a $ 58 por los 100 kilos. Las de clases no han alterado de prec

Por vapor "Cachapoal" se emb caron 200 sacos para Huacho, s do este el único embarque hab en la presente semana. Cotizo, 100 kilos:

Caballeros, a $ 58.00.
Coscorrones, a $ 53.00.
Pallares, a $ 58.00.
Triguitos, a $ 58.00.
Bayos grandes, a $ 60.00.
Bayos regulares, a $ 58.00.
Bayos chicos, a $ 58.00.

Garbanzos.— Debido a la esc demanda los precios se mant flojos. Por el vapor "Imperial" embarcaron 200 sacos para el llao, siendo este el único em que efectuado en la semana. Co los 100 kilos:

Garbanzos grandes, a $ 70.00.
Garbanzos regulares, a $ 62.00.
Garbanzos chicos, a $ 55.00.

Harina.— Los precios han ba habiéndose efectuado transacc de las clases de cilindros de la se a $ 24.50 los 46 kilos, precio mantienen las clases del centr sur. La demanda para el nort siempre de poca importancia. Co

Harina de Cilindro, de 1.a clas $ 24.50 los 46 kilos.

Lanas.— Por falta de dema activa los precios han bajado. vapor "Sherman" llevó 250 fa para Nueva York y el vapor "S Luisa" 150 fardos para ídem. Co los 46 kilos:

Merino mestiza, a $ 135.00.
Común, a $ 120.00.
Negra, a $ 115.00.

Lentejas.— No se conocen tr sacciones por este artículo, ma niéndose los precios como sigu Cotizo los 100 kilos:

Grandes, a $ 82.00.
Chicas, a $ 75.00.

Maíz amarillo.— En conformi a la escasa demanda, los pre han bajado. Cotizo: a $ 26.00 los kilos.

Miel de abejas.— Los precios han mantenido sin variación rante la semana, pero puede ocu una reacción de un momento a si las existencias se concent más aún.

Cotizo: a $ 60.00 los 46 kilos.

Nueces.— Las de cáscara bla para la exportación están muy casas.— Para el exterior, se ofr pagar $ 200.00 los 100 kilos.

Papas.— En la semana, han gado muchos carros y en vista esto, el artículo ha declinado precio. Hay demanda por las cl para semillas corahilas pag hasta $ 24.00 por los 100 kilos.

Las clases corrientes se man nen como sigue:

Blancas coloradas a $ 20.00 saco, por carros completos en rón.

Amarillas, de $ 18 a 19 el sa

Quillay.— El último embarque mayor importancia que se hizo p Nueva York, fué de 1,700 far además, el "Sherman" llevó 73 tos de la misma corteza. Los p cios se mantienen firmes de alz

Cotizo: $ 40.00 los 46 kilos.

Semilla de cáñamo.— Por va "Guatemala" se han embarcado sacos para Nueva York. La dem da es siempre muy activa. Coti $ 70.00 los 100 kilos.

Semilla de trébol.— Los prec han subido a $ 430.00 los 100 k pues la demanda del extranjero muy activa. Por vapor "Lan Branch" se embarcaron 180 sa con destino a Liverpool.

Trigo blanco.— Los precios h declinado por encontrarse el mer do más flojo; el de Santiago se tiza a $ 35.00 los 100 kilos, sin co, y del sur a $ 29.00 los 100 los también sin saco.

Trigo candeal.— Las cotizacio no han variado durante la sema El redondo fino vale $ 34.00 y corriente $ 32.00 los 100 kilos, saco.

Exportación

Durante la semana se han ef tuado los siguientes embarques vía marítima de artículos para exportación:

Frejoles.— 500 sacos por va "Sherman", a Nueva York.

200 sacos por vapor "Cachapoa a Huacho.

200 sacos por vapor "Imperia a Callao.

Maíz.— 400 sacos por vapor "P lena", a Callao.

FERIA
— DE —
Productos Agrícolas
— DE —
LARRAIN OLAVARRÍA y Cía
Matucana N.o 10
REMATES TODOS LOS MARTES CON TODA CLASE DE PRODUCTOS AGRICOLAS
Carga por carros completos al Desvío Banco de la República. Soborñal: Alameda.
Correspondencia:
Casilla 913

DEPOSITO DE CALZADO "LA IBERIA"

SAN PABLO 998

PUENTE 791

$ 16.50	$ 18.75	$ 19.20	$ 20.40
DERBY BOX (Muy barato)	BOX CALF (Muy firme)	DERBY BOX **Doble suela** (Regalado)	BOTIN BOX **Garibdy** (Ultimo modelo)

Caballeros

$ 22.00	$ 23.30	$ 24.70	$ 27.00
BOTIN BOX abotonado. (Ultima moda)	GARIBDY BOX paño fantasía.	GARIBDY BOX y Previl. (ELEGANTE)	DOBLE SUELA forrado. (con fuelle)

SOLO
Por 8 días
Liquidaremos todos los Artículos
DE INVIERNO
AL PRECIO DE COSTO

$ 14.00	$ 16.50	$ 17.60	$ 20.00
BOTA CABRITILLA con pasador. (Barato)	GARIBDY cabritilla muy buena clase.	BOTA de cabritilla **abotonada, doble suela**	BOTA **acharolada** doble suela. **(Gran ocasión)**

Señoras

$ 22.00	$ 14.50	$ 16.00	$ 18.50
GARIBDY CHAROL y cabritilla. (muy fina)	ZAPATON 4 ojetillos, cabritilla. (OJO)	ZAPATON CHAROL abotonado.	ZAPATILLA 1 traba, charol y hebilla. (Muy fina)

LLEGARON ZAPATILLAS DE GOMA PARA GIMNASIA Y TENNI

ESTA CASA REGALA BOLETOS PARA EL SORTEO DEL AUTOMOVIL DE FIESTAS PATRIAS

300 sacos por vapor "Imperial", a Callao.

250 sacos por vapor "Cachapoal", a Callao.

Harina.— 1,500 quintales por vapor "Palena" a Callao.

920 sacos por vapor "Guayaquil" a Guayaquil.

Cebada.— 6,000 sacos por vapor "Guaytecas" a Liverpool.

Cebada malteada. — 1,087 sacos por vapor "Chile", a Callao.

Nueces.—2,000 sacos por vapor "Santa Luisa", a Nueva York.

352 sacos por vapor "Sherman", a Nueva York.

Garbanzos.— 200 sacos por vapor "Imperial", a Callao.

Coquitos.— 120 sacos por vapor "Imperial", a Callao.

Semilla de cáñamo.— 670 sacos por vapor "Guatemala", a Nueva York.

Quillay.— 1,700 bultos por vapor "Santa Luisa", a Nueva York.

Semilla de trébol.— 180 sacos por vapor "Laurel Branch", a Liverpool.

Cera. — 200 sacos por vapor "Santa Luisa", a Nueva York.

Lana.— 250 fardos por vapor "Sherman", a Nueva York.

150 fardos por vapor "Santa Luisa", a Nueva York.

Manteca.— 100 cajones por vapor "Palena", a Callao.

Salsa de tomates.— 149 cajones por vapor "Palena", a Callao.

Tortas de afrecho.— 2,000 sacos por vapor "Laurel Branch", a Londres.

Cueros salados.— 194 por vapor "Guatemala", a El Havre.

Cueros de buey.— 1,400 por vapor "Imperial", a Nueva York.

Cobre.— 4,217 barras por vapor "Seiyo Marú", a Kobe.

500 barras por vapor "Palena", a Nueva York.

800 barras, por vapor "Imperial", a Nueva York.

Cola para pegar.— 400 sacos por vapor "Palena", a Callao.

AGUSTIN GAZITUA,
Corredor de Comercio y de la Bolsa de Productos de Valparaíso, establecido el año 1898. Oficina: calle Blanco, 1025. Teléfono Inglés, 950. Casilla de Correo, 291. Dirección Telegráfica: "Gazitúa". —Valparaíso, 3 de Agosto de 1919.

MERCADO DE METALES

COBRE

La cotización del cobre en Londres el día 31 fué de libras 102.10.

La cotización de plaza es como sigue por quintal métrico entregable a bordo:

Cobre en barra, 196.75.
Ejes de 50 o|o, 90.02 1|2.
Escala de 196.
Mineral de 10 o|o, 10.42 3|4.
Escala de 114 1|4.
Cambio comercial, 10 1|16.

PLATA

La cotización de la plata en Londres el día 31 fué de 53 1|4 por onza.

La cotización de plaza por plata en barra a bordo es de 39.70 por marco.

SALITRE

Cotizamos el quintal:
95 o|o inmediato, a 10|1.
96 o|o y 1 o|o a 10|4.

CARBON

Cotizamos el carbón de piedra extranjero, por toneladas:
Cardiff Steam, nominal.
West Hartley id., nominal.
Nacional, 90 a 95.
Americano, costa este, 102.6.
Australiano, 100 to. 1os.
Según puertos, marcas y fechas de entrega.

JACKSON y Co.
Corredores, Valparaíso

NOTICIAS VARIAS

COSECHA DE TRIGO EN ESTADOS UNIDOS

El Departamento de Agricultura de los Estados Unidos pronostica que la cosecha actual de trigo en ese país, alcanzará a novecientos millones de fanegas (americanas) o sean más o menos doscientos cincuenta millones de quintales métricos.

CHILE Y LOS ESTADOS UNIDOS

El ex-secretario de la Tesorería de los Estados Unidos, Mr. Mc Adoo, recién habló de la necesidad de aplicar al comercio sudamericano la misma política que se aplicaba en el nacimiento de las grandes empresas ferroviarias de los Estados Unidos, cuando los trenes funcionaban dejando un márgen de pérdida para esas empresas, pero para luego producir los resultados beneficiosos que no pueden negársele a ese país.

Dijo, "un sólo barco está destinado al servicio entre Chile y Nueva York, que hace la travesía en dieciocho días".

"Cuando pienso en la infinidad de barcos que poseemos, veo una oportunidad, y creo que debemos facilitar a Chile los medios de comunicación necesarios para hacer más frecuente este intercambio entre los dos países".

"El comercio no puede desarrollarse si no existen medios de transporte. Ningún lugar de nuestra nación hubiera podido alcanzar el punto de desarrollo a que a la fecha hemos llegado, si no hubiera sido por los medios de transporte que poseemos. En muchos casos fué necesario para esas líneas de comunicación funcionar con pérdidas hasta que el país llegó a adquirir ese desarrollo. Lo mismo debe aplicársele al comercio con la América del Sur".

CAPITAL PARA SUD AMERICA

En la sexta convención de comercio exterior de los Estados Unidos, que tuvo lugar últimamente en la ciudad de Chicago, se sintió que la explotación comercial de los mercados de la América del Sur, solamente con miras interesadas de parte de los comerciantes norteamericanos, nunca conduciría a una utilidad duradera. Se manifestó que el mercado de las repúblicas de Sud América abundan de muchas oportunidades para invertir capital, y que esto debe considerarse no solamente con las ideas de los valores y sus calidades gananciosas, pero además, que no hay manera más digna para demostrar la amistad y confianza que tenga los Estados Unidos para aquellas naciones.

REBAJA DE LOS FLETES

Según los últimos informes del Departamento de Marina de los Estados Unidos, durante el año 1919 los astilleros norteamericanos alcanzarán a construir por cuenta del Estado, de 4.000,000 a 4.500,000 toneladas de barcos mercantes.

Desde que se firmó el armisticio, el Departamento de Marina viene esforzándose para obtener el mejoramiento y metodización de la marina mercante norteamericana, pudiendo decirse que la construcción de esta ya consiguió emanciparse de las inconveniencias que la asediaban durante la guerra.

Es notable la economía que se puede notar en la construcción de vapores mercantes, como lo demuestra la propuesta de una empresa grande que se compromete a construir barcos por cuenta del Estado, al precio de $ 149 dólares la tonelada, suma que se podría rebajar si se le dan contratos de importancia. Estos barcos serían de acero, de unas doce mil toneladas y estarían provistos de maquinaria que les permita utilizar el petróleo o el carbón.

Este incesante incremento en la construcción de la Marina Mercante Norteamericana, tiene que producir en un futuro próximo, el abaratamiento de los fletes entre los puertos de las dos Américas.

PROPIEDADES

WASHINGTON, casita 4 piezas y corredor, regálase en	$ 3,500.00
MADRID, casita 3 piezas, cocina, agua, etc. . . .	$ 4,500.00
ROGELIO UGARTE, casita cómoda, 4 piezas. . . .	$ 4,800.00
OLIVOS, próxima a Independencia, 3 patios, 9 habitaciones y servicios, parrón, gas, etc. .	$ 25,000.00
SAN FRANCISCO, propiedad de 2 pisos, buena fachada y muy cómoda. .	$ 25,000.00
MAESTRANZA, casa muchas habitaciones, hall, patio, luz eléctrica y gas, toda comodidad, facilidades de pago. . . .	$ 35,000.00
SANTO DOMINGO, magnífica casa con 20 piezas, varias decoradas, jardín, luz eléctrica y gas	$ 50,000.00

Y muchas otras en todos los barrios

Casa de residencia hasta $ 80.000 compro

DINERO

$ 100,000.— Tengo listos para préstamos.

ALEJANDRO OLEA R.

COMPAÑIA 1065.—OFICINA 18

Acabamos de recibir
GALLETAS MELLIN
Especiales para Niños y Personas delicadas

TÉ "REINA"
en envase de lata

WEIR & Co.
Casilla 613 :: ESTADO, 398 :: Teléfono 206
SANTIAGO

TRIBUNALES

CORTE SUPREMA

Movimiento habido en 2 de Agosto de 1919

El Excelentísimo Tribunal se ocupó de las causas en acuerdo.

Falladas de acuerdo.—Bascuñán con Huerta, c. forma, sin lugar, redactor Sr. Figueroa L.

Mancilla con Fisco, c. fondo, anula de oficio sentencia recurrida. Redactor señor Varas.

Recurso de queja R. W. James y Cía., ha lugar.

Aldunate con Fisco, c. fondo, sin lugar. Redactor señor Silva.

CORTE DE APELACIONES

Movimiento del 2 de Agosto de 1919

Primera Sala.—1, contra Wolhrath, confirmada; 2, contra Wolthrath, confirmada; 3, contra Vivés, confirmada; 4, contra Jeréz, confirmada; 6, contra Retamales, confirmada; 7, contra Cajas, confirmada; 8, contra Flores, confirmada; 9, contra Mercel, confirmada; 10, contra León, confirmada; 11, contra Henríquez, confirmada; 12, contra Garay, confirmada; 13, contra Iglesias, confirmada; 14, contra López, confirmada; 15, contra Guerra, confirmada; Cerveró con Marticorena, fallada de acuerdo; Pinto con Aspide, fallada de acuerdo; Peralta con Ferrocarriles del Estado, fallada de acuerdo; Ruiz con de la Maza, fallada de acuerdo.

Alegaron:

En la 13, don Luciano Ripiard, revocando; en la 15, don Manuel Cabezón, revocando.

Segunda Sala.—Contra Francisco Araneda y otro, aprobación con declaración; 2, Francisco Roses contra Carlos Bross, aprobada; 3, B. Yay de Ross contra E. Silva; 4, contra Abel Cáceres Salinas y otro, aprob. con decl.; 5, Luis Freire contra René de Terán, confirmada; 6, Nicolás Mathieu contra J. Numenbicleles, mal anunciada; 7, Raúl Claro Solar contra E. Díaz, conf. con decl.; 8, Recurso de hecho de R. Ramírez, no ha lugar; 9, contra Valentín Escobar, confirmada; 10, contra Miguel Barahona S., confirmada con decl.; 11, contra Aníbal Peredo, trámite; 12, Elisa Sotomayor y otro con Carlos Villela, acuerdo.

Tercera Sala.—1, Contra Madariaga S., comprobada; 2, muerte de J. Cofré, comprobada; 3, contra Lucero, comprobada; 4, contra Cano, comprobada; 6, Medina con Juliet Ossa, acuerdo; 5, contra Quiñones, fallada.

Alegaron:

En la 6, don Alfredo Egaña, por la incompetencia.

En la 7, don Alfredo Egaña, confirmando.

Cuarta Sala.—1, contra Pedro Cárcamo, confirmando; 2, contra Fidel Araneda, confirmando; 3, contra Pedro Ploza, confirmando; 4, contra Vicente Alfani, confirmando; 5, contra Elena Vela L., confirmando; 6, contra Leonor Vásquez, confirmando; 7, contra Elvira Valenzuela, confirmando; 8, contra Elvira Valenzuela, confirmando; 9, contra Rosalba Amayo, confirmando; 10, contra Edulia Vergara, confirmando; 11, contra Candelaria Pérez, confirmando; 12, contra Tránsito Mesías, confirmando; 13, contra Encarnación Farías, confirmando; 14, contra Rosa Cajas, confirmando; 15, contra Eduardo Jacquin, confirmando; 16, contra Augusto 2.o Hoffmann, confirmando; 17, contra Armando Prieto, confirmando; 18, contra Francisco González, confirmando; 19 contra José Abraham, mal anunciada; 20, contra Ambrosio Garabaglia, acuerdo; 21, contra Germán Beckert, confirmada; 22, contra Manuel Coppola, acuerdo.

Alegaron:

En la 6.a y 7.a, don Héctor Arnaldo Guerra, revocando.

En la 16, don Agustín Hoffman, revocando.

Quinta Sala.—1, contra Balmaceda, confirmada; 2, contra Gajardo, confirmada; 3, contra Marchant, confirmada; 4, contra Soto, confirmada; 5, contra Echenique y Otros, confirmada; 6, muerte de Otto Hecbing, confirmada; 7, Sánchez con Latorre, confirmada.

Alegaron:

En la 1, don Enrique Burgos, por la aprobación.

En la 2, don Pastor Lillo con don Miguel A. Calvo.

En la 3, don Miguel González con don don Rafael Correa.

En la 7, don Nicanor Elgueta, revocando.

PRIMERA SECRETARIA

Ingreso civil

Vera con Vera, 4.o Juzgado.

Becerra y otros con Aduana de Valparaíso y Fisco, Valparaíso.

Pizarro con Fuentes, Los Andes.

Leiva y otros con Santis, San Antonio.

Concha con Ferrocarriles del Estado, 5.o Juzgado.

Ingreso criminal

Contra A. Poblete, San Bernardo.
Contra A. Ramírez y otro, Reumo.
Contra B. Baeza, Reumo.
Contra J. Pérez, Reumo.
Contra D. Rojas, Rengo.
Contra D. Araya, Rengo.
García, prisión arbitraria de L. Espinosa, Rengo.
Contra V. Araneda, 1.er Juzgado.
Contra J. Zavala, 1.er Juzgado.
Contra E. Wolleter y otros, 1.er Juzgado.

SEGUNDA SECRETARIA

Ingreso civil

Secretaría del señor Fabres

Simón Salceda T. con J. M. Tannembaun, 8.er Juzgado.

Gustavo Valdés con J. Tuyá, 5.o Juzgado.

T. Salas del Canto con Pantoja, 5.o Juzgado.

B. Barmeto con B. Galaz, 5.o Juzgado.

F. Lazcano con R. Reyes, Los Andes.

Recurso de queja de P. 2.o Herrera, primera instancia.

Ingreso criminal

Contra Francisco Galindo, San Bernardo.

Sumario por muerte de E. Aguirre, Melipilla.

CORTE SUPREMA

El señor Benedicto Gamboa A. rindió su examen para recibirse de abogado, versó su memoria sobre los problemas más urgentes de la Legislación del Trabajo.

"COMBATIR EL ALCOHOLISMO ES DEBER DE PATRIOTISMO".

ARMAOS
contra los peligros del Frío, de la Humedad, del Polvo, de los Microbios.
DEFENDED
vuestra Garganta, vuestros Bronquios, vuestros Pulmones
contra los *Constipados, Malas de Garganta, Laringitis, Bronquitis, Grippe, Influenza, Asma, Enfisema, etc., etc.*
con las
PASTILLAS VALDA
Ellas EVITAN Ellas CURAN
todas las
Enfermedades de las Vías Respiratorias
PERO SOBRE TODO
procurad no emplear más que las
PASTILLAS VALDA VERDADERAS
QUE SON UNICAMENTE LAS QUE SE VENDEN en CAJAS
con el nombre VALDA *en la tapa.*

Sociabilidad Obrera

JUNTA ORGANIZADORA DEL CONGRESO GRAFICO NACIONAL. —Hoy Domingo 3 de Agosto, a las 10 de la mañana, se reune esta Junta Organizadora, para resolver importantes asuntos que hay pendientes.

A todas las personas citadas para la sesión del Miércoles próximo, se les encarece la asistencia.

SOCIEDAD MANUEL RODRIGUEZ. — Se comunica a los señores consocios, miembros de la Comisión de Sanidad, que pueden continuar en sus puestos y dar cuenta oportunamente de las órdenes médicas que soliciten los socios.

El señor Temístocles Ibáñez, administrador de la Sociedad, atenderá en el local social el pago de cuotas, órdenes médicas y subsidios, de 12 3|4 a 1 1|2 P. M. y de 8 a 10 P. M., todos los días.

ACADEMIA DE BAILE LA ESPERANZA.— Próximamente, en uno de los salones-teatros de la capital, se llevará a efecto un beneficio pro-fondos sociales, y para confeccionar el programa se ha nombrado a los entusiastas miembros de esta institución, señores Rafael Valenzuela y Humberto Tesolini.

Mañana Domingo en la matinée se llevará a efecto la rifa de la guitarra española.

ACADEMIA COREOGRAFICA ESTRELLA DE CHILE. — Hoy Domingo se suspende la matinée, llevándose a efecto en la noche una tertulia, a las 9 en punto, con un escogido carnet de bailes.

ACADEMIA DE BAILE LUIS A. ACEVEDO. — Hoy Domingo, dos fiestas familiares, con un atrayente programa, siendo el baile acompañado de orquesta. Matinée a las 4 1|2 P. M. Noche, baile concert a las 9 P. M.

SOCIEDAD UNION DE TALABARTEROS.—El Domingo 20 de los corrientes celebró junta general ordinaria esta institución, presidida por el señor Luis A. Muñoz M.

Excusó su inasistencia el secretario señor Carlos Guzmán por encontrarse enfermo en cama; se comisionó al presidente para visitarlo y atenderlo en lo que solicite. El presidente dió cuenta a la Junta de la marcha de la Sociedad durante el transcurso del año y deja especial constancia de la cooperación decidida que le prestan sus demás colegas del directorio y la perfecta unidad y armonía que ha reinado en todo momento.

Se dió cuenta de dos listas de suscripciones a favor de los socios Alberto Alfaro y Juan 2.o Herrera que se encuentran enfermos y en mala situación, se comisionó a los señores Hernández, Muñoz y Castañeda para que entreguen dichas sumas. Se aprobó por unanimidad el proyecto del Directorio que establece la nueva forma del pago de las cuotas ordinarias que se fija en $ 2 mensuales; la cuota mortuoria $ 2 y los subsidios $ 2 diarios. Se acuerda que la comisión de Estatutos se reuna los Domingos.

Se dió lectura al balance, visado y con el V.º B.º de la comisión, siendo aprobado con la salvedad que en adelante se harían figurar los Bonos Hipotecarios del 8% no por la cantidad que costaron, sino por la cantidad de un mil pesos cada uno. Se comisionó al presidente y al tesorero para que saquen de la Caja de Ahorros un dinero que está a seis meses plazo y se coloque a un año plazo a objeto de que gane mayor interés. Después de tratar varios asuntos internos se levantó la sesión a las 12 M.

SOCIEDAD DE S. M. FIGUEROA ALCORTA.—En la junta general del Domingo fueron elegidos: presidente, señor Luis Arteaga; secretario, señor Julio Valdés; pro-secretario, señor Camilo Saavedra y directores los señores B. Miranda y G. Cabellos.

Comisión de contabilidad fueron elegidos los señores R. Reyes, L. A. Jara y L. Pino.

SOCIEDAD COMERCIANTES DEL MERCADO CENTRAL.—En junta general celebrada últimamente se acordó:

1.o—Nombrar delegado ante la Federación de Comerciantes de Chile, a los señores Luis Pino, Ramón Espinoza y Daniel 2.o Sáez.

2.o—Arrendar el Salón Social a las distintas corporaciones que lo soliciten para fiestas sociales, por el valor de $ 35.

3.o—Nombrar secretario al señor Agustín Gajardo.

4.o—El señor tesorero atenderá diariamente a los consocios que deseen pagar sus cuotas en San Pablo 1048, intertanto se nombra un nuevo recaudador.

CAMPEONATO DE ONE STEP.—Está en conocimiento de todos los centros filarmónicos y danzantes de la capital, que el campeonato de One-Step, de Santiago, se lleva a efecto todos los años en el "Centro recreativo La Ilustración".

¿Es lógico y es correcto que la persona que se gane el campeonato tenga que ir todos los años a defender sus títulos? Nada más injusto e incorrecto, porque, pónganse en el caso los organizadores de dicho torneo, que el señor Luis A. Escobar, detentor de este título durante dos años, el día que se lleve a efecto el próximo campeonato se encuentre enfermo o por un motivo cualquiera no pueda asistir a defender su título. ¿Es justo que la persona que tenga la suerte de vencer le gane el campeonato al actual poseedor sin haberse medido con él? ¡No, señor, no es lógico ni correcto!

Con muy buen acuerdo el prestigioso Centro organizador, podría reglamentar este asunto, por ejemplo, que todos los años que se lleve a efecto este torneo, la persona que resulte vencedora deberá medirse con el actual poseedor del campeonato en una fecha que la misma institución fije.

COPERATIVA DEL SINDICATO DE CHAUFFEURS.—Cítase a junta general de accionistas para el Miércoles a las 9½ P. M., en el salón social, Avenida Brasil N.o 63.

UNION GREMIAL DE FUNDIDORES. —En junta general ordinaria, celebrada el 27 del presente mes, se tomaron los siguientes acuerdos: aceptar como socios a los señores Manuel Matta, Aníbal Argandoña y Pedro Díaz.

Reintegrar el directorio, habiendo sido elegidos los siguientes señores: Francisco Viveros V., secretario general; directores señores Etulio Silva y Arturo González M.

Aprobar parcialmente el balance presentado por el señor tesorero.

Designar los siguientes delegados: Arturo Fuenzalida, Arturo Maldonado, Francisco Viveros V. y Aníbal Argandoña.

Avisar a todos los fundidores de Santiago que se abstengan de ir a trabajar a Valdivia, por haber un conflicto pendiente en esa localidad.

Encarecer a todos los delegados que cuanto antes pasen a secretaría la nómina completa de todos los obreros que trabajen en el taller que representen.

Citar a junta general ordinaria, para el Domingo próximo a las 10 A. M.

Autorizar al directorio para que emprenda una campaña eficaz en pro de la unificación del gremio, para poder llevar a la práctica varios problemas que atañen directamente a la situación económica del gremio.

Local social: Libertad N.o 57.

FEDERACION DE CHAUFFEURS DE CHILE.—Se pone en conocimiento de los socios de esta institución, del Sindicato y de todo el gremio de chauffeurs en general, que la fecha fijada para el beneficio de esta Federación es el 14 de Agosto.

Con este motivo, el señor Luis A. González, campeón del Centro Sportivo de la Federación, lanzó un desafío a cualquier socio del Sindicato, del peso liviano, a un match a 10 rounds.

Dicho desafío fué aceptado por el señor Alamiro Aguirre, campeón del Centro Sportivo del Sindicato de Chauffeurs, levantándose la siguiente acta:

El 26 de Julio se concertó un match con decisión entre los señores Luis A. González, de la Federación y Alamiro Aguirre del Sindicato. Fecha: 14 de Agosto, premio: un objeto de valor de $ 500, al vencedor.

Habrán tres preliminares entre chauffeurs. Las entradas se venden en la Federación de Chauffeurs, Miraflores 161 en el Sindicato de Chauffeurs, Brasil 63 y en la Cigarrería Mapocho 1118.

CENTRO DE ARTES Y LETRAS JUAN RUSKIN.—Por acuerdo unánime de los miembros de este Centro, se nombró presidente a don Carlos Valdivia Castro.

La Comisión organizadora de los beneficios que en forma de exposición y velada que se efectuarán próximamente, quedó compuesta de los siguientes socios:

Miguel Prat S., Carlos Valdivia Castro, Leonardo Basualto y Víctor D. Contréras.

Toda correspondencia para el Centro debe ser dirigida a la secretaría: Camilo Henríquez 449.

SOCIEDAD DE CARPINTEROS Y EBANISTAS "FERMIN VIVACETA".— El Domingo se llevó a efecto el sorteo privado que esta Sociedad tenía pendiente, saliendo favorecidos los siguientes números en el orden indicado:

N.os 1545, 1911, 668, 1400, 124, 1345, 986, 643, 1886, 1606, 1719, 2051, 959, 2076, 1471, 302, 1419, 966, 1048, 1525, 1724, 770, 2003, 306, 393, 2140, 465, 1786, 1608, 700, 1922, 1571, 1701, 989, 278, 2021, 2176, 1317, 294 y 569.

Se avisa a las personas que han salido favorecidas, pueden pasar a cobrar sus premios el Domingo próximo de 11 A. M. a 12 M.

UNION DE FIDEEROS Y RAMOS SIMILARES EN RESISTENCIA.—Se nos pide dar las gracias a nombre del Gremio de Fideeros al dueño de la Fábrica de Fideos "La República", señor Adolfo Conrads, por el acto de justicia para con sus operarios, al aceptar el pliego de condiciones que le presentaron el 15 de Julio.

FEDERACION OBRERA DE CHILE. —Consejo Federal N.o 4, Molineros.— Cítase a asamblea general, para el Domingo próximo, a las 9 A. M., para tratar varios asuntos, como el nombramiento de delegados a la Convención que se celebrará en Concepción, el mes de Septiembre próximo.

CITACIONES

SOCIEDAD LA AURORA, DE S. M. — Cítase para el Lunes 4 de Agosto, a las 8 P. M.

DEFENSORES DE CHILE EN 1879. — Cítase hoy Domingo 3 al directorio, a las 2 P. M.

CONSEJO FEDERAL N.o 4 (MOLINEROS). — Cítase a asamblea general para hoy, a las 10 A. M.

CONSEJO FEDERAL N.o 12. — Cítase a reunión general extraordinaria para hoy a las 3 P. M.

Local: Chacabuco N.o 32.

CONSEJO FEDERAL AUTONOMO N.o 10. — Cítase a junta general para hoy, a las 9 A. M.

CONSEJO FEDERAL N.o 20 (METALURGICOS). — Cítase a los socios que componen este Consejo, a reunión general para hoy, a las 2 1|2 P. M.

Local: Santa Elena N.o 1242.

SOCIEDAD SANTIAGO. — Cítase a junta general para hoy, a las 10 en punto.

Local: San Pablo 1636.

CONSEJO FEDERAL N.o 3 (DE HOJALATEROS Y GASFITERS).— Cítase a junta general para hoy, a las 14 1|2 horas.

FEDERACION DE SASTRES Y RAMOS SIMILARES. — Cítase para hoy, a la 1 P. M., a una asamblea general que se celebrará en el local de la Sociedad de Comerciantes del Mercado Central, Andrés Bello 951, a la entrada de Independencia.

En esta asamblea se elegirán tres miembros del directorio, que faltan, y se leerá un balance general de caja. Después de la asamblea habrá algunos números de música.

UNION DE ESTUCADORES, ALBAÑILES Y AYUDANTES. — Cítase a todo el gremio en general para hoy Domingo, a las 9 A. M.

SOCIEDAD CAMILO HENRIQUEZ. — Hoy, a las 8 1|2 P. M., baile social.

El Miércoles 6 se celebrará sesión de directorio.

CIRCULO ARTURO PRAT, DE LA U. N. — Hoy, a las 3 P. M., en nuestro local social, tendrá lugar la junta general ordinaria, en la cual se dará cuenta de la marcha del Círculo en el último semestre.

SOCIEDAD PRO-ADELANTO Y DEFENSA DE LA POBLACION RIVERA. — Cítase a junta ordinaria para hoy Domingo, a las 10 A. M., para aprobar el balance del semestre que acaba de terminar. El local de costumbre.

UNION EN RESISTENCIA DE LABORADORES EN MADERA. — Cítase a asamblea para hoy Domingo, a las 9 A. M.

CENTRO SOCIAL Y DEPORTIVO UNION TEATRAL (San Pablo N.o 1240). — Cítase a junta general extraordinaria para el Martes, a las 8 1|2, con el objeto de ocuparse de la renuncia del directorio.

Hoy Domingo, baile social.

FEDERACION DE CHAUFFEURS DE CHILE. — Cítase a asamblea general ordinaria de socios para el Lunes 4 del presente, a las 9 de la noche, en el local social Miraflores 161, entre Moneda y Agustinas.

FEDERACION DE PINTORES.— Cítase para hoy Domingo a las 9.30 a todo el personal federado.

Local: San Francisco 180.

SOCIEDAD DE SOCORROS MUTUOS MANUEL MONTT, DE COCHEROS Y CHAUFFEURS PARTICULARES. — Cítase a junta general ordinaria para el Lunes 4 del presente, a las 9 1|2 P. M.

SOCIEDAD UNION TEATRAL DE SOCORROS MUTUOS. — Cítase para el Miércoles 6, a las nueve de la noche, a sesión.

AVISOS ECONOMICOS

NUEVOS

ARRIENDO DOS LOCALES PARA bodega, industria o garage. Cuevas 860 y 875. 5698-5-H

BARATISIMO, VARIEDAD PApas de flores. Pida lista. Rafael Rojas Pérez, Correo 2. 5702-5-H

NECESITO COCINERA, MAYOR de 40 años, recomendada. Avenida Rivas 45, 2.a cuadra pasado estación San Diego. 5699-3-H

SERVIDUMBRE LA MEJOR DE Santiago. Pídale Bandera 339. No equivocarla. 5701-3-H

ALBERTO LOUSTALOT, REPREsentante de Productos Farmacéuticos. Avisa a sus favorecedores que ha trasladado su oficina en la calle **Nueva York 71**, al lado de la Bolsa, donde seguirá atendiéndola más cómodamente.

MUNICIPALIDAD DE SANTIAgo. Patentes de Bebidas Alcohólicas.— De orden de la Alcaldía se verificará un remate de Patentes de Bebidas Alcohólicas, el día 20 del presente, a las 4 P. M. Los depósitos pueden hacerse desde luego en la Tesorería Municipal, para tener opción al remate, el que tendrá lugar ante la Honorable Junta de Alcaldes y el Notario Municipal, en esta Tesorería.—El Tesorero Municipal.— Santiago, 2 de Agosto de 1919.

$ 15,000 VENDO CASA CALLE Andrés Bello, dos cuadras Recoleta. Consta de 6 habitaciones, almacén puerta cortina, un patio, alcantarillado y luz eléctrica.—Carlos Latorre H., Catedral 1109.

$ 12,000 BUENA CASA CALLE Bascuñán, pasado Blanco Encalada. Consta de 6 habitaciones, una de servicio, un patio piso mosaico, alcantarillado y luz eléctrica. Edificio sólido, frente estucado.—Carlos Latorre H., Catedral 1109.

$ 25,000 EN BASCUÑAN PASADO Blanco Encalada vendo extensa propiedad esquina con 8 habitaciones, todo servicio, almacén, alcantarillado y luz eléctrica. Mide 30 por 60 varas.—Carlos Latorre H., Catedral 1109.

$ 24,000 VENDO CASA CALLE Herrera próximo Rosas. Consta de 7 habitaciones, 2 de servicio, 2 patios, alcantarillado y gas. Mide 12 por 43 metros.—Carlos Latorre H., Catedral 1109.

$ 22,000 CASA CALLE MARTINEZ de Rozas, cerca Libertad. Consta de 10 habitaciones otras de servicio, 2 patios, alcantarillado y luz eléctrica. Tiene deuda bancaria.—Carlos Latorre H., Catedral 1109.

$ 32,000 EN CALLE SANTO DOmingo, dos cuadras pasado Matucana, vendo extensa casa estilo chalet. Edificio en perfecto estado, 10 habitaciones, hall, otras de servicio, 2 patios, parrón, altos al fondo, luz eléctrica y gas, jardín y reja a la calle. Mide 11 por 51 metros.—Carlos Latorre H., Catedral 1109.

ASOCIACION DE IMPRESORES. Cítase a una reunión general a los dueños de imprentas y talleres, hoy Domingo a las 3 P. M., en San Pablo 1636. Recomiéndase la asistencia. 5765-3-H

$ 12,000 CASA CAL Y LADRILLO un piso, calle Madrid a dos cuadras Avenida Matta, 7 habitaciones, 2 de servicio, 2 patios, subterráneo y luz eléctrica.— Carlos Latorre H., Catedral 1109.

$ 10,000 CASITA CALLE LIBERtad un paso Mapocho. 4 habitaciones, luz eléctrica, patio y todo servicio.—Carlos Latorre H., Catedral No. 1109.

$ 15,000 CASA EN MUY BUEN EStado en calle Esperanza, cerca Andes. Consta de 6 habitaciones, 3 de servicio, patio, alcantarillado y luz eléctrica. Edificio sólido, frente estucado.— Carlos Latorre H., Catedral 1109.

$ 20,000 ESPERANZA PASADO Mapocho. Sólida y bien tenida casa de un piso, frente cal y ladrillo, 10 habitaciones, otras de servicio, altos al fondo, 2 patios, piso mosaico, alcantarillado y luz eléctrica. Facilidades de pago.—Carlos Latorre H., Catedral 1109.

$ 36,000 EXTENSA Y BIEN TEnida casa en calle Chiloé a dos cuadras Matta. Edificio de cal y ladrillo, estucado, 7 habitaciones, 4 de servicio, hall, 2 patios piso mosaico, jardines, parrón, alcantarillado, gas y luz eléctrica. Mide 14 por 60 metros.—Carlos Latorre H., Catedral 1109.

$ 36,000 EN CALLE CHACABUCO a un paso San Pablo, vendo extensa y bien tenida casa - habitación. Edificio sólido, un piso, frente estucado, 7 habitaciones, 3 de servicio, gran patio, parrón, garage, subterráneo, alcantarillado, gas y luz eléctrica.—Carlos Latorre H., Catedral 1109. 4-H

MAESTROS PASTELEROS Y dulceros chilenos competentes con buen sueldo y comida, necesítanse en Valparaíso. Dirigirse: Panadería Victoria. 3-H

COMPRA PROPIEDADES. — LA Caja Popular, Moneda 1310, tiene encargo comprar propiedades valor 12,000, 15,000, 18,000, 25,000, 30,000, 40,000 hasta 80,000 pesos, barrios centrales: Vicuña Mackenna a Bascuñán Guerrero, Cienfuegos a Bellavista y Miguel Claro.

DINERO.— SOBRE HIPOTECAS hay disponible de 5,000 a 80,000 pesos diferentes partidas, negocio rápido, interés bajo.—Caja Popular, Moneda 1310.

22.00 CIENTO HUEVOS FREScos. Manuel Rodríguez 109. Teléfono inglés 1823. 5761-3-H

SAN ANTONIO 812. ESPLENDIda pensión de mesa, piezas amobladas. Cuatro platos de almuerzo cuatro de comida, té o café. 5764-4-5

EL DEPARTAMENTO DE AVISOS
Atiende de las 9 hs. a las 22 hs.
Hora antigua: 9 A. M. a 10 P. M.)
TELEFONO INGLES 3113

AVISOS ECONOMICOS

Descuentos: De 5 a 10 publicaciones, 5%. — De 11 a 20, 10%. — DE 21 a 30, 15%

TARIFA
AVISOS ECONOMICOS
Cada palabra (mínimum 6 palabras por aviso). . . $ 0.0

VENDE PROPIEDADES. — LA Caja Popular, Moneda 1310, tiene encargo vender propiedades siguientes barrios: Matucana cerca Estación Central, Riquelme entre Mapocho y Sama, Constitución barrio Bellavista, Independencia entre San Luis y Bezanilla, casas y almacenes industriales; Santiago entre San Diego y Galvez, tres casas; Serrano segunda cuadra, Eleuterio Ramírez entre Serrano y San Francisco, San Isidro tercera cuadra, Porvenir entre Lira y Maestranza, Maestranza pasado Matta, calle Huemul y una casa quinta población Italia "La Cisterna".

DINERO. — POR AUTOMOVIL, pianos y muebles hay disponible cualesquier suma.—Caja Popular, Moneda 1310. 5712-H-4

CARMEN 315. FABRICA DE COCINAS, útiles y accesorios. Teléfono 879.

CARMEN 315. COCINAS PARA haciendas, hoteles, hospitales y particulares.

CARMEN 315. COCINAS ESTILO americanas, para cinco platos, muy económicas.

CARMEN 315. COCINAS PARA faenas agrícolas. Puertas para potreros.

CARMEN 315. CARBONERAS para 5 sacos. Tarros y palas basureros.

CARMEN 315. ESTANTES PARA ollas con fiambreras, Mesas, Pisos, Carniceras.

CARMEN 315. — ASCENSORES monta-platos, tornos para cocinas, pida presupuesto.

CARMEN 315. ESTANTES PARA maceteros. Pedestales para imágenes, Escaños.

CARMEN 315. BOTELLEROS, BAÑOS, Lavaplatos, Mesas para anafes de gas.

CARMEN 315. ESCALERILLAS de mano, Muebles para reposteros y despensas. 5700-3-H

CARPINTEROS: CLAVOS DE alambre de 1½", por mayor y menor vendemos, 90 el kilo. Bandera 38. 5694-3-H

¡¡OJO! REALIZO GRANDES MEJOra[illegible] esquina. Tiene piezas de arriendo, bodega de frutos del país acreditada. También se vende para demolición, todo zinc y madera de construcción. Ver y tratar, San Ignacio 1388. 5695-3-H

VENDO CASAS DAVILA 934-936. Facilidades de pago. Tratar con Luis [illegible] A. Salinas M. Morandé 291, of. 2[illegible]-24. 5696-3-H

"LA NUEVA ESPAÑA" SOCIEDAD Nacional de Seguros contra incendio, lucro cesante y accidentes.

¡¡DIVIDENDO SEMESTRAL!!— Págase en esta oficina a los señores accionistas, de ocho pesos por acción. [illegible] Agustinas 1152. Agente: Pedro Molinos. 5707-H-3

¡¡$ 200,00[illegible]!! SE DAN EN PREStamos Hipotecarios, interés bajo. Casilla 46[illegible].

CASAS ASOLEADAS, CERCA CArros, no importa distancia. Pago de $ 100 a $ [illegible]00. Casilla 3985.

PLANOS DE 104 PUEBLOS Y ciudades, también de Santiago y Valparaíso. Tienen detalles nuevos. Realízance. Agustinas 1152.

VINOS AÑEJOS, CHACRA SUbercaseaux, véndese 25 cajones surtidos precios antiguos, Agustinas 1152.

JOVEN ALBAÑIL, ESTUCADOR, desea colocarse como inspector de obras. Es serio y posee certificados. Dirección: M. A. Sep. Condell 901. 5727-H-3

VINO AÑEJO DE LA VIÑA SAN Agustín, Itata. Absolutamente puro, de 5 años. Especial para misas, enfermos, tónicos y usos medicinales. Depósito de la Viña: Puente 832, frente al Mercado. 5728-H-3

$ 1,000 DOY A QUIEN ME PROporcione buena ocupación. Además tengo fianza. Dirigirse, casilla 2944. 5720-h-4

Información útil

La empleada, la preceptora, la estudiante, la mujer de clase media, a quien le sea gravoso el gastar 3 o 4 pesos, en comprar para su uso, un par de medias, que no le duran una semana, adopte para el uso diario, las Medias negras N.o 601 de la Fábrica Nacional "El Cóndor", tendrá un artículo de color negro firme garantizado y de larga duración.

El comerciante puede vender al público, con una razonable ganancia para sí, esa media, a $ 1.25 el par.

Pídanla por ese número y de la marca "El Cóndor", en todas las Camiserías, Paqueterías y Tiendas.

BORDADORAS A MANO Y MAquina necesitamos. Estado 46, 4.o piso.

CORTADORA PRACTICA EN EL ramo de ropa blanca y blusas de lencería, necesitamos. Estado 46, cuarto piso. 5719-h-4

PAPAS CAZUELA Y AMARILLAS clases superior, seca y sana, sacos, de 100 y 50 kilos, reparte barato. Bodega San Carlos. Exposición 86.

CARBON DE QUILLAY Y ESPIno de Hacienda Alcones, la mejor clase en plaza, 60 kilos, desde un saco y por partidas, ofrece barato. Bodega San Carlos, Exposición 86. 5718-h-3

GRAN SASTRERIA, AHUMADA 23. Avisamos a los socios del Club que hoy han salido favorecidos los siguientes: en el 21 del Club K., el número 21; en el 15 del Club L., el número 40; en el 8 del Club M., el número 72. Club N. en formación, cuota semanal, $ 7, con derecho a $ 160. — **Femenía y Cía.** 5717-h-3

¡AL PUBLICO DE PROVINCIAS! ¿Desea usted comprar algo en Santiago y no sabe a quién dirigirse? Por pequeña comisión me encargo de comprar por cuenta de quien lo desee, toda clase de mercaderías, muebles, maquinarias, máquinas de escribir, objetos para regalos, calzado, género, ropa, etc., etc. Atendido personalmente. Pida hoy mismo detalles a E. Parádela, agente comisionista, casilla 3511, Santiago. 5716-h-3

LINGUE SECO, ESPECIAL, PAra muebles y mamparas vende Barraca, Sotomayor 37.

ROBLE, RAULI LAUREL, ALAmo, vende Barraca El Progreso, Sotomayor 37.

MUEBLISTAS, LINGUE SECO, vende Barraca El Progreso, Sotomayor 37.

CARPINTEROS, MADERAS SURtidas baratas vende El Progreso, Sotomayor 37.

CAJONES Y CAJITAS, HACE FAbrica El Progreso, Sotomayor 37.

TRABAJOS DE CARPINTERIA hace fábrica El Progreso, Sotomayor 37.

TORNEOS BALAUSTROS, REcortes, hace fábrica El Progreso, Sotomayor 37. 5714-h-3

NIÑA PARA TODO SERVICIO, necesítase, Gálvez 140. 5739-4-g

CABALLERO SOLO NECESITA para dueña de casa, señorita o viuda, no muy joven que sea capaz de hacer la comida. Escribir a I. Zamorano. Correo Central. 5733-h-4

LAVANDERIA BRUSELAS, ROsas 2040, cerca Brasil. Lava con esmero y puntualidad, camisas, puños, cuellos y ropa fina. Trabajo a mano. 5734-h-4

ANTEOJOS ZEISS, DE 8 ó 12 aumentos, compro. Casilla 2378. Z. Z. 5735-H-3

ZAPATEROS BUENOS, DE HOMbre, plantillero, composturero, preciso. Alonso Ovalle 1062. 5736-H-3

¿QUEREIS COPIAR A MAYOR o menor tamaño dibujos de revistas o catálogos? El Pantógrafo Juvinyá os ayudará. Datos: Targarona. Correo 4. 5737-H-3

VENDO ZINC BLANCO ACANAlado usado, de 1 a 200 planchas. Independecia 1551. 5738-H-7

GRATIFICARE A QUIEN ENTREgue adorno negro tallado forma ala de carroza. Maestranza N.o 931. 5741-3-H

ENFERMOS CRONICOS Y DEclarados incurables, tiene su gabinete en su propiedad, Vergara 514 el conocido doctor botánico don Pedro Givovich. Su éxito es público. Lo acreditan las personas de difícil curación, que han manifestado sus agradecimientos por la prensa de todo Chile, dejando constancia que han recurrido a él como último recurso. También dan testimonio documentos de autoridades competentes de toda la República, y los fallos de la alta magistratura nacional. Pueden también dirigirse por correo, detallando las enfermedades por cartas; se atiende y se despachan. 5740-4-H

LAS PERSONAS QUE DESEEN hacer construir un bonito y barato chalecito moderno. Como también hacer cerrar su sitio con ladrillo a igual precio que de adobe. Escriba: Constructor, Andes 4665. 5742-3-H

LIMPIA, LAVA ALFOMBRAS Vacuum Cleaner. Aseo casas, encera pisos, Huérfanos 825. Teléfono 640. Cueto 535. 5743-3-H

CABLES DE ACERO FLEXIBLES y rígidos de todas dimensiones para minas, ascensores, puentes, malacates, vendo a precios sin competencia. Bandera 78, Oficina 6. 5746-3-H

CEMENTOS. — NUEVA PARTIda, el saco $ 5.50 y varias otras marcas de 1.a clase, también en barriles, vende depósito, Sotomayor N.o 37. 5747-5-H

PUERTAS, MAMPARAS, GALErías, tabiques, entablados, hace Fábrica "El Progreso", Sotomayor 37. Teléfono 999. 5748-8-H

CONSTRUCCIONES, TRANSFORmaciones de edificios, reparaciones, hace Sociedad "El Progreso", Sotomayor 37. Teléfono 999. 5748-8-H

PENSION NECESITASE CASA señoras honorables, bajos, central. Mariana. Correo Central. 5749-3-H

¡¡BUENA OCASION!! PARA comprar un negocio que deja buena utilidad. Por retiro de un socio e imposibilidad atenderlo, se vende por la mitad de su valor, Antigua Fábrica y Puesto de Chanchería y Carnicería, con toda la mercadería existente. Personal empleados dispuestos seguir nuevo dueño. Arriendo baratísimo, quedan cinco piezas para habitación. San Pablo N.o 2433.

A LOS QUE DESEEN POSEER en Santiago un chalet o quinta en las principales avenidas de la región más saludable y hermosa, como es Ñuñoa, vendemos sitios para edificar, en situación privilegiada, cerca de la plaza de Ñuñoa, a la entrada de la Gran Avenida Ñuñoa a Macul, en Avenida Irarrázaval y otras en que se hallan los chalets y quintas de distinguidas familias santiaguinas y extranjeras. Esas avenidas tienen carros eléctricos hasta la plaza de Santiago, policía, luz eléctrica, alamedas de árboles ya frondosos, agua potable de primera calidad y otros servicios y atractivos de ciudad y campo, a las puertas de la capital. Precios módicos, entre cuatro y once pesos metro, según situación más o menos central. Títulos de 30 años. Facilidades de pago. También nuestras oficinas proporcionan arquitectos económicos e inteligentes, que entregan buenos edificios llave en mano, en pocos meses y por honorario reducido, según contrato. —**Valenzuela, Palacios y Cía.** —Oficinas. en Santiago, Huérfanos 1235, letra G.; en Ñuñoa, Avenida Chile-España, 84; media cuadra de Irarrázaval.

EL INSTITUTO MERCANTIL es el primero en Chile, en su género, según la Estadística Oficial. Bandera 287.

PROFESORAS: HISTORIA Y Geografía, Ciencias Biológicas, Química, Francés, Inglés, Alemán, Castellano, graduadas en Instituto Pedagógico; prácticas en la enseñanza, ofrécense para clases individuales a domicilio. Instituto Mercantil, Bandera 287. Teléfono Inglés 273.

INSTALACIONES ELECTRICAS para alumbrado, campanillas, compramos. Instituto Mercantil. Bandera 287.

MAQUINAS UNDERWOOD, CINtas, papel carbón, pizarra, compramos. Instituto Mercantil. Bandera 287.

LETRAS DE ZINC, GRANDES: divisiones madera y vidrio, finas, compramos. Instituto Mercantil. Bandera 287.

LAS OBRAS DE CONTABILIDAD comercial, 3.a edición. Contabilidad Agrícola, Contabilidad de Sociedades Colectivas y de Liquidaciones, se venden a $ 41 cada ejemplar, consultas gratuitas, por Víctor Mena Velásquez, director del Instituto Mercantil. Son los más eficientes, según la demanda existente en las librerías suramericanas. Bandera 287.

PIANOS, FONOLAS, DE OCAsión compramos al contado. Instituto Mercantil. Bandera 287.

A LOS EX-ALUMNOS DEL INStituto Mercantil que no hayan terminado sus estudios, se les abona el 60 o|o de lo pagado, siempre que continúen en los cursos comerciales u otros. Bandera 287.

OFRECESE JOVENES Y SEÑOritas preparados en comercio, contabilidad, idiomas, escritura máquina, taquigrafía, moral, para Santiago o provincias. Instituto Mercantil. Bandera 287.

INVENTARIOS, REVISIONES LIbros, contabilidades atrasadas, arregla Mena, Bandera 287.

VICTOR MENA VELASQUEZ PErito mercantil Estado. Graduado 1902. Bandera 287. Teléfono Inglés 273.

"CONTABILIDAD AGRICOLA Y Aritmética Razonada", $ 51. Por Mena Velásquez.

"CONTABILIDAD DE SOCIEDAD colectiva con Liquidación y Transformación en Sociedad Anónima", incluso una Contabilidad Agrícola, $ 61. Por Mena.

"ARITMETICA PRACTICA CONtable", incluso libros usados en comercio y agricultura, $ 61. Por Mena.

LAS OBRAS DE CONTABILIDAD de Mena son las más caras; pero las más eficientes y con las consultas gratuitas (otros autores cobran 20 pesos por consulta), puede usted pedirlas en Librería Tornero, Ahumada 355, otras, y en el Instituto Mercantil, Bandera 287, esquina Huérfanos, teléfono inglés 273. Son a dos tintas.

CONTABILIDAD COMERCIAL. — 3.a edición, $ 61; incluyendo Contabilidad de Sociedad Colectiva con Liquidación y Transformación en Sociedad Anónima", $ 86. (Por Mena Velásquez).

PROPUESTAS PUBLICAS. — LA Empresa de Agua Potable de Santiago pide propuestas públicas para la entrega de un mil quinientos kilos de filástica limpia, de cuerda torcida, de buena calidad, las propuestas se abrirán el 14 del presente a las 15 horas en la oficina de la Empresa, Delicias 1123, se acompañará cada una de una muestra y de un depósito a la orden de la Empresa, por $ 100 que se aumentará al 10 por ciento para las propuestas que se acepten. — **El Secretario.**

MANUEL MUÑOZ, TAPICERO, hace toda clase de trabajos concernientes al ramo. Santa Rosa 537. 5750-7-h

ACABA DE APARECER "LAS TInieblas Jurídicas Dilucidadas", prontuario enciclopédico de los abogados, estudiantes de leyes y litigantes. Librería Miranda. 5753-4-h

ARRIENDO PIEZAS CON PENsión y casa amoblada. Providencia 1246. 5754-3-h

PUENTE 590 SASTRERIA "PROgreso", gran surtido de cortes pantalones. Recibe hechuras.

PUENTE 590. SASTRERIA "PROgreso", surtido casimires negros, azules y de colores.

PUENTE 590 SASTRERIA "PROgreso", frente la torre la Bomba". 5755-3-h

MOLINO DE BOLAS. — COMpro uno completo con transmisiones. "Caja Popular". Moneda 1310. 5756-5-h

SEÑORITAS: HAGO POSTIZOS, trenzas, precios bajísimos. Constitución 93. Carros Bellavista. 5757-4-h

EMBALSAMO PAJAROS Y ANImales. Curto y transformo pieles. Olivos 950.

SEÑORITAS: CURTO Y TRANSformo y limpio pieles. Hago sombreros. Olivos 950. 5758-3-h

REPARTIDOR CON CLIENTELA necesito, buenas recomendaciones, "Bodega Chacabuco". Independencia 474. 5759-3-h

BOLETOS EMPEÑO DE ALHAjas valiosas, pianos, buenos muebles, plaquées, máquinas escribir, compra, constantemente, San Francisco 323. 5723-h-3

JOVEN DE FAMILIA HONORAble, rica, desea tener relaciones para fines matrimoniales, con señorita o señora viuda, que posea algún capital. Dirigirse, Casilla 2944. 5722-h-4

DICCIONARIO ENCICLOPEDICO nuevo, 28 tomos. Empastadura cuero. Véndese mitad valor. Gálvez 1373. 5729-h-7

COSTURERAS COMPETENTES necesita fábrica ropa blanca, para señoras. San Diego 1438. 5730-h-4

BRILLANTES O PERLAS GRANdes, tiene encargo comprar pronto, pagando espléndidamente. Casilla 452. 5731-h-3

PIANOS, AFINACIONES, REPAraciones, atiende, Enrique Osorio. Huérfanos 1985, cerca Brasil. 5732-h-3

PAPELERIAS

PAPELES PINTADOS, PAPELEría "La Moda", 89—San Diego — 89. Recibió bonito surtido de papeles finos y baratos.

PAPELES BARATOS DESDE 60 centavos rollo de 8 metros, "La Moda", 89— Diego — 89. Vende los papeles más baratos en plaza.

ANTES DE EMPAPELAR SU CAsa, visite "La Moda", 89—San Diego—89. 5715-h-8

OCUPACIONES

SE OFRECE EMPLEADOS

ENCERADOR SOLO, SERIO, REcomendado, ofrécese mensual. Sabe el servicio de mano. Prefiere provincias, trabajos días festivos. Vásquez, Argomedo 321. 5-g

MEDICINA

GONORREA, FUERA SALUD limpieza, Glóbulos Kadde $ 4.40 frasco, llegó Daube Cía., Droguería Francesa y Droguería Belga. San Diego 591, y en buenas Boticas. 5044-h-10

VELLO!!! EXTIRPACION DEFInitiva; procedimiento eléctrico modernísimo, vigilancia facultativo. Aplicaciones eléctricas en general. Precios muy módicos. Delicias 2221. 4973-h-8

COMPRA - VENTA

VENDO SOBRETODO, DE OCAsión, flamante. San Diego 311. 5680-H-4

VENDO UTILES DE DULCERIA con horno de fierro portátil, de ocasión. Herrera 166. 5682-h-4

VENDO, NUEVOS, CARRETELA y arneses. Leña, rastra, picotas para viña, palas, chuzos, arados del 19 y 19 1|2, etc. Diez de Julio 448. 5676-H-4

CANARIOS FINOS, HOLANDEses, grandes, crespos, y cantores, vendo. Carrera 431. 5675-H-3

MESON PARA SASTRERIA, DE ocasión, vendo. Agustinas 1443. 5671-H-3

PESOS, CUATROS Y CHAUCHAS del 0.5, compro. San Antonio 18. 5667-H-16

¡¡GRAN REALIZACION DE CALzado!! "La Chilenita".

¡¡BOTAS CABRITILLA COSIDAS, para señoras!! $ 11.80.

ZAPATERIA "LA CHILENITA", San Diego 628.

¡¡ZAPATON CABRITILLA COSIdo para señora!! $ 10.80.

¡ZAPATILLA CABRITILLA acharolada para señorita! $ 13.80.

¡CALZADO BOX-CALF COSIDO para hombres! $ 14.80.

¡ BOTA CABRITILLA ESTAQUIllada para señora! 7.50.

¡ZAPATON CABRITILLA ESTAquillado! 6.50.

BOTAS CABRITILLA ESTAQUIlladas, 28|33. 5.50.

CALZADO DOBLE, NIÑOS, 26|32, 6.50; 33|38, 7.50.

BOTITAS DEL N.o 18, AL 25, 2.40.

ZAPATITOS PARA GUAGUITAS, $ 0.80. "La Chilenita".

ZAPATILLAS DE PAÑO COSIdas, $ 3.80.

¡OJO! SOLO POR HOY DIA, 3 cajas de pasta Nuget, por un peso.

TACOS DE GOMA, $ 0.80 FILLIPS. $ 1.50.

"LA CHILENITA", ABRE LOS Domingos por la mañana. San Diego 628. 3-g

VENDO LENTE FOTOGRAFICO doble anastomático. Morandé 629. 5661-4-H

MADERA DE OCASION. VENDO un lote de bonitos palos para carrocería o industria. Dirección: M. Prieto, El Monte. 3-H

ACADEMIA DE CORTE Y CONfección, Monjitas 722. Se cortan moldes y trajes sobre medida. Se hace trajes y abrigos. Enséñase corte. Atiéndese pedidos de provincia. 5663-4-g

LA PRECISA: COMPRA - VENTA muebles, menajes, objetos varios. Rosas 2625. 5634-H-67

ZURCIDOS INVISIBLES, SE VIran abrigos, transformaciones en general. Trabajos garantidos. Libertad 23. 5662-10-H

SE VENDE UN TAQUIMETRO Krauss y varios útiles de ingeniero. Moneda 2220. 29-H

MAQUINARIA PARA FABRICAR escobas vendo: Independencia 631. 5555-3-h

COMPRO DENTADURAS, DIENtes artificiales, usados. Cóndor 1334. 5467-5-H

ARCA NOE. INMENSIDAD INSUperable maceteros madera, greda, jardineras pintadas, precios rebajados, pajareras, jantones, jaulas, nidales, canastillos, crianza canarios. Delicias 2439. 5509-6-h

COMPRO ALHAJAS CON BRIllantes, perlas, esmeraldas, záfiros y rubíes. Estado 56. 4-H

TODA JOYA CON BRILLANTES, cualquier tamaño, compra Estado 56. 5454-h-4

POR UNO O PARES SOLITARIOS brillantes, paga bien. Estado 56. 4-H

CALENTADORES PARA BAÑO corriente y de presión, a leña, muy sólidas, a gas, de cobre y a Chacabuco 11, Teléfono Inglés 30. 11-H

PENSIONES

CABALLERO O ESTUDIANTE: buenas piezas, pensión, casa familia. Brasil 30. 5670-H-3

EN CASA ALEMANA SE ARRIENda pieza con pensión. Cueto 334. 5674-H-3

FAMILIA ESPAÑOLA RECIBE pensionistas con piezas y sin. Arturo Prat 579. 5549-8-g

CASA FAMILIA RESPETABLE se reciben pensionistas con o sin pieza. Catedral 1557. 5652-h-2

INSTRUCCION

EL INSTITUTO MERCANTIL DE Santiago es el primero en Chile, en su género, según la estadística oficial. En 1918 concurrieron 700 alumnos. Prepárase cónsules, contadores generales y especiales, taquígrafos, dactilógrafos, topógrafos, dibujantes, constructores, etc. "Enseñanza personal y por correspondencia". Clases mañana, tarde y noche. Ingreso: cualquier día del año; a todo alumno nuevo se le enseña desde el principio. Cursos de 24 meses, de 12, 10, 8, 6, 4 y 2 meses. Estúdiase nueve ramos por $ 30, 25, 20 o 17.50, mensuales. Los alumnos o alumnas que no terminen sus cursos personalmente, siguen estudiando por correspondencia. Cursos colectivos e individuales de comercio, idioma, contabilidad, topografía; dibujo lineal, ornamental y arquitectónico, construcción, etc. Pídanse prospectos. Numerosos cursos auxiliares para atrasados. Bandera 287, esq. Huérfanos. Teléfono inglés, 273. Fundado en 1904. 5-H

CONCURSO. LLAMASE A CONcurso para proveer en propiedad la asignatura de inglés, con veintidós horas semanales de clases, del Liceo de Niñas de La Serena. Los interesados deberán presentar sus antecedentes al Ministerio de Instrucción Pública o a la Directora del Liceo de Niñas antes del 12 de Agosto.— **El sub-Secretario de Instrucción Pública.** 5-H

ENGLISH, FRENCH, ITALIAN, spanish, Quickly taught. Adquisición rápida y científica de los idiomas. Berlitz System. Preparación especial para viajar. Especialidad cursos a domicilio para familias. Solicite lecciones gratuitas de ensayo. 782 Moneda, Casilla 1775, Teléfono Inglés 50. 4922-H-7

OCUPACIONES

SE NECESITAN EMPLEAD

NECESITO OPERARIAS CO petentes en sombreros para ras. San Martín 120. 566

VARIOS

DEPOSITO DE LICORES anexo abarrotes, vendo, Sazié 2

Mme. TIRAFERRI. CONFECC na trajes sastre, fantasía, abri Córtase trajes, moldes. Atién órdenes provincia. Enséñase te. Agustinas 1057. 5629-

R. GUERRERO

FABRICAS Y MAESTRANZ del Ejército. — Estos estable mientos deciben todo trabajo de paración de armas antiguas y dernas. 5532-

MODES Mme. CARLON, CA Viña del Mar, 12. 5549-

PRESTAMOS HIPOTECARIO particulares y bancarios, efe Julio Pelissier, Morandé 283. x-5443-

ARRENDAMIENTO

CASITA CON SITIO GRAN apropiado para plantaciones, cerrado, inmediato a tranvía bano, temo en arriendo por Ofertas a: Casilla 2985. 5664-

PROPUESTAS

DIRECCION GENERAL Obras Públicas. — Pídense puestas públicas para los tra complementarios de la Escuela Olmué, las que se abrirán el ves 7 de Agosto a las 15 horas la Inspección de Arquitectura, de los interesados pueden co tar los antecedentes. — Santi 26 de Julio de 1919. — El Se **tario General.**

DIRECCION GENERAL DE O Públicas. — En cumplimiento dispuesto por oficio ministerial 950, de 24 del presente, se terga hasta el 20 de Agosto ximo la apertura de propu para la construcción del pu Rahue, en Caipulli. — Santi 25 de Julio de 1919. — El Se tario General.

JUDICIALES

INVENTARIO. — LA FACCION inventario solemne acordado en particiones de los bienes de do cente y Domingo Cabrera, se ficará el 4 de Agosto próximo, 11 A. M., en la oficina del act don Javier Vergara. 567

REMATE.—EL 4 DE AGOSTO las tres de la tarde se rem la casa y sitio ubicada en la Rogelio Ugarte N.o 1761, siti de la Población García Ugarte el mínimum de un mil ($ 1,000). Bases y antecedente la secretaría del Cuarto Juz expediente Cuevas-Droguett.— so, secretario. 568

APERTURA DE SUCESION.— te el árbitro don Rigoberto Lin lencia, Morandé 466, está abier sucesión de don Valentín Le 566

APERTURA DE SUCESION.— te el señor Timoleón Anguita, dera 287, está abierta la suces don Pablo Schwinge.

EL SEÑOR JUEZ DEL 2.o JUZ civil de Santiago ha fijado el presente a las 3 P. M. para Notario de Hacienda señor Cruz tique el inventario solemne y de los biene quedados al fallecim de don José Ramón Garai Santel

¡ABOGADOS, PROFESORES, E diantes de Derecho! Apareció el tuario enciclopédico "Las Tinieblas rídicas Dilucidadas". Librería Mi Compañía esquina de Bandera. 5752

En las buenas Farmacias y Droguerías de todo el país pida Ud.

YODOSALINA

De VETTOR PISANI, de Nápoles (Italia)

LA YODOSALINA

ES EL UNICO ALCALINO YODADO PRIVADO DE CLORO. LOS MEDICOS MAS EMINENTES DEL PAIS Y DEL EXTRANJERO ORDENAN

YODOSALINA

ESTA SAL YODADA ES EL PREPARADO MAS SEGURO E INOFENSIVO QUE PUEDA USARSE, DEPURA LA SANGRE REFRESCA EL CUERPO Y HERMOSEA LA PIEL, USANDOLA DIARIAMENTE PREVIENE LA SEQUEDAD DEL VIENTRE, LAS INFLAMACIONES ORGANICAS, LOS CALCULOS, LA APOPLEGIA Y LAS CONGESTIONES CEREBRALES.

UNICO CONCESIONARIO PARA CHILE, PERU Y BOLIVIA DEL ESTABLECIMIENTO QUIMICO DE VETTOR PISANI DE (ITALIA).

ANTONIO PETRIZZIO

Botica Italiana.—Santiago, Huérfanos 1020

GRAN
LIQUIDACION
DE CASIMIRES

Por cuenta de la Gran Sastrería GUTTMAN de Valparaíso

EXCELENTES CORTES DE TERNOS

DESDE $ 30 C. U.

CORTES de PANTALON de LANA con SEDA
y muchos restos de CASIMIR a precios
de VERDADERA OCASION

PUENTE 504
: CASA SANTIAGO :
Tienda, Camisería
y Sombrería

El papel de la Cal
en el Organismo

TRICALCINE

Se sabe que las sales de cal desempeñan en el organismo u papel de los más importantes, con tal que dichas sales asociadas a otras substancias, sean convenientemente elegidas y dosificadas.

LA TRICALCINE es por consiguiente el producto más indicado para la **recalcificación** de un organismo agotado.

Compuesta de sales tribasicas, **LA TRICALCINE** es el medicamento que el médico os recomendará en los estados Tubercu sos, Anémicos o convalescientes, pues gracia a su composición devolverá muy pronto la dosis de cal necesaria para gozar de un buena constitución.

En **LA TUBERCULOSIS** aún del tercer grado, es donde la TRI **CALCINE** obra con beneficiosa acción, logrando a veces resultados que no se obtuvieron con otros específicos.

En la **Diabete, caries dentarias,** en las **anemias** aún las más pro fundas, la **neurastenia,** la **Tos de cualquier origen que sea,** en la época del **embarazo,** en résumen, en todas las afecciones que pro ducen las pérdidas de cal es donde la **TRICALCINE** constitu también el agente **recalcificante** por excelencia.

LA TRICALCINE, elaborada por el Laboratorio de los "Pro ductos Scientia" de París, es universalmente conocida y se hal en venta en todas las farmacias y buenas droguerías bajo tres fo mas:

TRICALCINE pura en polvo (frascos).
TRICALCINE en comprimidos (cajas).
TRICALCINE en obleas pura (cajas).

Según el caso, el médico podrá también prescribir, **LA TRI CALCINE** asociada a la Adrenalina o al Metilarsinato de sosa. Po eso existe también y en obleas solamente:

TRICALCINE (obleas) **METILARSINADA** para los casos d decaimiento físico muy acentuado.

TRICALCINE (obleas) **ADRENALINADA** para los casos de Tu berculosis pulmonar muy avanzada, neurastenia o Diabete.

LA CASA ARDITI (Agustinas 814), es la única Depositaria pa ra Chile de la **TRICALCINE** en todas sus formas. Para evita falsificaciones, se ruega a los compradores exigir siempre fras o cajas de **TRICALCINE** con la etiqueta de garantía que dic

Unico Concesionario para Chile

Alex Arditi Santiago (Chile)